Издается с 6 января 1983 года

№ 22
(1513)
24 мая 2011 г.

ОАО «Издательство «Кавказская здравница»

Кавказская Неделя

Еженедельник

Программа 24 каналов телевидения

Читайте в номере:

Интернет для пенсионеров ..... стр. 2
На больничном не уволят..... стр. 7
Секреты приготовления овощей ..... стр. 8
Куда пойти учиться? ..... стр. 9
На досуге с «КН» .....стр. 15

➲ Телепрограмма с 30 мая по 5 июня ➲ Астрологический прогноз ➲ Кроссворд ➲ Прогноз погоды ➲ Спортивная мозаика

Пятигорский филиал Ставропольского института имени В.Д. Чурсина

предлагает качественное профессиональное образование по очной и заочной формам обучения

ВЫСШЕЕ ПРОФЕССИОНАЛЬНОЕ ОБРАЗОВАНИЕ (СПЕЦИАЛИСТ)
Юридический факультет 030501 «Юриспруденция»
Экономический факультет
080507 «Менеджмент организации»,
080801 «Прикладная информатика (в экономике)»

ВЫСШЕЕ ПРОФЕССИОНАЛЬНОЕ ОБРАЗОВАНИЕ (БАКАЛАВР)
030501.65 «Юриспруденция», 080507.65 «Менеджмент»

СРЕДНЕЕ ПРОФЕССИОНАЛЬНОЕ ОБРАЗОВАНИЕ НА БАЗЕ 9 КЛАССОВ
080501.51 «Менеджмент по отраслям»,
230105.51 «Программное обеспечение вычислительной техники и автоматизированных систем»

**г. Пятигорск, пр. Кирова, 45,
тел. (8793) 33-92-46**

Лиц. рег. № 8971 от 20.06.2007 выд. Фед. сл. по надзору в сф. обр. и науки 369

Белгородский государственный технологический университет им. В.Г.Шухова
Институт дистанционных образовательных технологий
Региональный информационно-методический центр
г. Минеральные Воды, ул. Московская, 27а

Приглашает на заочное обучение с применением дистанционных образовательных технологий:
- Экономика предприятия и организаций
- Финансы и кредит
- Бухгалтерский учет, анализ и аудит

120700.62 * Землеустройство и кадастры
190700.62 * Технология транспортных процессов
270800.62 * Строительство
- Промышленное и гражданское строительство
- Экспертиза и управление недвижимостью
- Проектирование зданий
- Водоснабжение и водоотведение
- Теплогазоснабжение и вентиляция
- Механическое оборудование и технологические комплексы ПСМ
- Автомобильные дороги и аэродромы
- Механизация и автоматизация строительства
- Безопасность технологических процессов и производств

Стоимость обучения – 17400 рублей в год.
Справки по телефонам: (87922) 7-67-49; 8-928-352-99-10; 8-918-788-36-83

Лиц. А №255852. Рег. № 8528 от 10.04.2007, выд. Фед. сл. по надз. в сф. обр. и науки 240

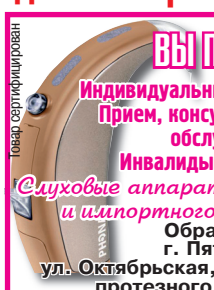

Товар сертифицирован

ВЫ ПЛОХО СЛЫШИТЕ?
Индивидуальный подбор и настройка. Прием, консультация и техническое обслуживание – бесплатно.
Инвалиды имеют право на льготу
Слуховые аппараты отечественного и импортного производства.
**Обращаться:
г. Пятигорск,
ул. Октябрьская, 43а (вход со двора протезного предприятия),
тел. (8793) 33-47-90.
ЧАСЫ РАБОТЫ: с 9 до 17 ч.,
сб. - с 9 до 13 ч., вс.- выходной**
ИМЕЮТСЯ ПРОТИВОПОКАЗАНИЯ, КОНСУЛЬТАЦИЯ СПЕЦИАЛИСТА ОБЯЗАТЕЛЬНА. 1054

ГЕОРГИЕВСКИЙ ТЕХНИКУМ МЕХАНИЗАЦИИ СЕЛЬСКОГО ХОЗЯЙСТВА

Приглашает учащихся 9 и 11 классов на дневное отделение по специальностям:
- 030912 – Право и организация соцобеспечения;
- 072501 – Дизайн;
- 080114 – Экономика и бухучёт;
- 230115 – Программирование в компьютерных системах;
- 110810 – Электрификация и автоматизация сельского хозяйства;
- 190631 – ТО и ремонт автотранспорта;
- 110809 – Механизация сельского хозяйства;
- 270841 – Монтаж и эксплуатация оборудования и систем газоснабжения;
- 270843 – Монтаж и эксплуатация электрооборудования промышленных и гражданских зданий;
- 280703 – Пожарная безопасность.

На заочное отделение на базе начального, среднего и высшего профессионального образования по специальностям:
080114 – Экономика и бухучёт;
110809 – Механизация сельского хозяйства;
110810 – Электрификация сельского хозяйства;
270841 – Монтаж и эксплуатация оборудования и систем газоснабжения.

Обучение на бюджетной основе.
Иногородним студентам предоставляется общежитие.
Выпускники ГТМСХ имеют право продолжить обучение в любом государственном вузе и получить высшее образование **без сдачи ЕГЭ.**

**г. Георгиевск, ул. Калинина, 111,
тел. (87951) 6-35-06**

Лиц. АА 003059 рег. №3048 от 19.04.2010 г., выд. Фед. службой по надзору в сфере образования и науки 362

ВНИМАНИЕ!
6 ИЮНЯ в 9.00 в санатории «Тарханы» г. Пятигорска начинается
ПРИЕМ ДЕТЕЙ с 6-ти лет и старше с неврозами, страхами, навязчивыми движениями, тиками, частыми простудами, вегето-сосудистой дистонией, заиканием, энурезом.
ЛЕЧЕНИЕ ПРОВОДИТ врач-психотерапевт, рефлексотерапевт высшей квалификационной категории

ЖИДКОВ ЮРИЙ ПЕТРОВИЧ

ПРИЕМ ВЗРОСЛЫХ ПАЦИЕНТОВ - ежедневно с 12.00 с депрессией, стрессами, страхами, вегето-сосудистой дистонией, бессонницей, гипертонией, бронхиальной астмой, артритом, остеохондрозом.

**Обращаться: Пятигорск, санаторий «Тарханы», лечебный корпус, кабинет № 21. Консультации ежедневно в рабочие дни с 12.00 до 14.00, тел. (8793) 36-34-70.
Тел.: 8-909-757-06-14, 8-918-773-02-38 с 9.00 до 21.00 без выходных.**

ПРОКОНСУЛЬТИРУЙТЕСЬ С ВРАЧОМ ПО ВОЗМОЖНЫМ ПРОТИВОПОКАЗАНИЯМ

Лиц. № ЛО-26-01-000580 от 24.12.2009 Комитета СК. Серт. СПб № 045072 рег. № 86935 от 15.02.2007 371

Ессентукская пчелобаза

предлагает:
- МЕД
- ПЫЛЬЦУ
- МАТОЧНОЕ МОЛОКО
- ВОЩИНУ
- ДЫМАРИ

МЕДОГОНКИ (2-, 3- и 4-рамочные) из черного и цветного металла (12 видов)
БОЛЬШОЙ выбор прочего ПЧЕЛОВОДНОГО ИНВЕНТАРЯ
Обширный список ЛИТЕРАТУРЫ для пчеловодов
ЗАКУПАЕМ ВОСК от 180 до 200 руб.
Доплата за переработку – 17 руб.
Меняем воск на пчелоинвентарь и т.п.
Обмен воска на вощину: с доплатой 1 кг - 900 г, без доплаты 1 кг - 700 г
ВСЕ ДЛЯ ПЧЕЛОВОДОВ
При пчелобазе действует общество "Пчеловод-2" – регистрация, выдача ветпаспортов на пасеку в ЛПХ
**ЕССЕНТУКИ, ул. Первомайская, 125, т. (87934) 6-21-88, т/ф 6-76-24
E-mail: pchelobaza26@yandex.ru, www. pchelobaza.ruprom.net**

Св-во № 1022601222444 от 13.08.2008 г. 364

ОАО «Издательство «Кавказская здравница»

- Если вы хотите иметь комфортабельный офис с прекрасным видом из окна, расположенный в многоэтажном охраняемом здании с лифтом
- Если для вашего бизнеса необходимы близость оптового рынка «Руслан» и автовокзала на трассе федерального значения «Кавказ», удобные подъездные пути,

ОБРАЩАЙТЕСЬ

помещения под офисы на 2-м, 3-м и 5-м этажах (имеются лифт, вахтер):
- 9 кв. м - 2700 руб./мес.
- 15 кв. м - 4500 руб./мес.
- 18 кв. м - 5220 руб./мес.
- 27 кв. м - 8100 руб./мес.

помещения под магазины, производство или под склад на 1-м этаже (отапливаемые, имеются санузлы):
- 140 кв. м - 37800 руб./мес.
- 165 кв. м - 49500 руб./мес.
- 219 кв. м - 59130 руб./мес.
- 182 кв. м - 54000 руб./мес.

**г. Минеральные Воды, ул. 50 лет Октября, 67.
Тел.: (87922) 6-24-72, 8-928-371-52-87,
8-928-266-50-46, 8-918-757-50-53**

363

Белгородский государственный технологический университет им. В.Г. Шухова – крупнейший специализированный вуз России в области промышленности строительных материалов и строительства и единственный вуз такого профиля в Европе.
С 1999 г. в г. Минеральные Воды действует Северо-Кавказский филиал им. В.Г. Шухова.

**БЕЛГОРОДСКИЙ ГОСУДАРСТВЕННЫЙ ТЕХНОЛОГИЧЕСКИЙ УНИВЕРСИТЕТ ИМ. В.Г. ШУХОВА
Северо-Кавказский филиал
(г. Минеральные Воды)**

ОБЪЯВЛЯЕТ НАБОР АБИТУРИЕНТОВ

ОЧНАЯ ФОРМА ОБУЧЕНИЯ:

Направление: 270800.62 «Строительство»
- Городское строительство и хозяйство
- Автомобильные дороги и аэродромы
- Теплогазоснабжение и вентиляция

Для поступления необходимо предоставить результаты ЕГЭ по русскому языку, математике, физике.
- Проектирование зданий

Для поступления необходимо предоставить результаты ЕГЭ по русскому языку, математике, физике и сдать творческий экзамен (рисунок).

Направление: 221700.62 «Стандартизация и метрология»
- Стандартизация и метрология

Для поступления необходимо предоставить результаты ЕГЭ по русскому языку, математике, физике.

Направление: 080100.62 «Экономика»
- Экономика предприятий и организаций
- Бухгалтерский учет, анализ и аудит
- Финансы и кредит

Для поступления необходимо предоставить результаты ЕГЭ по русскому языку, математике, обществознанию.

Направление: 080200.62 «Менеджмент»
- Производственный менеджмент

Для поступления необходимо предоставить результаты ЕГЭ по русскому языку, математике, обществознанию.

Направление: 230100.62 «Информатика и вычислительная техника»
- Информатика и вычислительная техника

Для поступления необходимо предоставить результаты ЕГЭ по русскому языку, математике, информатике.

ЗАОЧНАЯ ФОРМА ОБУЧЕНИЯ:

Направление: 270800.62 «Строительство»
- Городское строительство и хозяйство
- Теплогазоснабжение и вентиляция
- Автомобильные дороги и аэродромы

Для поступления необходимо предоставить результаты ЕГЭ по русскому языку, математике, физике.

Направление: 221700.62 «Стандартизация и метрология»
- Стандартизация и метрология

Для поступления необходимо предоставить результаты ЕГЭ по русскому языку, математике, физике.

Направление: 080100.62 «Экономика»
- Экономика предприятий и организаций
- Бухгалтерский учет, анализ и аудит
- Финансы и кредит

Для поступления необходимо предоставить результаты ЕГЭ по русскому языку, математике, обществознанию.

Направление: 080200.62 «Менеджмент»
- Производственный менеджмент

Для поступления необходимо предоставить результаты ЕГЭ по русскому языку, математике, обществознанию.

Лица, имеющие среднее профессиональное образование или среднее полное (общее) образование, полученное до 01.01.2009, принимаются по результатам вступительных испытаний.

ПО ВСЕМ НАПРАВЛЕНИЯМ ПОДГОТОВКИ РАБОТАЮТ КУРСЫ ПОВЫШЕНИЯ КВАЛИФИКАЦИИ И ПЕРЕПОДГОТОВКИ КАДРОВ, В Т.Ч. ДЛЯ ОРГАНИЗАЦИЙ, ВСТУПАЮЩИХ В СРО, ПОДГОТОВИТЕЛЬНЫЕ КУРСЫ

**АДРЕС: г. Минеральные Воды, ул. Железноводская, 24.
ТЕЛЕФОНЫ ДЛЯ СПРАВОК в Минеральных Водах:
8 (87922) 5-93-25, 5-53-97**

Аккр. свид. АА 001148, рег. № 1119 от 7 марта 2008 г. (до 2013 г.). Лиц. А №255852. Рег. № 8528 от 10 апреля 2007 г. (до 2012 г.) 361

НОВОСТИ

«ЭЛЕКТРОННОЕ ПРАВИТЕЛЬСТВО» В ДЕЙСТВИИ

Ставрополье вошло в двадцатку российских регионов, наиболее успешно внедряющих систему «Электронное Правительство», сообщает управление по госинформполитике правительства СК. Это новая форма организации деятельности органов государственной власти, благодаря которой оформить загранпаспорт, субсидии на жилье, оплатить дорожные штрафы и еще множество других услуг можно не выходя из дома, по Интернету. Система поможет гражданам избежать бюрократических проволочек и долгого стояния в очередях. Согласно рейтингу, составленному Московским центром прикладной экономики, наш край находится на тринадцатом месте по стране и занимает вторую позицию среди субъектов ЮФО и СКФО по внедрению «Электронного правительства». При составлении рейтинга в первую очередь учитывались посещаемость порталов государственных и муниципальных услуг и качественные показатели. В комитете СК по информационным технологиям и связи отмечают, что важный рубеж в деятельности по внедрению системы в крае наступит 1 июля 2011 года. К этому сроку должны быть сведены воедино базы данных всех ведомств и министерств. Органы власти будут обязаны обмениваться необходимыми для оформления услуг документами, находящимися в их распоряжении, и не вправе требовать их от граждан.

НАРКОЦЕНТР ДЛЯ БЫВШИХ ВОЕННЫХ

Первый на Северном Кавказе центр реабилитации для наркоманов – бывших участников вооруженных конфликтов – открылся в Буденновске. Он основан под эгидой Русской православной церкви как один из филиалов сети реабилитационных учреждений «Православного братства Святого Духа». «Многие ребята прошли «горячие точки» и попали в наркозависимость либо на войне, либо придя домой и не найдя себе места в мирной жизни. Поэтому мы решили открыть большой центр, который станет заниматься именно участниками военных действий», – рассказал его руководитель Гургей Калустьянц.

По мнению Калустьянца, на сегодняшний день лучшие результаты дают только духовно-ориентированные программы реабилитации. «Эта проблема лечится не медикаментозно, а личным примером и определенным образом жизни. Мы в своих центрах порядка 40% людей избавляем от наркозависимости – это очень хороший результат», – считает руководитель центра. Программа рассчитана на один год реабилитации.

НОВАЯ СПЕЦИАЛЬНОСТЬ ЗА ВРЕМЯ ДЕКРЕТА

На Ставрополье мамы, находящиеся в декретном отпуске, смогут не только сохранить свою квалификацию, но и получить новую специальность. Поможет им в этом образовательный проект, который стартовал в рамках краевой целевой программы «Снижение напряженности на рынке труда Ставропольского края в 2011 году». Как сообщили в управлении по госинформполитике краевого правительства, охватить учебным процессом планируется 400 человек. «Пройти обучение может любая женщина, состоящая в трудовых отношениях с работодателем, имеющая ребенка в возрасте до трех лет и планирующая возвращение к трудовой деятельности, – сообщили в управлении государственной службы занятости населения Ставропольского края. – Для этого ей нужно обратиться в центр занятости населения по месту жительства». Специалисты службы окажут помощь в выборе направления обучения и подборе образовательного учреждения. Основное условие – к работе нужно приступить в течение 2011 года.

СОБЫТИЕ

УЧИТЬСЯ НИКОГДА НЕ ПОЗДНО

На минувшей неделе весь мир отмечал неофициальную дату – день рождения Интернета. Его создателем считается британский ученый Тим Бернерс-Ли. Ровно 20 лет назад он построил первый интернет-сервер, и по всему земному шару начала плестись Всемирная паутина – так называют глобальную систему объединенных компьютерных сетей. Уже через год было создано 26 серверов – специальных программных обеспечений, которые предоставляют множеству компьютеров доступ к файлам, данным, ресурсам принтеров, факсов и других устройств. Через два года их число перевалило за две сотни.

В России сети начали возникать и соединяться с Западом в разных местах. Одной из колыбелей российского Интернета стал Курчатовский институт атомной энергетики. Удачно зародился Интернет и в подмосковном научном городке Пущино. В 1990 году разрозненные сети объединили в единую и был зарегистрирован домен Советского Союза – .SU. Состоялись первые сеансы связи советской сети с мировой. С 1994 года стали появляться первые русские сайты, а домен страны был изменен на .RU. Но настоящая эпоха Интернета началась в России в 1996 году, когда страна как следует «обросла» вычислительной техникой. Одним из первых знаменитых российских сайтов стал rambler.ru – поисковый портал, созданный теми самыми учеными из Пущино. Слово rambler в переводе с английского означает «странник, бродяга», что как нельзя лучше иллюстрирует суть поисковой системы. После 1996 прошло несколько лет, и в помощь Рамблеру появился Яндекс (автор – российская ИТ-компания «Яндекс»), а еще спустя несколько лет открылся и российский филиал Google. На сегодняшний день это три крупнейшие системы для поиска информации в Интернете.

В настоящее время регулярно пользуются услугами глобальной сети свыше 1,5 млрд. человек – больше четверти населения Земли. Однако для некоторых ставропольцев сеть родилась буквально на днях – в краевом центре в рамках Всероссийского проекта «IT-прорыв» состоялась акция по обучению компьютерным технологиям людей с ограниченными возможностями и пенсионеров.

В начале встречи специалисты рассказали собравшимся о проекте, задачами которого является выявление и поддержка новых IT-разработок, развитие инновационного типа мышления в российском обществе, стимулирование интереса детей и молодежи к занятиям информатикой, продвижение и внедрение социально значимых проектов в области информационных технологий, повышение компьютерной грамотности населения. Эти цели реализуются через проводимые конкурсы. По словам руководителя проекта в Ставропольском крае Алексея Раздобудько, «это хороший шанс для молодых новаторов и специалистов, имеющих интерес к информационным технологиям. Участники конкурса получают уникальную возможность презентовать себя на уровне Правительства и Государственной Думы Ставропольского края, привлечь потенциальных инвесторов и получить поддержку для дальнейшего продвижения своих идей. При этом авторы лучших проектов будут включены в краевой Кадровый резерв».

Проект стартовал на Ставрополье в 2010 году. А на прошлой неделе, 18 мая, состоялась торжественная церемония награждения победителей первого этапа Всероссийского конкурса проектов и разработок в области информационных технологий. Ими стали 6 молодых и талантливых конкурсантов, самому молодому из которых – Егору Дубовику – всего 13 лет. Егор разрабатывает программу, которая научит ребенка 7-10 лет самому писать задания для компьютера, прямо в процессе игры. Другой призер, Ярослав Биляч, работает над созданием программы и прибора общения с полностью парализованными людьми, которые позволят с помощью взгляда набирать текст на компьютере. Вячеслав Колонтай представил комплексную программно-техническую систему энергоснабжения, доступную для всех слоев населения. Также победителями первого этапа конкурса стали Олег Киреев, Роман Денинберг и Сергей Щепетков со своими интересными идеями.

Но участники проекта думают не только о личной славе и достижениях. «В одной из разработок наши конкурсанты поставили вопрос об обучении IT-навыкам той части населения, которая не владеет компьютером и не имеет возможности посещать платные занятия. В основном это касается людей с ограниченными физическими возможностями и пенсионеров. Идея была поддержана», – рассказывает Алексей Раздобудько.

Акцию приурочили ко дню рождения Рунета. Сначала пенсионеры стеснялись, но потом засыпали специалистов многочисленными вопросами. Кто-то хотел знать, как публиковать в блогах собственные мемуары или делиться рецептами на кулинарном форуме, кто-то желал разыскать в соцсетях однополчан или связаться с родными, проживающими за рубежом. А у некоторых планы были куда более глобальными – написать письмо самому президенту.

«На данный момент мы наблюдаем активное развитие информационных технологий в нашем крае и стране в целом. Многие государственные услуги становятся доступными онлайн, что не только значительно ускоряет работу учреждений, но и экономит время и силы жителей. Особенную роль интернетизация услуг играет для людей, которые не имеют возможности и сил отстаивать длинные очереди, а часто и перемещаться по городу, – для пенсионеров и лиц с ограниченными возможностями. Но чтобы использовать новые технологии, эти люди должны либо обращаться за помощью (не всегда бесплатной) к третьим лицам, либо пройти обучение работе с компьютерными программами и Интернетом хотя бы на базовом уровне. «IT прорыв» дает им возможность получить основные IT-знания бесплатно. Подобные мероприятия будут проводиться и впредь. А для тех, кто не имеет возможности приезжать на занятия самостоятельно, мы будем предусматривать индивидуальные консультации на дому», – в заключение пообещал руководитель проекта.

НАРОЧНО НЕ ПРИДУМАЕШЬ

КТО ВОЗЬМЕТ БИЛЕТОВ ПАЧКУ, ТОТ ПОЛУЧИТ... ВОДОКАЧКУ

Чего только не случается в этой жизни! И даже преступления порой оборачиваются забавными курьезами. Например, в Мичигане некий молодой человек зашел в магазинчик и потребовал наличность из кассы. После того, как деньги были положены в сумку, он увидел большую бутылку виски и велел добавить ее к «выручке», однако получил отказ – у продавца были сомнения в том, что злоумышленнику исполнился 21 год. После некоторых препирательств грабитель достал водительские права и предъявил их продавцу, который, после тщательного изучения, согласился с правомерностью отпуска алкоголя и отдал бутылку. На этом они и расстались. Впрочем, ненадолго, потому что через два часа преступник был взят полицией в собственной квартире по адресу, указанному в правах.

Другой американский гражданин решил ограбить банк. Он отправился в Bank of America и на бланке депозитного вклада нацарапал что-то вроде «Эта аграбление, зосуньте все деньги в покет», после чего смиренно встал в очередь к окошку. В этот момент его посетили сомнения: а вдруг кто-то видел, что он написал? Может, уже полицию вызывают? Грабитель покинул здание, направившись через дорогу в другой банк. Очередь там была намного меньше, и вот он, желанный момент: наш герой протягивает записку оператору. Та оказалась девушкой сообразительной, судя по орфографии, справедливо рассудила, что умом грабитель явно не блещет, и спокойно ему ответила, что эту записку принять не может, так как она написана на бланке другого банка. А потому он может переписать свое требование или вернуться в Bank of America. Слегка огорченный грабитель, как ни странно, покинул учреждение, а девушка незамедлительно позвонила в полицию. Через пять минут его взяли. Угадайте где? Правильно, через дорогу, в очереди к окошку Bank of America.

Но не только зарубежные преступники проявляют чудеса «ума и сообразительности». Вот случай из нашей, российской действительности. Жительница города Орла обратилась в дежурную часть с заявлением об угоне машины, сообщив при этом, что в салоне остался мобильный телефон. Офицер позвонил по указанному номеру, представился, что по объявлению в газете и сказал, что давно мечтал о покупке такой тачки. Назначили встречу. Результат для угонщика оказался плачевным: арест, суд, тюрьма.

Эти примеры похожи на анекдоты, однако ставропольские мошенники тоже могут пополнить копилку глупейших преступлений мира.

На днях в крае был задержан необычный преступник. 30-летний житель Кабардино-Балкарии в электричках и ларьках предлагал купить фальшивые лотерейные билеты, причем 15-летней давности. По ним в 1996 году проводился розыгрыш крупных призов (квартир, автомобилей, денежных сумм), приуроченный к 300-летию Российского флота. Как сообщает пресс-служба Минераловодского линейного управления внутренних дел на транспорте, их изображение злоумышленник нашел в Интернете. Обнаруженные образцы он распечатал на принтере и продавал всем желающим по 250 рублей за штуку. При этом на самом билете была указана цена 5 тысяч рублей – именно столько он стоил 15 лет назад. Правда, преступник изменил дату приема выигрышных билетов, но в спешке допустил оплошность, указав, что они будут приниматься во всех почтовых отделениях России до 31 декабря 2010 г. Этот «прокол» заметила лишь одна покупательница липовых лотереек. Остальные 11 человек приняли обман за чистую монету. Всего преступник продал 60 билетов и заработал 15 750 рублей, которые потратил на личные нужды. Злоумышленник был задержан сотрудниками ЛОВДТ и сознался в совершенных преступлениях. В отношении него возбуждено уголовное дело по ст. 159 УК РФ – «Мошенничество».

Смех смехом, но современному человеку приходится оберегать себя от опасностей, которые принесли технический прогресс и цивилизация. Преступники постоянно изобретают все новые и новые способы обмана и надувательства доверчивых граждан. Будьте внимательны, а еще лучше – не идите на поводу у соблазна получить «случайные» деньги. Ведь в большинстве случаев это заканчивается тем, что вы теряете свои.

В ПРАВИТЕЛЬСТВЕ СК

НАЛОГ – СНИЗИТЬ, ПОСОБИЯ – ПОДНЯТЬ

В Думе края обсудили вопросы большой экономики. Депутаты решали, повышать или нет транспортный налог, а также насколько и когда вырастет пособие по уходу за ребенком.

На заседание бюджетного комитета пришли депутаты и из других комитетов – больно уж значимые вопросы были подняты на повестку дня. Мнения по транспортному налогу высказывались диаметрально противоположные. Так, председатель комитета по бюджету, налогам и финансово-кредитной политике Игорь Епринцев сообщил, что одна инициатива предусматривает повышение транспортного налога. А другая – снижение его для машин с двигателем до 150 лошадиных сил. Кроме того, предусматриваются коэффициенты уменьшения налоговых ставок для машин, которые соответствуют экологическим стандартам Евро-4 и Евро-5. За повышение налога выступает Правительство края. В этом случае бюджет пополнится на 183 миллиона. А вот инициатива депутатов, наоборот, лишит казну 157 миллионов рублей. Однако законотворцы привели Минфину контраргумент: со следующего года транспортный налог и акцизы на ГСМ будут поступать в дорожный фонд и расходоваться на ремонт автотрасс. Копилка фонда и так составит 6 миллиардов рублей, поэтому средний класс пусть экономит, а богатые должны платить за мощные иномарки, как за роскошь. В итоге комитет по бюджету единогласно проголосовал за снижение транспортного налога.

Обсуждение еще двух законопроектов было не менее острым и бурным. Единороссы предложили поднять пособие на ребенка с 1 сентября текущего года с 300 до 350 рублей. Минфин идею поддержал. Нужные 74 миллиона рублей уже есть, за счет экономии. А вот инициатива справедливороссов – увеличить пособие еще на 50 рублей с 1 января 2012 г. – вызвала споры. «Если речь идет о повышении с 1 января будущего года, то цена вопроса – 400 миллионов рублей, которые в бюджете нужно будет дополнительно изыскивать», – заявила заместитель министра финансов СК Вера Самарина. Ее поддержала первый замминистра финансов края Лариса Калиниченко: «Когда Правительство будет вносить другие законопроекты, произойдет размывание расходов. Не будет денег на другие направления, тоже поддерживаемые депутатами. Например, развитие реального сектора экономики, помощь сельхозпроизводителям». Депутатам напомнили, что в следующем году помощь из федерального центра снизится, а доплаты бюджетникам будут начислять из бюджета края, а не государства. Кроме того, есть долги, по которым тоже нужно платить. Но депутаты остались при своем мнении. В итоге комитет поддержал оба повышения. Теперь рассмотренные законопроекты будут вынесены на обсуждение всей Думы. Как показывает практика, позицию комитетов коллеги поддерживают практически всегда.

Страницу подготовила Наталья Помогайлова.

ПОНЕДЕЛЬНИК – 30 МАЯ

Первый канал
5.00, 9.00, 12.00, 15.00, 3.00 Новости
5.05 «Доброе утро»
9.20 «Контрольная закупка»
9.50 «Жить здорово!»
11.00 «ЖКХ»
12.20 «Модный приговор»
13.20 «Детективы»
14.00 Другие новости
14.20 «Понять. Простить»
15.20, 4.25 «Хочу знать»
15.50 Т/с **«ОБРУЧАЛЬНОЕ КОЛЬЦО»**
16.50 «Федеральный судья»
18.00 Вечерние новости
18.20 Т/с **«СЛЕД»**
19.00 «Давай поженимся!»
20.00 «Пусть говорят»
21.00 «Время»
21.30 Т/с **«ГРУППА СЧАСТЬЯ»**
22.30 «План «Кавказ-2»: Метастазы»
23.30 Ночные новости
23.50 «Следствие по телу»
0.45 Х/ф **«БОЛЬШИЕ НАДЕЖДЫ»**
2.50, 3.05 Комедия **«СУПЕРАГЕНТ САЙМОН»**

РОССИЯ 1
5.00 «Утро России»
5.07, 5.35, 6.07, 6.35, 7.07, 7.35, 8.07, 8.35, 11.30, 14.30, 16.30, 20.30 Вести края
9.05 «С новым домом!»
10.00 «О самом главном»
11.00, 14.00, 16.00, 20.00 Вести
11.50 «Я - киборг. Человек будущего. Какими мы будем»
12.50 «Кулагин и партнеры»
14.50 Дежурная часть
15.05 Т/с **«ЕФРОСИНЬЯ. ПРОДОЛЖЕНИЕ»**
16.50 Т/с **«ВСЕ К ЛУЧШЕМУ»**
17.55 Т/с **«ИНСТИТУТ БЛАГОРОДНЫХ ДЕВИЦ»**
18.55 «Прямой эфир»
20.50 «Спокойной ночи, малыши!»
21.00 Т/с **«БРИГАДА»**
0.10 «ВЕСТИ+»
0.30 Х/ф **«АНДРЕЙ И ЗОЯ»**
1.20 «Профилактика»

РОССИЯ К
7.00 Евроньюс
10.00, 19.30, 23.30 Новости культуры
10.15 «Кто там...»
10.50 Х/ф **«БЕГСТВО МИСТЕРА МАК-КИНЛИ»**
13.25 Линия жизни
14.20 Х/ф **«РОССИЯ МОЛОДАЯ»**
15.40 М/с «Волшебник Изумрудного города»
16.00 Мультфильмы
16.20 Т/с **«ДЕВОЧКА ИЗ ОКЕАНА»**
16.45 Д/с «Страсти по насекомым»
17.10 Неделя Италии
18.35 Д/ф «Загадка Помпеев»
19.45 ГЛАВНАЯ РОЛЬ
20.00 «Сати. Нескучная классика...»
20.40 Острова
21.20 Восемь вечеров с Вениамином Смеховым
22.15 «Тем временем»
23.00 Кто мы?
23.55 КИНЕСКОП
0.35 Д/ф «Киото. Форма и пустота»
0.55 Х/ф **«ЧАЙ И СИМПАТИЯ»**

НТВ
4.55 «НТВ утром»
8.30 Следствие вели...
9.30, 15.30, 18.30 Обзор. Чрезвычайное происшествие
10.00, 13.00, 16.00, 19.00, 23.15 Сегодня
10.20 Обзор. Чрезвычайное происшествие. Обзор за неделю
10.55, 2.45 «До суда»
12.00, 1.45 Суд присяжных
13.25, 3.45 «Прокурорская проверка»
14.40 «Давайте мириться!»
16.30 Т/с **«ВОЗВРАЩЕНИЕ МУХТАРА»**
19.30 Т/с **«МОСКВА. ЦЕНТРАЛЬНЫЙ ОКРУГ»**
23.35 Честный понедельник
0.25 «Школа злословия»
1.10 Главная дорога

ТВ ЦЕНТР
6.00 «Настроение»
8.30, 18.15 Мультфильмы
8.55 Х/ф **«ЗДРАВСТВУЙТЕ, Я ВАША ТЕТЯ!»**
10.55 Реальные истории
11.30, 14.30, 17.30, 19.50, 20.30, 23.40 События
11.45 «Постскриптум»
12.55 «Детективные истории»
13.25 «В центре событий»
14.45 Деловая Москва
15.10, 17.50 Петровка, 38
15.30 Т/с **«ФОРМУЛА»**
16.30 «Врачи»
18.45 Т/с **«СЫЩИКИ РАЙОННОГО МАСШТАБА»**
19.55 Порядок действий
21.00 Х/ф **«РОДИТЕЛЬСКИЙ ДЕНЬ»**
22.50 «Псы войны. Ликвидация»
0.10 «Футбольный центр»
0.45 Т/с **«МИСС МАРПЛ АГАТЫ КРИСТИ»**
2.40 Т/с **«ЧИСТО АНГЛИЙСКОЕ УБИЙСТВО»**
4.30 Д/ф «Нубия: забытое царство»
5.30 «Звезды московского спорта». Никита Симонян

СТС-КМВ
6.00 М/с «Космические спасатели лейтенанта Марша»
6.55 М/с «Смешарики»
7.00 М/с «Приключения мультяшек»
7.30 М/с «Приключения Вуди и его друзей»
8.00 Комедия **«СВЕТОФОР»**
8.30 Т/с «Даешь молодежь!»
9.00, 20.00 Т/с **«ВОРОНИНЫ»**
9.30, 23.50 Т/с **«6 КАДРОВ»**
10.30 Х/ф **«ХАТИКО. САМЫЙ ВЕРНЫЙ ДРУГ»**
12.15, 18.30 «Ералаш»
13.30 М/с «Настоящие охотники за привидениями»
14.00 М/с «Мумия»
14.30 М/с «Пинки и Брейн»
15.00 М/с «Скуби и Скрэппи»
15.30, 19.00 Т/с **«ПАПИНЫ ДОЧКИ»**
17.30 «Галилео»
21.00 Т/с **«МЕТОД ЛАВРОВОЙ»**
22.00 Х/ф **«ИЗО ВСЕХ СИЛ»**
0.00 Шоу «Уральских пельменей»
0.30 «Кино в деталях»
1.30 Т/с **«КАСЛ»**
3.10 Т/с **«РАНЕТКИ»**
5.05 Т/с **«ХАННА МОНТАНА»**
5.50 Музыка на СТС

REN TV
5.00, 6.00 «Неизвестная планета»
5.30 «Громкое дело»
6.30, 13.00 Званый ужин
7.30 Чистая работа
8.30, 20.00 Т/с **«ДАЛЬНОБОЙЩИКИ»**
9.30, 12.30, 16.30, 19.30 «24»
10.00 Не ври мне!
11.00 «Час суда»
14.00 «Зеленый огурец. Полезная передача»
14.30 Х/ф **«ОСЛЕПЛЕННЫЙ ЖЕЛАНИЯМИ»**
17.00 Т/с **«ПО ЗАКОНУ»**
18.00 «Честно»: «Дачные воры»
21.00 Т/с **«NEXT-2»**
22.00 Проект «Реальность»
23.00 «Новости 24»
23.30 Х/ф **«ПАТРУЛЬ ВРЕМЕНИ»**
1.25 Т/с **«СВЕРХЪЕСТЕСТВЕННОЕ»**
3.00 Покер после полуночи
4.00 Т/с **«СТУДЕНТЫ»**

ТНТ
6.00 «Необъяснимо, но факт»
7.00 М/с «Эй, Арнольд!»
8.30 М/с «Тасманский дьявол»
9.25, 18.00 Т/с **«УНИВЕР»**
10.30, 11.00 Т/с **«СЧАСТЛИВЫ ВМЕСТЕ»**
11.40 М/с «Скуби-Ду и Шэгги ключ найдут!»
12.30 М/с «Приключения Джимми Нейтрона, мальчика-гения»
14.30, 23.00, 0.00, 3.40 «Дом-2»
15.55 **«ИЛЛЮЗИОНИСТ»**. Мистика
19.00 Т/с **«РЕАЛЬНЫЕ ПАЦАНЫ»**
19.30 СОБЫТИЯ. ИНФОРМАЦИЯ. ФАКТЫ
19.45 ИНФОРМ-БЮРО
20.00 Т/с **«ИНТЕРНЫ»**
20.30 «Зайцев + 1». Ситком
21.00 Х/ф **«МАЛЬЧИК В ДЕВОЧКЕ»**
0.30 «Секс» с Анфисой Чеховой
1.00 Х/ф **«МАГАЗИН «ИМПЕРИЯ»**
2.45 «Комеди Клаб»
4.40 «Школа ремонта»
5.45 «Комедианты»

Санкт-Петербург 5
6.00, 8.00, 10.00, 12.00, 15.30, 18.30, 22.00 «Сейчас»
6.10, 5.00 Д/с «Подводная одиссея команды Кусто»
7.00 ЛОТ
8.30 «Суд времени»
9.25 Д/с «Криминальные хроники»
10.30, 4.30 Д/ф «Бобры - великие строители»
10.45, 12.30 Т/с **«СЫЩИКИ»**
13.20 Х/ф **«ПУТЬ В САТУРН»**
15.00, 18.00 «Место происшествия»
16.00 «Открытая студия»
19.00 Т/с **«КАПКАН»**
20.00 Петербургское телевидение
21.00 Т/с **«ДВОЕ ИЗ ЛАРЦА»**
22.30 Т/с **«РОССИЯ МОЛОДАЯ»**
0.00 «Шаги к успеху»
1.00 Т/с **«БРАТЬЯ ПО ОРУЖИЮ»**
2.55 **«ВОЕННЫЙ ФУРГОН»**. Вестерн

ДТВ
6.00 Мультфильмы
8.00 Тысяча мелочей
8.30, 18.30 Самое смешное видео
9.30, 17.00 «СОСЕДИ»
10.00, 16.30 «ВНЕ ЗАКОНА»
10.30, 3.15 Х/ф «КАРПАТСКОЕ ЗОЛОТО»
12.30, 16.00, 20.30 Дорожные войны
13.00, 17.30 Судебные страсти
14.00 Т/с «CSI: МЕСТО ПРЕСТУПЛЕНИЯ НЬЮ-ЙОРК-5»
15.00, 0.55 Брачное чтиво
19.30, 0.30 Улетное видео по-русски
21.30 Х/ф «ХЭЛЛОУИН: ВОСКРЕШЕНИЕ»
23.30 Голые и смешные
1.45 Х/ф «ХЭЛЛОУИН: ВОСКРЕШЕНИЕ»
4.45 Х/ф «ЕЛИСЕЙСКИЕ ПОЛЯ»

Домашний
6.30 Непридуманные истории
7.00, 12.50, 18.00, 19.30, 23.00 «Одна за всех»
7.30 «Джейми: обед за 30 минут»
8.00, 16.00 «По делам несовершеннолетних»
9.00 Т/с «ВРАЧЕБНАЯ ТАЙНА»
10.00 «Дела семейные»
11.00 «НОЧНОЕ ПРОИСШЕСТВИЕ». Детектив
13.00, 18.30 Д/ф «Моя правда»
14.00 «ТОЛЬКО ВПЕРЁД». Боевик
17.00 Х/ф «ПАН ИЛИ ПРОПАЛ»
20.00 Т/с «ТАКАЯ ОБЫЧНАЯ ЖИЗНЬ»
22.00 Т/с «ДОКТОР ХАУС»
23.30 «ЗА ВИТРИНОЙ УНИВЕРМАГА». Комедия
1.20 Т/с «ПРЕДАТЕЛЬСТВО»
3.10 «Скажи, что не так?!»
4.10 Т/с «ЛАЛОЛА»
5.50 Музыка на «Домашнем»

ТВ-3
6.00 Мультфильмы
6.30, 16.00 «Как это сделано»
7.00, 16.30 Д/ф «Городские легенды»
7.30, 15.00 Т/с «ЗАТЕРЯННЫЙ МИР»
8.30 Д/ф «Загадки истории»
9.30 Х/ф «ДВЕНАДЦАТЬ ДРУЗЕЙ ОУШЕНА»
12.00 «Далеко и еще дальше»
13.00, 19.00 Т/с «МУЖЧИНА ВО МНЕ»
14.00, 18.00 Т/с «БЫТЬ ЭРИКОЙ»
17.00 Д/ф «Правда об НЛО. Бразилия»
20.00 Т/с «КОСТИ»
21.00 Т/с «ГРАНЬ»
22.00 Т/с «ЗДЕСЬ КТО-ТО ЕСТЬ: ИСКУПЛЕНИЕ»
23.00 Х/ф «У ХОЛМОВ ЕСТЬ ГЛАЗА-2»
1.00 Покер дуэль
2.00 Т/с «ОДИССЕЯ-5»
3.00 Х/ф «АМЕРИКАНСКАЯ ИСТОРИЯ Х»

Минераловодский филиал СКПК «Русь»

**предлагает выгодное вложение ЛИЧНЫХ СБЕРЕЖЕНИЙ.
Льготы для ВОВ, труда и участников боевых действий.
ВЫДАЕМ ЗАЙМЫ.** 360

г. Минеральные Воды, ул. Ставропольская, 27а, тел. (87922) 5-74-23
г. Пятигорск, ул. Пастухова, 35 (оф. 2-2), тел. (8793) 33-80-38

ВТОРНИК – 31 МАЯ

Первый канал
5.00, 9.00, 12.00, 15.00, 3.00 Новости
5.05 «Доброе утро»
9.20 «Контрольная закупка»
9.50 «Жить здорово!»
11.00 «ЖКХ»
12.20 «Модный приговор»
13.20 «Детективы»
14.00 Другие новости
14.20 «Понять. Простить»
15.20, 4.25 «Хочу знать»
15.50 Т/с **«ОБРУЧАЛЬНОЕ КОЛЬЦО»**
16.50 «Федеральный судья»
18.00 Вечерние новости
18.20 Т/с **«СЛЕД»**
19.00 «Давай поженимся!»
20.00 «Пусть говорят»
21.00 «Время»
21.30 Т/с **«ГРУППА СЧАСТЬЯ»**
22.30 «Свидетели»
23.30 Ночные новости
23.50 «Следствие по телу»
0.45 Х/ф **«ГОРОД ПРИЗРАКОВ»**
2.40, 3.05 Комедия **«КАЖЕТСЯ, Я ЛЮБЛЮ СВОЮ ЖЕНУ»**

РОССИЯ 1
5.00 «Утро России»
5.07, 5.35, 6.07, 6.35, 7.07, 7.35, 8.07, 8.35, 11.30, 14.30, 16.30, 20.30 Вести края
9.05 «С новым домом!»
10.00 «О самом главном»
11.00, 14.00, 16.00, 20.00 Вести
11.50, 3.25 «Не спорь с Богом. Анатолий Ромашин»
12.50 «Кулагин и партнеры»
14.50 Дежурная часть
15.05 Т/с **«ЕФРОСИНЬЯ. ПРОДОЛЖЕНИЕ»**
16.50 Т/с **«ВСЕ К ЛУЧШЕМУ»**
17.55 Т/с **«ИНСТИТУТ БЛАГОРОДНЫХ ДЕВИЦ»**
18.55 «Прямой эфир»
20.50 «Спокойной ночи, малыши!»
21.00 Т/с **«БРИГАДА»**
23.05 «Русская Аляска. Продано! Тайна сделки»
0.00 «ВЕСТИ+»
0.20 Х/ф **«АНДРЕЙ И ЗОЯ»**
1.20 «Профилактика»

РОССИЯ К
6.30 Евроньюс
10.00, 19.30, 23.30 Новости культуры
10.15, 19.45 ГЛАВНАЯ РОЛЬ
10.40 Х/ф **«ДОН-КИХОТ»**
12.10 Д/ф «Магия стекла»
12.20 «Эпоха в камне. Евгений Вучетич»
13.00 Д/ф «Загадка Помпеев»
13.50 «Мой Эрмитаж»
14.20 Х/ф **«РОССИЯ МОЛОДАЯ»**
15.40 М/с «Волшебник Изумрудного города»
16.00 Мультфильмы
16.20 Т/с **«ДЕВОЧКА ИЗ ОКЕАНА»**
16.45 Д/с «Страсти по насекомым»
17.10 Д/ф «Из истории Крыма. Другое наследие»
17.45 Неделя Италии
18.40 Д/ф «Вся правда о Ганнибале»
20.00 Власть факта
20.40 Больше, чем любовь
21.20, 1.55 Восемь вечеров с Вениамином Смеховым
22.15 «Апокриф»
23.00 ЖИВАЯ ВСЕЛЕННАЯ
23.50 Х/ф **«ЧЕЛЛИНИ. ПРЕСТУПНАЯ ЖИЗНЬ»**
1.25 Арии из оперы М.Мусоргского «Борис Годунов»

НТВ
4.55 «НТВ утром»
8.30 Очная ставка
9.30, 15.30, 18.30 Обзор. Чрезвычайное происшествие
10.00, 13.00, 16.00, 19.00, 23.15 Сегодня
10.20 Чрезвычайное происшествие. Расследование
10.55, 3.20 «До суда»
12.00, 2.20 Суд присяжных
13.25 «Прокурорская проверка»
14.40 «Давайте мириться!»
16.30 Т/с **«ВОЗВРАЩЕНИЕ МУХТАРА»**
19.30 Т/с **«МОСКВА. ЦЕНТРАЛЬНЫЙ ОКРУГ»**
23.35 «Дело темное». Исторический детектив с Вениамином Смеховым. «ТУ-144: восемь секунд до смерти...»
0.25 Кулинарный поединок
1.25 Т/с **«БЕЗ СЛЕДА»**
4.20 Особо опасен!

ТВ ЦЕНТР
6.00 «Настроение»
8.25, 18.15 Мультфильмы
8.35 Х/ф **«ПРИКАЗАНО ВЗЯТЬ ЖИВЫМ»**
10.15, 11.45 Детектив **«БОЛЬШОЕ ЗЛО И МЕЛКИЕ ПАКОСТИ»**
11.30, 14.30, 17.30, 19.50, 20.30, 0.00 События
14.45 Деловая Москва
15.10, 17.50 Петровка, 38
15.30 Т/с **«ФОРМУЛА»**
16.30 «Врачи»
18.45 Т/с **«СЫЩИКИ РАЙОННОГО МАСШТАБА»**
19.55 Реальные истории
21.05 Х/ф **«ТИХАЯ СЕМЕЙНАЯ ЖИЗНЬ»**
23.10, 0.35 «Псы войны. Ликвидация»
1.20 **«ЛЮБОВЬ ПОД ГРИФОМ «СОВЕРШЕННО СЕКРЕТНО»-2»**. Боевик
3.15 Д/ф «Олимпиада-80: нерассказанная история»
4.50 Д/ф «Фамильные драгоценности короля Карла Первого»

СТС-КМВ
6.00 М/с «Космические спасатели лейтенанта Марша»
6.30 Комедия **«КАК Я ВСТРЕТИЛ ВАШУ МАМУ»**
6.55 М/с «Смешарики»
7.00 М/с «Приключения мультяшек»
7.30 М/с «Приключения Вуди и его друзей»
8.00 Комедия **«СВЕТОФОР»**
8.30 Т/с «Даешь молодежь!»
9.00, 20.00 Т/с **«ВОРОНИНЫ»**
9.30, 21.00 Т/с **«МЕТОД ЛАВРОВОЙ»**
10.30 Х/ф **«ИЗО ВСЕХ СИЛ»**
12.20, 18.30 «Ералаш»
13.30 М/с «Настоящие охотники за привидениями»
14.00 М/с «Мумия»
14.30 М/с «Пинки и Брейн»
15.00 М/с «Что новенького, Скуби Ду?»
15.30, 19.00 Т/с **«ПАПИНЫ ДОЧКИ»**
17.30 «Галилео»
22.00 Х/ф **«ВОКРУГ СВЕТА ЗА 80 ДНЕЙ»**
0.00 Шоу «Уральских пельменей»
0.30 «Инфомания»
1.00 Комедия **«ТЕОРИЯ БОЛЬШОГО ВЗРЫВА»**
1.30 Т/с **«КАСЛ»**
3.10 Т/с **«РАНЕТКИ»**
5.05 Т/с **«ХАННА МОНТАНА»**

REN TV
5.00, 6.00 «Неизвестная планета»
5.30 «Громкое дело»
6.30, 13.00 Званый ужин
7.30 Т/с **«СОЛДАТЫ-7»**
8.30, 20.00 Т/с **«ДАЛЬНОБОЙЩИКИ»**
9.30, 12.30, 16.30, 19.30 «24»
10.00 Не ври мне!
11.00 «Час суда»
14.00 «Зеленый огурец. Полезная передача»
14.30 Х/ф **«ПАТРУЛЬ ВРЕМЕНИ»**
17.00 Т/с **«ПО ЗАКОНУ»**
18.00 «Честно»: «Любовь напрокат»
21.00 Т/с **«NEXT-2»**
22.00 Проект «Реальность»
23.00 «Новости 24»
23.30 Х/ф **«ПОД ПРИЦЕЛОМ»**
1.15 Х/ф **«ПАСТВА»**
3.00 Покер после полуночи
4.00 Т/с **«СТУДЕНТЫ»**

ТНТ
6.00 «Необъяснимо, но факт»
7.00 М/с «Эй, Арнольд!»
7.55 СОБЫТИЯ. ИНФОРМАЦИЯ. ФАКТЫ
8.30 М/с «Тасманский дьявол»
9.25 Т/с **«УНИВЕР»**
10.30, 11.00 Т/с **«СЧАСТЛИВЫ ВМЕСТЕ»**
11.40 М/с «Скуби-Ду и Шэгги ключ найдут!»
12.30 М/с «Приключения Джимми Нейтрона, мальчика-гения»
14.00, 19.45 ИНФОРМ-БЮРО
14.30, 23.05, 0.05, 3.50 «Дом-2»
16.15 **«МАЛЬЧИК В ДЕВОЧКЕ»**. Комедия
18.00, 20.00 Т/с **«ИНТЕРНЫ»**
18.30, 20.30 «Зайцев + 1». Ситком
19.00 Т/с **«РЕАЛЬНЫЕ ПАЦАНЫ»**
19.30 КИСЛОВОДСКАЯ ПАНОРАМА
21.00 Х/ф **«КРУТАЯ ДЖОРДЖИЯ»**
0.35 «Секс» с Анфисой Чеховой
1.05 «Комеди Клаб»
2.00 **«РАЗВЕДКА 2020»**. Боевик
4.50 «Школа ремонта»

Санкт-Петербург 5
6.00, 8.00, 10.00, 12.00, 15.30, 18.30, 22.00 «Сейчас»
6.10, 5.15 Д/с «Подводная одиссея команды Кусто»
7.00 ЛОТ
8.30 «Суд времени»
9.25 Д/с «Криминальные хроники»
10.30, 12.30 Т/с **«СЫЩИКИ»**
13.00 Х/ф **«КОНЕЦ «САТУРНА»**
15.00, 18.00 «Место происшествия»
16.00 «Открытая студия»
19.00 Т/с **«КАПКАН»**
20.00 Петербургское телевидение
21.00 Т/с **«ДВОЕ ИЗ ЛАРЦА»**
22.30 Т/с **«РОССИЯ МОЛОДАЯ»**
23.55 **«БЕРЕГИСЬ АВТОМОБИЛЯ»**. Комедия
1.40 Х/ф **«ВСЁ МОГУТ КОРОЛИ»**
3.25 Х/ф **«КАТЕРИНА ИЗМАЙЛОВА»**

ДТВ
6.00 Мультфильмы
8.00 Тысяча мелочей
8.30, 18.30 Самое смешное видео
9.30, 17.00 «СОСЕДИ»
10.00, 16.30 «ВНЕ ЗАКОНА»
10.30, 4.40 Х/ф «БРАВЫЕ ПАРНИ»
12.30, 16.00, 20.30 Дорожные войны
13.00, 17.30 Судебные страсти
14.00 Т/с «CSI: МЕСТО ПРЕСТУПЛЕНИЯ НЬЮ-ЙОРК-5»
15.00, 1.05 Брачное чтиво
19.30 Улетное видео
21.30 Х/ф «ПОДОЗРИТЕЛЬНЫЕ ЛИЦА»
23.30 Голые и смешные
0.35 Улетное видео по-русски
1.35 Т/с «ВЫ ЗАКАЗЫВАЛИ УБИЙСТВО»
2.35 Х/ф «ПОДОЗРИТЕЛЬНЫЕ ЛИЦА»

Домашний
6.30 Непридуманные истории
7.00, 18.00, 19.30, 23.00 «Одна за всех»
7.30 «Джейми: обед за 30 минут»
8.00 «По делам несовершеннолетних»
9.00 Т/с «ВРАЧЕБНАЯ ТАЙНА»
10.00 «Дела семейные»
11.00 Спросите повара
12.00 Женская форма
13.00 Х/ф «ПАЛАЧ»
16.10, 18.30 Д/ф «Моя правда»
17.00 Х/ф «ПАН ИЛИ ПРОПАЛ»
20.00 Т/с «ТАКАЯ ОБЫЧНАЯ ЖИЗНЬ»
22.00 Т/с «ДОКТОР ХАУС»
23.30 Х/ф «НЕПРИДУМАННАЯ ИСТОРИЯ»
1.15 Х/ф «ОФИЦЕР СПЕЦНАЗА»
4.30 «Скажи, что не так?!»
5.30 Музыка на «Домашнем»

ТВ-3
6.00 Мультфильмы
6.30 Т/с «ТРЕТЬЯ ПЛАНЕТА ОТ СОЛНЦА»
7.00, 16.00 «Как это сделано»
7.30, 16.30 Д/ф «Городские легенды»
8.00, 15.00 Т/с «ЗАТЕРЯННЫЙ МИР»
9.00 Д/ф «Правда об НЛО. Бразилия»
10.00 Х/ф «СЛАДКИЙ НОЯБРЬ»
12.00, 20.00 Т/с «КОСТИ»
13.00, 19.00 Т/с «МУЖЧИНА ВО МНЕ»
14.00, 18.00 Т/с «БЫТЬ ЭРИКОЙ»
17.00 Д/ф «Загадки истории»
21.00, 5.00 Т/с «ГРАНЬ»
22.00 Т/с «ЗДЕСЬ КТО-ТО ЕСТЬ: ИСКУПЛЕНИЕ»
23.00 Х/ф «ЗМЕИНАЯ БИТВА»
1.00 Покер дуэль
2.00 Т/с «ОДИССЕЯ-5»
3.00 Х/ф «У ХОЛМОВ ЕСТЬ ГЛАЗА-2»

СРЕДА – 1 ИЮНЯ

Первый канал
5.00, 9.00, 12.00, 15.00, 3.00 Новости
5.05 «Доброе утро»
9.20 «Контрольная закупка»
9.50 «Жить здорово!»
11.00 «ЖКХ»
12.20 «Модный приговор»
13.20 «Детективы»
14.00 Другие новости
14.20 «Понять. Простить»
15.20, 4.30 «Хочу знать»
15.50 Т/с **«ОБРУЧАЛЬНОЕ КОЛЬЦО»**
16.50 «Федеральный судья»
18.00 Вечерние новости
18.20 Т/с **«СЛЕД»**
19.00 «Давай поженимся!»
20.00 «Пусть говорят»
21.00 «Время»
21.30 Т/с **«ГРУППА СЧАСТЬЯ»**
22.30 Среда обитания. «Всех на счетчик»
23.30 Ночные новости
23.50 «Белый воротничок»
0.45 Х/ф **«ДЖЕНТЛЬМЕНЫ ПРЕДПОЧИТАЮТ БЛОНДИНОК»**
2.40, 3.05 Триллер **«ЖЕСТОКИЕ ИГРЫ»**

РОССИЯ 1
5.00 «Утро России»
5.07, 5.35, 6.07, 6.35, 7.07, 7.35, 8.07, 8.35, 11.30, 14.30, 16.30, 20.30 Вести края
9.05 «С новым домом!»
10.00 «О самом главном»
11.00, 14.00, 16.00, 20.00 Вести
11.50, 3.25 «Сережа Парамонов. Советский Робертино Лоретти»
12.50 «Кулагин и партнеры»
14.50 Дежурная часть
15.05 Т/с **«ЕФРОСИНЬЯ. ПРОДОЛЖЕНИЕ»**
16.50 Т/с **«ВСЕ К ЛУЧШЕМУ»**
17.55 Т/с **«ИНСТИТУТ БЛАГОРОДНЫХ ДЕВИЦ»**
18.55 «Прямой эфир»
20.50 «Спокойной ночи, малыши!»
21.00 Т/с **«БРИГАДА»**
23.05 «Завещание Леонардо. История одного ограбления»
0.00 «ВЕСТИ+»
0.20 Х/ф **«АНДРЕЙ И ЗОЯ»**
1.20 «Профилактика»

РОССИЯ К
6.30 Евроньюс
10.00, 19.30, 23.30 Новости культуры
10.15, 19.45 ГЛАВНАЯ РОЛЬ
10.40 Х/ф **«СВАДЕБНЫЙ ЗАВТРАК»**
12.25 Д/ф «Борис Волчек. Равновесие света»
13.05, 18.40 Д/ф «Вся правда о Ганнибале»
13.50 Легенды Царского Села
14.20 Х/ф **«РОССИЯ МОЛОДАЯ»**
15.40 VIII Международный фестиваль «Москва встречает друзей»
16.30 Мультфильмы
16.45 Д/с «Страсти по насекомым»
17.10 Д/ф «Из истории Крыма»
17.40 Д/ф «Джордано Бруно»
17.45 Неделя Италии
20.00 Абсолютный слух
20.40 «Великие романы XX века»
21.05 Д/ф «Гималаи»
21.20, 1.55 Восемь вечеров с Вениамином Смеховым
22.15 Магия кино
23.00 ЖИВАЯ ВСЕЛЕННАЯ
23.50 Х/ф **«ЧЕЛЛИНИ. ПРЕСТУПНАЯ ЖИЗНЬ»**
1.05 Концерт «Розы с юга»

НТВ
4.55 «НТВ утром»
8.30 И снова здравствуйте!
9.30, 15.30, 18.30 Обзор. Чрезвычайное происшествие
10.00, 13.00, 16.00, 19.00, 23.15 Сегодня
10.20 «Живут же люди!»
10.55, 3.25 «До суда»
12.00, 2.20 Суд присяжных
13.25 «Прокурорская проверка»
14.40 «Давайте мириться!»
16.30 Т/с **«ВОЗВРАЩЕНИЕ МУХТАРА»**
19.30 Т/с **«МОСКВА. ЦЕНТРАЛЬНЫЙ ОКРУГ»**
23.35 Д/ф «Настоящий итальянец». «Настоящий Берлускони»
0.25 Квартирный вопрос
1.30 Т/с **«БЕЗ СЛЕДА»**
4.20 Особо опасен!

ТВ ЦЕНТР
6.00 «Настроение»
8.30, 18.15 Мультфильмы
9.05 Х/ф **«СВЕТ В ОКНЕ»**
10.40 Д/ф «Мой ребёнок - вундеркинд»
11.30, 14.30, 17.30, 19.50, 20.30, 23.50 События
11.50 Х/ф **«ВОСКРЕСНЫЙ ПАПА»**
13.15 Благотворительный фестиваль «Свет Надежды»
14.45 Деловая Москва
15.10, 17.50 Петровка, 38
15.30 Т/с **«ФОРМУЛА»**
16.30 «Врачи»
18.45 Т/с **«СЫЩИКИ РАЙОННОГО МАСШТАБА»**
19.55 «Прогнозы»
21.00 Х/ф **«КОРОЛЕВА»**
22.55 «ТВ Цех»
0.25 Х/ф **«РЕБРО АДАМА»**
1.55 Х/ф **«ТИХАЯ СЕМЕЙНАЯ ЖИЗНЬ»**
4.00 Х/ф **«ЯРОСТЬ»**
5.25 Реальные истории

СТС-КМВ
6.00 Комедия **«КАК Я ВСТРЕТИЛ ВАШУ МАМУ»**
6.55 М/с «Смешарики»
7.00 М/с «Приключения мультяшек»
7.30 М/с «Приключения Вуди и его друзей»
8.00, 0.30 Комедия **«СВЕТОФОР»**
8.30 Т/с «Даешь молодежь!»
9.00, 20.00 Т/с **«ВОРОНИНЫ»**
9.30, 21.00 Т/с **«МЕТОД ЛАВРОВОЙ»**
10.30 Х/ф **«ВОКРУГ СВЕТА ЗА 80 ДНЕЙ»**
12.30, 18.30 «Ералаш»
13.30 М/с «Настоящие охотники за привидениями»
14.00 М/с «Мумия»
14.30 М/с «Пинки и Брейн»
15.00 М/с «Что новенького, Скуби Ду?»
15.30, 19.00 Т/с **«ПАПИНЫ ДОЧКИ»**
17.30 «Галилео»
22.00 Х/ф **«ПАРАЛЛЕЛЬНЫЙ МИР»**
0.00 Шоу «Уральских пельменей»
1.00 Комедия **«ТЕОРИЯ БОЛЬШОГО ВЗРЫВА»**
1.30 Т/с **«КАСЛ»**
3.10 Т/с **«РАНЕТКИ»**
5.05 Т/с **«ХАННА МОНТАНА»**
5.50 Музыка на СТС

REN TV
5.00, 6.00 «Неизвестная планета»
5.30 «Громкое дело»
6.30, 13.00 Званый ужин
7.30 Т/с **«СОЛДАТЫ-7»**
8.30, 20.00 Т/с **«ДАЛЬНОБОЙЩИКИ»**
9.30, 12.30, 16.30, 19.30 «24»
10.00 Не ври мне!
11.00 «Час суда»
14.00 «Зеленый огурец. Полезная передача»
14.30 Х/ф **«ПОД ПРИЦЕЛОМ»**
17.00 Т/с **«ПО ЗАКОНУ»**
18.00 «Честно»: «Курортный роман»
21.00 Т/с **«NEXT-2»**
22.00 Проект «Реальность»
23.00 «Новости 24»
23.30 Х/ф **«ТАИНСТВЕННЫЙ ЛЕС»**
1.30 Х/ф **«КОНТАКТ»**
3.00 Покер после полуночи
3.50 Т/с **«СТУДЕНТЫ»**

ТНТ
6.00 «Необъяснимо, но факт»
7.00 М/с «Эй, Арнольд!»
7.55 КИСЛОВОДСКАЯ ПАНОРАМА
8.30 М/с «Тасманский дьявол»
9.25 Т/с **«УНИВЕР»**
10.30, 11.00 Т/с **«СЧАСТЛИВЫ ВМЕСТЕ»**
11.40 М/с «Скуби-Ду и Шэгги ключ найдут!»
12.30 М/с «Приключения Джимми Нейтрона, мальчика-гения»
14.00 ИНФОРМ-БЮРО
14.30, 23.00, 0.00, 4.50 «Дом-2»
15.55 **«КРУТАЯ ДЖОРДЖИЯ»**. Боевик
18.00, 20.00 Т/с **«ИНТЕРНЫ»**
18.30, 20.30 «Зайцев + 1». Ситком
19.00 Т/с **«РЕАЛЬНЫЕ ПАЦАНЫ»**
19.30 «Я ЗДЕСЬ ЖИВУ»
21.00 Х/ф **«СОСЕДКА»**
0.30 «Секс» с Анфисой Чеховой
1.00 «Комеди Клаб»
2.00 Т/с **«ДРУЗЬЯ»**
2.55 Х/ф **«ГНЕВ ЖЕНЩИНЫ»**

Санкт-Петербург 5
6.00, 8.00, 10.00, 12.00, 15.30, 18.30, 22.00 «Сейчас»
6.10, 4.40 Д/с «Подводная одиссея команды Кусто»
7.00 ЛОТ
8.30 «Суд времени»
9.25 Д/с «Криминальные хроники»
10.30, 12.30 Х/ф **«ДОЖИВЕМ ДО ПОНЕДЕЛЬНИКА»**
13.10 **«БОЙ ПОСЛЕ ПОБЕДЫ»**. Военный детектив
15.00, 18.00 «Место происшествия»
16.00 «Открытая студия»
19.00 Т/с **«КАПКАН»**
20.00 Петербургское телевидение
21.00 Т/с **«ДВОЕ ИЗ ЛАРЦА»**
22.30 Т/с **«РОССИЯ МОЛОДАЯ»**
23.50 Х/ф **«А ЕСЛИ ЭТО ЛЮБОВЬ»**
1.55 **«ЗА СПИЧКАМИ»**. Комедия
3.50 «Встречи на Моховой»

ДТВ
6.00 Мультфильмы
8.00 Тысяча мелочей
8.30, 18.30 Самое смешное видео
9.30, 17.00 «СОСЕДИ»
10.00, 16.30 «ВНЕ ЗАКОНА»
10.30, 4.30 Х/ф «КТО СТУЧИТСЯ В ДВЕРЬ КО МНЕ...»
12.30, 16.00, 20.30 Дорожные войны
13.00, 17.30 Судебные страсти
14.00 Т/с «CSI: МЕСТО ПРЕСТУПЛЕНИЯ НЬЮ-ЙОРК-5»
15.00, 1.00 Брачное чтиво
19.30 Улетное видео
21.30 Х/ф «ВАМПИРША»
23.30 Голые и смешные
0.30 Улетное видео по-русски
1.30 Т/с «ВЫ ЗАКАЗЫВАЛИ УБИЙСТВО»
2.30 Х/ф «ВАМПИРША»

Домашний
6.30 Непридуманные истории
7.00, 18.00, 19.30, 23.00 «Одна за всех»
7.30 Музфильм «ОГОНЬ, ВОДА И МЕДНЫЕ ТРУБЫ»
9.00 Школа по-советски
10.00 Х/ф «АТТЕСТАТ ЗРЕЛОСТИ»
12.00 «По делам несовершеннолетних»
15.00 Х/ф «Я ВАМ БОЛЬШЕ НЕ ВЕРЮ»
16.50 Вкусы мира
17.00 Х/ф «ПАН ИЛИ ПРОПАЛ»
18.30 Д/ф «Моя правда»
20.00 Т/с «ТАКАЯ ОБЫЧНАЯ ЖИЗНЬ»
22.00 Т/с «ДОКТОР ХАУС»
23.30 Х/ф «АЛЁНКА»
1.15 Т/с «ПРЕДАТЕЛЬСТВО»
3.05 «Скажи, что не так?!»
4.05 Т/с «ЛАЛОЛА»
5.50 Музыка на «Домашнем»

ТВ-3
6.00 Мультфильмы
6.30 Т/с «ТРЕТЬЯ ПЛАНЕТА ОТ СОЛНЦА»
7.00, 16.00 «Как это сделано»
7.30, 16.30 Д/ф «Городские легенды»
8.00, 15.00 Т/с «ЗАТЕРЯННЫЙ МИР»
9.00, 17.00 Д/ф «Загадки истории»
10.00 Х/ф «ГУБИТЕЛЬНОЕ СПАСЕНИЕ»
12.00, 20.00 Т/с «КОСТИ»
13.00, 19.00 Т/с «МУЖЧИНА ВО МНЕ»
14.00, 18.00 Т/с «БЫТЬ ЭРИКОЙ»
21.00, 5.00 Т/с «ГРАНЬ»
22.00 Т/с «ЗДЕСЬ КТО-ТО ЕСТЬ: ИСКУПЛЕНИЕ»
23.00 Х/ф «МЕДВЕДЬ»
1.00 Т/с «ПСИ-ФАКТОР»
2.00 Т/с «ОДИССЕЯ-5»
3.00 Х/ф «ЗМЕИНАЯ БИТВА»

ЧЕТВЕРГ – 2 ИЮНЯ

Первый канал
5.00, 9.00, 12.00, 15.00, 3.00 Новости
5.05 «Доброе утро»
9.20 «Контрольная закупка»
9.50 «Жить здорово!»
11.00 «ЖКХ»
12.20 «Модный приговор»
13.20 «Детективы»
14.00 Другие новости
14.20 «Понять. Простить»
15.20 «Хочу знать»
15.50 Т/с **«ОБРУЧАЛЬНОЕ КОЛЬЦО»**
16.50 «Федеральный судья»
18.00 Вечерние новости
18.20 Т/с **«СЛЕД»**
19.00 «Давай поженимся!»
20.00 «Пусть говорят»
21.00 «Время»
21.30 Т/с **«ГРУППА СЧАСТЬЯ»**
22.30 «Человек и закон»
23.30 Ночные новости
23.50 «Судите сами»
0.45 Х/ф **«СЛОМАННАЯ СТРЕЛА»**
2.45, 3.05 Комедия **«МАРТОВСКИЕ КОТЫ»**

РОССИЯ 1
5.00 «Утро России»
5.07, 5.35, 6.07, 6.35, 7.07, 7.35, 8.07, 8.35, 11.30, 14.30, 16.30, 20.30 Вести края
9.05 «С новым домом!»
10.00 «О самом главном»
11.00, 14.00, 16.00, 20.00 Вести
11.50 Д/ф «Приди и виждь...»
12.50 «Кулагин и партнеры»
14.50 Дежурная часть
15.05 Т/с **«ЕФРОСИНЬЯ. ПРОДОЛЖЕНИЕ»**
16.50 Т/с **«ВСЕ К ЛУЧШЕМУ»**
17.55 Т/с **«ИНСТИТУТ БЛАГОРОДНЫХ ДЕВИЦ»**
18.55 «Прямой эфир»
20.50 «Спокойной ночи, малыши!»
21.00 Т/с **«БРИГАДА»**
23.05 «Поединок»
0.05 «ВЕСТИ+»
0.25 Х/ф **«АНДРЕЙ И ЗОЯ»**
1.20 «Профилактика»

РОССИЯ К
6.30 Евроньюс
10.00, 19.30, 23.30 Новости культуры
10.15, 19.45 ГЛАВНАЯ РОЛЬ
10.40 Лето Господне. Вознесение
11.10 Х/ф **«ОТДАТЬ ВСЕ, ЧТО ЕСТЬ У МЕНЯ»**
12.55 Д/ф «Древо жизни»
13.05 Д/ф «Вся правда о Ганнибале»
13.50 «Иной мир»
14.20 Х/ф **«РОССИЯ МОЛОДАЯ»**
15.40 М/с «Волшебник Изумрудного города»
16.00 Мультфильмы
16.20 Т/с **«ДЕВОЧКА ИЗ ОКЕАНА»**
16.45 Д/с «Страсти по насекомым»
17.10 Д/ф «Из истории Крыма. Взятие Перекопа»
17.35 Д/ф «Шарль Перро»
17.45 Концерт «КУЛЬТУРА»
18.40 Д/ф «Убийство Медичи»
20.00 Черные дыры. Белые пятна
20.40 Д/ф «Игорь Сикорский. Чертежи судьбы»
21.20, 1.55 Восемь вечеров с Вениамином Смеховым
22.15 Культурная революция
23.00 ЖИВАЯ ВСЕЛЕННАЯ
23.50 Х/ф **«ЧЕЛЛИНИ. ПРЕСТУПНАЯ ЖИЗНЬ»**

НТВ
4.55 «НТВ утром»
8.30 «Развод по-русски»
9.30, 15.30, 18.30 Обзор. Чрезвычайное происшествие
10.00, 13.00, 16.00, 19.00, 23.15 Сегодня
10.20 «Внимание: розыск!»
10.55, 3.20 «До суда»
12.00, 2.15 Суд присяжных
13.25 «Прокурорская проверка»
14.40 «Давайте мириться!»
16.30 Т/с **«ВОЗВРАЩЕНИЕ МУХТАРА»**
19.30 Т/с **«МОСКВА. ЦЕНТРАЛЬНЫЙ ОКРУГ»**
23.35 «Женский взгляд»
0.20 Дачный ответ
1.25 Т/с **«БЕЗ СЛЕДА»**
4.20 Особо опасен!

ТВ ЦЕНТР
6.00 «Настроение»
8.25, 18.15 Мультфильмы
8.40 Х/ф **«ПО УЛИЦАМ КОМОД ВОДИЛИ»**
10.00 Х/ф **«ДАЧНАЯ ПОЕЗДКА СЕРЖАНТА ЦЫБУЛИ»**
11.30, 14.30, 17.30, 19.50, 20.30, 0.00 События
11.45 Х/ф **«СИЛЬНЕЕ ОГНЯ»**
13.40 «Pro жизнь»
14.45 Деловая Москва
15.10, 17.50 Петровка, 38
15.30 Х/ф **«РОДНЫЕ И БЛИЗКИЕ»**
16.30 «Врачи»
18.45 Т/с **«СЫЩИКИ РАЙОННОГО МАСШТАБА»**
19.55 «Прогнозы»
21.00 Х/ф **«ХОЛОДНОЕ СОЛНЦЕ»**
23.10 «Выжить в мегаполисе. Дома и домушники»
0.35 **«СТАМБУЛЬСКИЙ ТРАНЗИТ»**. Детектив
2.15 Х/ф **«ПРИКАЗАНО ВЗЯТЬ ЖИВЫМ»**
4.00 Х/ф **«ВСЕ ОСТАЕТСЯ ЛЮДЯМ»**

СТС-КМВ
6.00 Комедия **«КАК Я ВСТРЕТИЛ ВАШУ МАМУ»**
6.55 М/с «Смешарики»
7.00 М/с «Приключения мультяшек»
7.30 М/с «Приключения Вуди и его друзей»
8.00, 0.30 Комедия **«СВЕТОФОР»**
8.30 Т/с «Даешь молодежь!»
9.00, 20.00 Т/с **«ВОРОНИНЫ»**
9.30, 21.00 Т/с **«МЕТОД ЛАВРОВОЙ»**
10.30 Х/ф **«ПАРАЛЛЕЛЬНЫЙ МИР»**
12.25, 18.30 «Ералаш»
13.30 М/с «Настоящие охотники за привидениями»
14.00 М/с «Соник Икс»
14.30 М/с «Пинки и Брейн»
15.00 М/с «Что новенького, Скуби Ду?»
15.30, 19.00 Т/с **«ПАПИНЫ ДОЧКИ»**
17.30 «Галилео»
22.00 Х/ф **«ДРОЖЬ ЗЕМЛИ-4. ЛЕГЕНДА НАЧИНАЕТСЯ»**
0.00 Шоу «Уральских пельменей»
1.00 Комедия **«ТЕОРИЯ БОЛЬШОГО ВЗРЫВА»**
1.30 Т/с **«КАСЛ»**
3.10 Т/с **«РАНЕТКИ»**
5.05 Т/с **«ХАННА МОНТАНА»**
5.50 Музыка на СТС

REN TV
5.00, 6.00 «Неизвестная планета»
5.30 «Громкое дело»
6.30, 13.00 Званый ужин
7.30 Т/с **«СОЛДАТЫ-7»**
8.30, 20.00 Т/с **«ДАЛЬНОБОЙЩИКИ»**
9.30, 12.30, 16.30, 19.30 «24»
10.00 Не ври мне!
11.00 «Час суда»
14.00 «Зеленый огурец. Полезная передача»
14.30 Х/ф **«ТАИНСТВЕННЫЙ ЛЕС»**
17.00 Т/с **«ПО ЗАКОНУ»**
18.00 «Честно»: «Жизнь после Чикатило»
21.00 Т/с **«NEXT-2»**
22.00 Проект «Реальность»
23.00 «Новости 24»
23.30 Х/ф **«ЧЕЛОВЕК ДОЖДЯ»**
2.00 «Военная тайна»
3.00 Покер после полуночи
4.00 Т/с **«СТУДЕНТЫ»**

ТНТ
6.00 «Необъяснимо, но факт»
7.00 М/с «Эй, Арнольд!»
8.30 М/с «Тасманский дьявол»
9.25 Т/с **«УНИВЕР»**
10.30, 11.00 Т/с **«СЧАСТЛИВЫ ВМЕСТЕ»**
11.40 М/с «Скуби-Ду и Шэгги ключ найдут!»
12.30 М/с «Приключения Джимми Нейтрона, мальчика-гения»
14.15, 19.45 ИНФОРМ-БЮРО
14.30, 23.00, 0.00, 4.50 «Дом-2»
16.05 **«СОРВАНЦЫ ИЗ ТИМПЕЛЬБАХА»**. Фэнтези
18.00, 20.00 Т/с **«ИНТЕРНЫ»**
18.30, 20.30 «Зайцев + 1». Ситком
19.00 Т/с **«РЕАЛЬНЫЕ ПАЦАНЫ»**
19.30 «ПУЛЬС ГОРОДА»
21.00 Х/ф **«МИСТЕР КРУТОЙ»**
22.35 «Комеди Клаб. Лучшее»
0.30 «Секс» с Анфисой Чеховой
1.00 «Комеди Клаб»
2.00 Т/с **«ДРУЗЬЯ»**
2.55 **«ОБРУЧЕННЫЕ УБИЙСТВОМ»**. Триллер

Санкт-Петербург 5
6.00, 8.00, 10.00, 12.00, 15.30, 18.30, 22.00 «Сейчас»
6.10 Д/с «Подводная одиссея команды Кусто»
7.00 ЛОТ
8.30 «Суд времени»
9.25 Д/с «Криминальные хроники»
10.30 Д/ф «Большой секрет маленькой кошки»
10.55, 12.30 Детектив **«АВАРИЯ»**
13.25 **«БОЙ ПОСЛЕ ПОБЕДЫ»**. Военный детектив
15.00, 18.00 «Место происшествия»
16.00 «Открытая студия»
19.00 Т/с **«КАПКАН»**
20.00 «Валентина Матвиенко. Диалог с городом»
21.00 Т/с **«ДВОЕ ИЗ ЛАРЦА»**
22.30 Т/с **«РОССИЯ МОЛОДАЯ»**
23.55 «Доживем до понедельника»
2.00 Х/ф **«ВТОРАЯ ПОПЫТКА ВИКТОРА КРОХИНА»**
3.55 «Встречи на Моховой»
4.40 Д/ф «Доисторические охотники. Кабан-убийца»

ДТВ
6.00 Мультфильмы
8.00 Тысяча мелочей
8.30, 18.30 Самое смешное видео
9.30, 17.00 «СОСЕДИ»
10.00, 16.30 «ВНЕ ЗАКОНА»
10.30 Х/ф «БЕРЕМ ВСЕ НА СЕБЯ»
12.10, 19.30, 0.55, 5.15 Улетное видео по-русски
12.30, 16.00, 20.30 Дорожные войны
13.00, 17.30 Судебные страсти
14.00 Т/с «CSI: МЕСТО ПРЕСТУПЛЕНИЯ НЬЮ-ЙОРК-5»
15.00, 1.30 Брачное чтиво
21.30 Х/ф «МЕКСИКАНЕЦ»
23.55 Голые и смешные
2.00 Т/с «ВЫ ЗАКАЗЫВАЛИ УБИЙСТВО»
2.55 Х/ф «МЕКСИКАНЕЦ»

Домашний
6.30 Непридуманные истории
7.00, 18.00, 19.30, 23.00 «Одна за всех»
7.30 «Джейми: в поисках вкуса». «Джейми Оливер в Марракеше»
8.00, 16.00 «По делам несовершеннолетних»
9.00 Т/с «ВРАЧЕБНАЯ ТАЙНА»
10.00 «Дела семейные»
11.00, 18.30 Д/ф «Моя правда»
12.00 Х/ф «ЖЕСТОКИЙ РОМАНС»
14.45, 3.50 «Скажи, что не так?!»
15.45 Вкусы мира
17.00 Х/ф «ПАН ИЛИ ПРОПАЛ»
20.00 Т/с «ТАКАЯ ОБЫЧНАЯ ЖИЗНЬ»
22.00 Т/с «ДОКТОР ХАУС»
23.30 Х/ф «АЛЫЙ КАМЕНЬ»
1.00 Х/ф «ВОПРЕКИ ВСЕМУ»
4.50 Т/с «ЛАЛОЛА»
5.45 Музыка на «Домашнем»

ТВ-3
6.00 Мультфильмы
6.30 Т/с «ТРЕТЬЯ ПЛАНЕТА ОТ СОЛНЦА»
7.00, 16.00 «Как это сделано»
7.30, 16.30 Д/ф «Городские легенды»
8.00, 15.00 Т/с «ЗАТЕРЯННЫЙ МИР»
9.00, 17.00 Д/ф «Загадки истории»
10.00 Х/ф «МЕДВЕДЬ»
12.00, 20.00 Т/с «КОСТИ»
13.00, 19.00 Т/с «МУЖЧИНА ВО МНЕ»
14.00, 18.00 Т/с «БЫТЬ ЭРИКОЙ»
21.00, 5.00 Т/с «ГРАНЬ»
22.00 Т/с «ЗДЕСЬ КТО-ТО ЕСТЬ: ИСКУПЛЕНИЕ»
0.00 Х/ф «ПОБЕДИТЕЛЬ ДЕМОНОВ»
2.00 Т/с «ОДИССЕЯ-5»
3.00 Х/ф «ДОМ У МАЯКА»

ПЯТНИЦА – 3 ИЮНЯ

Первый канал
5.00, 9.00, 12.00, 15.00 Новости
5.05 «Доброе утро»
9.20 «Контрольная закупка»
9.50 «Жить здорово!»
11.00 «ЖКХ»
12.20 «Модный приговор»
13.20, 4.40 «Детективы»
14.00 Другие новости
14.20 «Понять. Простить»
15.20 «Хочу знать»
15.50 Т/с **«ОБРУЧАЛЬНОЕ КОЛЬЦО»**
16.50 «Жди меня»
18.00 Вечерние новости
18.20 «Поле чудес»
19.10 «Давай поженимся!»
20.00 «Пусть говорят»
21.00 «Время»
21.30 Юбилейный концерт группы «ВИА Гра»
22.40 Экранизация бестселлера Стига Ларссона. **«ДЕВУШКА С ТАТУИРОВКОЙ ДРАКОНА»**
1.30 Х/ф **«8 ММ»**
3.50 Т/с **«СПАСИТЕ ГРЕЙС»**

Россия 1
5.00 «Утро России»
5.07, 5.35, 6.07, 6.35, 7.07, 7.35, 8.07, 8.35, 11.30, 14.30, 20.30 Вести края
9.05 «Мусульмане»
9.15 «С новым домом!»
10.10 «О самом главном»
11.00, 14.00, 16.00, 20.00 Вести
11.50 «Мой серебряный шар. Татьяна Пельтцер»
12.50 «Кулагин и партнеры»
14.50 Дежурная часть
15.05 Т/с **«ЕФРОСИНЬЯ. ПРОДОЛЖЕНИЕ»**
16.30 Северный Кавказ
16.50 Т/с **«ВСЕ К ЛУЧШЕМУ»**
17.55 Т/с **«ИНСТИТУТ БЛАГОРОДНЫХ ДЕВИЦ»**
20.50 «Спокойной ночи, малыши!»
21.00 «ФАКТОР А»
22.30 «Юрмала». Фестиваль юмористических программ
0.25 Х/ф **«АНТИДУРЬ»**

Россия К
6.30 Евроньюс
10.00, 19.30, 23.30 Новости культуры
10.15 ГЛАВНАЯ РОЛЬ
10.40 Х/ф **«ДОРОГОЕ СЕРДЦЕ»**
12.40 «Жизнь и легенда. Анна Павлова»
13.05 Д/ф «Убийство Медичи»
13.50 Письма из провинции. Жигулевск
14.20 Х/ф **«РОССИЯ МОЛОДАЯ»**
15.40 В музей без поводка
15.55 Мультфильмы
16.20 Т/с **«ДЕВОЧКА ИЗ ОКЕАНА»**
16.45 Д/с «Страсти по насекомым»
17.10 Кто мы?
17.40 Д/ф «Данте Алигьери»
17.50 Неделя Италии
18.35 Д/ф «Великий венецианский карнавал»
19.50 «Смехоностальгия». Анатолий Папанов
20.15 Х/ф **«РЕЦЕПТЫ АНТОНИИ»**
22.05 Линия жизни
23.00 ЖИВАЯ ВСЕЛЕННАЯ
23.55 ПРЕСС-КЛУБ XXI
0.45 «Кто там...»
1.15 Заметки натуралиста
1.45 Д/ф «Антонио Сальери»
1.55 Восемь вечеров с Вениамином Смеховым

НТВ
4.55 «НТВ утром»
8.30 «История всероссийского обмана. Выход есть!»
9.30, 15.30, 18.30 Обзор. Чрезвычайное происшествие
10.00, 13.00, 16.00, 19.00 Сегодня
10.20 Спасатели
10.55 «До суда»
12.00, 4.05 Суд присяжных
13.30 «Суд присяжных: главное дело»
16.30 Т/с **«ВОЗВРАЩЕНИЕ МУХТАРА»**
19.30 Следствие вели...
20.30 Чрезвычайное происшествие. Расследование
20.55 «Второе пришествие Ванги»
22.50 «Песня для вашего столика»
0.00 Х/ф **«ЗА ПРЕДЕЛАМИ ЗАКОНА»**
2.00 Х/ф **«ЭТО СТАРОЕ ЧУВСТВО»**

ТВ Центр
6.00 «Настроение»
8.25 Мультфильмы
8.35 Х/ф **«ЗА ДВУМЯ ЗАЙЦАМИ»**
10.00 Х/ф **«НЕПОБЕДИМЫЙ»**
11.30, 14.30, 17.30, 19.50, 20.30, 0.00 События
11.45 Х/ф **«СИЛЬНЕЕ ОГНЯ»**
13.40 «Pro жизнь»
14.45 Деловая Москва
15.10, 17.50 Петровка, 38
15.30 Х/ф **«РОДНЫЕ И БЛИЗКИЕ»**
16.30 «Врачи»
18.15 Х/ф **«ДЕРЕВЕНСКИЙ ДЕТЕКТИВ»**
19.55 «Прогнозы»
21.00 **«НЕИДЕАЛЬНАЯ ЖЕНЩИНА»**. Комедия
22.55 «Народ хочет знать»
0.35 **«АМЕРИКЭН БОЙ»**. Боевик
2.55 Х/ф **«ИСКРЕННЕ ВАШ...»**

СТС-КМВ
6.00 Комедия **«КАК Я ВСТРЕТИЛ ВАШУ МАМУ»**
6.55 М/с «Смешарики»
7.00 М/с «Приключения мультяшек»
7.30 М/с «Приключения Вуди и его друзей»
8.00 Комедия **«СВЕТОФОР»**
8.30, 22.50 Т/с **«ДАЕШЬ МОЛОДЕЖЬ!»**
9.00, 20.00 Т/с **«ВОРОНИНЫ»**
9.30 Т/с **«МЕТОД ЛАВРОВОЙ»**
10.30 Х/ф **«ДРОЖЬ ЗЕМЛИ-4. ЛЕГЕНДА НАЧИНАЕТСЯ»**
12.25, 18.30 «Ералаш»
13.30 М/с «Настоящие охотники за привидениями»
14.00 М/с «Соник Икс»
14.30 М/с «Пинки и Брейн»
15.00 М/с «Что новенького, Скуби Ду?»
15.30, 19.00 Т/с **«ПАПИНЫ ДОЧКИ»**
17.30 «Галилео»
21.00 Х/ф **«БАГРОВЫЕ РЕКИ-2. АНГЕЛЫ АПОКАЛИПСИСА»**
23.50 Х/ф **«МОНСТРО»**
1.20 Т/с **«КАСЛ»**
3.00 Т/с **«РАНЕТКИ»**
5.00 Т/с **«ХАННА МОНТАНА»**
5.45 Музыка на СТС

REN TV
5.00, 6.00 «Неизвестная планета»
5.30 «Громкое дело»
6.30, 13.00 Званый ужин
7.30 Т/с **«СОЛДАТЫ-7»**
8.30, 20.00 Т/с **«ДАЛЬНОБОЙЩИКИ»**
9.30, 12.30, 16.30, 19.30 «24»
10.00 Не ври мне!
11.00 «Час суда»
14.00, 16.45 Т/с **«БЕШЕНАЯ»**
18.00 «Честно»: «Ненавижу вас»
21.00, 23.30 Т/с **«ОТКРОЙТЕ, МИЛИЦИЯ!»**
23.00 «Что происходит?»
1.15 «Сеанс для взрослых»: **«ПЛОХИЕ ДЕВЧОНКИ»**
3.00 Покер после полуночи
3.50 Т/с **«СТУДЕНТЫ»**

ТНТ
6.00 «Необъяснимо, но факт»
7.00 М/с «Эй, Арнольд!»
8.15, 14.15, 19.45 ИНФОРМБЮРО
8.30 М/с «Тасманский дьявол»
9.25 Т/с **«УНИВЕР»**
10.30, 11.00 Т/с **«СЧАСТЛИВЫ ВМЕСТЕ»**
11.40 М/с «Скуби-Ду и Шэгги ключ найдут!»
12.30 М/с «Приключения Джимми Нейтрона, мальчика-гения»
14.30, 23.00, 0.00, 4.45 «Дом-2»
16.20 Х/ф **«МИСТЕР КРУТОЙ»**
18.00 Т/с **«ИНТЕРНЫ»**
18.30 «Зайцев + 1». Ситком
19.00 Т/с **«РЕАЛЬНЫЕ ПАЦАНЫ»**
19.30 СОБЫТИЯ. ИНФОРМАЦИЯ. ФАКТЫ
20.00 «Битва экстрасенсов»
21.00, 1.00 «Комеди Клаб»
22.00 «Наша Russia»
0.30 «Секс» с Анфисой Чеховой
2.00 Т/с **«ДРУЗЬЯ»**
2.55 **«ПИРАТ ОСТРОВА СОКРОВИЩ: КРОВАВОЕ ПРОКЛЯТИЕ»**. Ужасы
5.50 Т/с **«САША + МАША»**

Санкт-Петербург (5 канал)
6.00, 8.00, 10.00, 12.00, 15.30, 18.30 «Сейчас»
6.10 Д/с «Подводная одиссея команды Кусто»
7.00 ЛОТ
8.30 «Суд времени»
9.25 Д/с «Криминальные хроники»
10.30, 5.10 Д/ф «Бессмертная саламандра»
10.50, 12.30 Детектив **«ЧУЖИЕ ЗДЕСЬ НЕ ХОДЯТ»**
12.55 **«ЧЕРНЫЙ БИЗНЕС»**. Детектив
15.00, 18.00 «Место происшествия»
16.00 «Открытая студия»
19.00 Т/с **«КАПКАН»**
20.00 Петербургское телевидение
21.00 Т/с **«ДВОЕ ИЗ ЛАРЦА»**
22.55 Т/с **«РОССИЯ МОЛОДАЯ»**
0.20 Х/ф **«ГРАФИНЯ КОССЕЛЬ»**
3.15 «Авария»

ДТВ
6.00 Мультфильмы
8.00 Тысяча мелочей
8.30, 18.30 Самое смешное видео
9.30, 17.00 «СОСЕДИ»
10.00, 16.30 «ВНЕ ЗАКОНА»
10.30 Х/ф «ГРУЗ БЕЗ МАРКИРОВКИ»
12.30, 16.00, 20.30 Дорожные войны
13.00, 17.30 Судебные страсти
14.00 Т/с «CSI: МЕСТО ПРЕСТУПЛЕНИЯ НЬЮ-ЙОРК-5»
15.00, 1.40 Брачное чтиво
19.30, 1.05, 5.35 Улетное видео по-русски
21.30 Х/ф «ИМПЕРИЯ ВОЛКОВ»
0.05 Голые и смешные
2.10 Т/с «ВЫ ЗАКАЗЫВАЛИ УБИЙСТВО»
3.05 Х/ф «ИМПЕРИЯ ВОЛКОВ»

Домашний
6.30 Непридуманные истории
7.00, 21.45, 23.00 «Одна за всех»
7.30 Х/ф «ПРЕДАТЕЛЬНИЦА»
9.10 Дело Астахова
10.00 Х/ф «СЛАБОСТИ СИЛЬНОЙ ЖЕНЩИНЫ»
18.30 Д/ф «Моя правда»
19.30 Х/ф «ПОЛНОЕ ДЫХАНИЕ»
22.00 Т/с «ДОКТОР ХАУС»
23.30 Х/ф «ЗАКОНЫ ПРИВЛЕКАТЕЛЬНОСТИ»
1.15 Т/с «ПРЕДАТЕЛЬСТВО»
3.00 Д/ф «Близнецы. Одна судьба на двоих»
4.05 Т/с «ЛАЛОЛА»
6.00 Музыка на «Домашнем»

ТВ-3
6.00 Мультфильмы
6.30 Т/с «ТРЕТЬЯ ПЛАНЕТА ОТ СОЛНЦА»
7.00, 16.00 «Как это сделано»
7.30, 16.30 Д/ф «Городские легенды»
8.00, 15.00 Т/с «ЗАТЕРЯННЫЙ МИР»
9.00, 17.00 Д/ф «Загадки истории»
10.00 Х/ф «ПРИКЛЮЧЕНИЯ КЕННИ БЕГИНСА»
12.00 Т/с «КОСТИ»
13.00, 19.00 Т/с «МУЖЧИНА ВО МНЕ»
14.00, 18.00 Т/с «БЫТЬ ЭРИКОЙ»
20.00 Х/ф «ВЛАСТЕЛИН КОЛЕЦ: БРАТСТВО КОЛЬЦА»
23.45 Удиви меня
0.45 Т/с «ПСИ-ФАКТОР»
1.45 Т/с «ОДИССЕЯ-5»
2.45 Х/ф «ПОБЕДИТЕЛЬ ДЕМОНОВ»
4.45 Т/с «ГРАНЬ»

СУББОТА – 4 ИЮНЯ

Первый канал
5.20, 6.10 Х/ф **«НЕЖДАН-НО-НЕГАДАННО»**
6.00, 10.00, 12.00 Новости
7.00 «Играй, гармонь любимая!»
7.50 «Новая школа императора», «Утиные истории»
8.40 «Юрий Вяземский. Вопрос на засыпку»
9.40 «Слово пастыря»
10.15 «Смак»
10.55 «Арина Шарапова. Улыбка для миллионов»
12.20 К юбилею Мэрилин Монро. «Я боюсь...»
14.00 Т/с **«ЗИМНЯЯ ВИШНЯ»**
17.55 «Кто хочет стать миллионером?»
18.55 Футбол. Отборочный матч Чемпионата Европы-2012. Сборная России - сборная Армении
21.00 «Время»
21.15 «Какие наши годы!»
22.35 «Прожекторперисхилтон»
23.10 «Что? Где? Когда?»
0.20 Комедия **«НЬЮ-ЙОРКСКОЕ ТАКСИ»**
2.10 Комедия **«КОКОН»**
4.20 Т/с **«СПАСИТЕ ГРЕЙС»**
5.10 «Хочу знать»

Россия 1
5.05 Х/ф **«ТЫ - МНЕ, Я - ТЕБЕ»**
6.45 «Вся Россия»
6.55 «Сельское утро»
7.25 «Диалоги о животных»
8.00, 11.00, 14.00 Вести
8.10, 11.10, 14.20 Вести края
8.20 «Военная программа»
8.50 «Субботник»
9.30 «Городок». Дайджест
10.05 «Национальный интерес»
10.45 МТС
11.20 Дежурная часть
11.50 «Честный детектив»
12.20, 14.30 Т/с **«КЛАССНЫЕ МУЖИКИ»**
16.00 «Субботний вечер»
18.00 ДЕСЯТЬ МИЛЛИОНОВ
19.00, 20.40 Х/ф **«НЕЛЮБИМЫЙ»**
20.00 ВЕСТИ В СУББОТУ
23.35 «Девчата»
0.10 Торжественная церемония открытия XXII кинофестиваля «Кинотавр»
1.20 Х/ф **«КИНОЗВЕЗДА В АРМИИ»**

Россия К
6.30 Евроньюс
10.10 Библейский сюжет
10.40 Х/ф **«ВОЛЬНИЦА»**
12.20, 1.55 Личное время. Роман Виктюк
12.50 Х/ф **«ДУБРАВКА»**
14.05, 1.35 Мультфильмы
14.50 Заметки натуралиста
15.15 «Очевидное - невероятное»
15.45 Спектакль **«ТАРТЮФ»**
18.05 «Романтика романса». Арно Бабаджанян
19.00 «Неистовый лицедей». Евгений Лебедев
19.40 Х/ф **«ДВА КАПИТАНА»**
21.15 Д/ф «Божественный Микеланджело»
23.15 Х/ф **«ТЕОРЕМА»**
0.50 Барбра Стрейзанд, Элтон Джон, Стиви Уандер в программе «Тони Беннет классик американской песни»
2.25 «Обыкновенный концерт с Эдуардом Эфировым»

АНТЕННЫ
УСТАНОВКА ВСЕХ ВИДОВ
СПЛИТ-СИСТЕМЫ
ВИДЕОНАБЛЮДЕНИЕ
ДОМОФОНЫ 8-928-28-555-33, 8-928-28-555-22
ИП Саакян С.С.
Товар сертифицирован 1089

НТВ
5.10 Детское утро
7.25 Смотр
8.00, 10.00, 13.00, 16.00, 19.00 Сегодня
8.20 «Золотой ключ»
8.45 «Медицинские тайны»
9.20 «Внимание: розыск!»
10.20 Главная дорога
10.55 Кулинарный поединок
12.00 Квартирный вопрос
13.20 Т/с **«ЗНАКИ СУДЬБЫ»**
15.05 Своя игра
16.20 «Развод по-русски»
17.20 Очная ставка
18.20 Обзор. Чрезвычайное происшествие
19.25 Профессия - репортер
19.55 «Программа максимум»
21.00 «Русские сенсации»
21.55 Ты не поверишь!
22.50 «Последнее слово»
23.55 Нереальная политика
0.25 Х/ф **«ХЕЛЛБОЙ-2: ЗОЛОТАЯ АРМИЯ»**
2.45 Х/ф **«БУКМЕКЕРСКАЯ ЛИХОРАДКА»**

ТВ Центр
4.35 Х/ф **«КОРОЛЕВА»**
6.25 Марш-бросок
7.05, 9.45 Мультфильмы
7.40 АБВГДейка
8.05 День аиста
8.30 Православная энциклопедия
9.00 «Живая природа»
10.05 Х/ф **«БЕЗ СТРАХА И УПРЕКА»**
11.30, 17.30, 19.00, 0.00 События
11.50 Городское собрание
12.35 **«УЛИЦА ПОЛНА НЕОЖИДАННОСТЕЙ»**. Комедия
13.55 «Приют комедиантов. Звёздные дети»
15.45 Х/ф **«МАФИЯ БЕССМЕРТНА»**
17.45 Петровка, 38
18.00 Народ хочет знать
19.05 Т/с **«ПУАРО АГАТЫ КРИСТИ»**
21.00 «Постскриптум»
22.10 Х/ф **«ЛЮБОВЬ ПОД ГРИФОМ «СОВЕРШЕННО СЕКРЕТНО»-3»**
0.20 **«ХОЛОСТЯК»**. Комедия
2.20 Х/ф **«ХОЛОДНОЕ СОЛНЦЕ»**

СТС-КМВ
6.00 Т/с **«СОБАЧЬЕ ДЕЛО»**
7.55 М/ф «Цветик-семицветик»
8.20 М/с «Смешарики»
8.30 М/с «Джуманджи»
9.00, 14.00 «Ералаш»
11.00 «Семья против всех»
12.00 Т/с **«ВОРОНИНЫ»**
16.30 Т/с «Даешь молодежь!»
17.00 Шоу «Уральских пельменей»
18.30 Т/с «6 кадров»
21.00 Х/ф **«НОВЫЕ РОБИНЗОНЫ»**
22.55 Х/ф **«ГОЛЫЙ ПИСТОЛЕТ. 33 И 1/3»**
0.25 Х/ф **«ОХРАННИК ТЕСС»**
2.15 Т/с **«РАНЕТКИ»**
5.10 Т/с **«ХАННА МОНТАНА»**
5.35 Музыка на СТС

REN TV
5.00 Т/с **«ОТКРОЙТЕ, МИЛИЦИЯ!»**
9.10 «Выход в свет». Афиша
9.40 Я путешественник
10.10 Давайте разберемся!
11.10 «Чистая работа»
12.00 «Зеленый огурец. Полезная передача»
12.30 «24»
13.00 «Военная тайна»
14.15 Т/с **«СВЕРХЪЕСТЕСТВЕННОЕ»**
16.00 «Секретные территории»
17.00 Х/ф **«КРАСНЫЙ ЗМЕЙ»**
19.00 «Неделя»
20.00 Х/ф **«МЕРЦАЮЩИЙ»**
22.00 Х/ф **«ЗОНА СМЕРТЕЛЬНОЙ ОПАСНОСТИ»**
0.00 «Гениальный сыщик»: «Казино»
1.00 «Сеанс для взрослых»: **«ДА ВИНЧИ»**
3.00 Покер. Русская схватка
4.00 Т/с **«СТУДЕНТЫ»**

ТНТ
6.00 М/с «Битлджус»
7.00 М/с «Эй, Арнольд!»
7.55 СОБЫТИЯ. ИНФОРМАЦИЯ. ФАКТЫ
8.40 Т/с **«ЖЕНСКАЯ ЛИГА»**
10.30, 4.20 «Школа ремонта»
11.30 «Ешь и худей!»
12.00 Д/ф «Слепая любовь»
13.00 «Comedy Woman»
14.00, 22.30 «Комеди Клаб»
15.00 «Битва экстрасенсов»
16.00 «СуперИнтуиция»
17.00 Х/ф **«ЗОЛОТЫЕ»**
19.00 Т/с **«УНИВЕР»**
20.00 **«ЗОЛОТОЙ КОМПАС»**. Фэнтези
23.00, 0.00, 3.20 «Дом-2»
0.30 «Ху из Ху»
1.00 **«ЯМАКАСИ-2: ДЕТИ ВЕТРА»**. Боевик
2.50 «Секс» с Анфисой Чеховой
5.20 Т/с **«САША + МАША»**

ТРЕБУЮТСЯ
● зубной врач,
● ассистент-гигиенист,
● акушерка,
● медсестра.
(8793) 53-07-68,
(919) 744-99-94.
Резюме на skmnew@bk.ru
302

Санкт-Петербург (5 канал)
6.00 М/ф «Солдат и черт», «Сказка о попе и работнике его Балде», «Дюймовочка»
7.00 ЛОТ
8.00 М/ф «Незнайка за рулем», «Незнайка-поэт», «Незнайка-музыкант»
8.50 Х/ф **«МАРКА СТРАНЫ ГОНДЕЛУПЫ»**
10.00, 18.30 «Сейчас»
10.10 Х/ф **«КОРОЛЕВСТВО КРИВЫХ ЗЕРКАЛ»**
11.45 **«ТРИ ТОЛСТЯКА»**. Фильм-сказка
13.35 Т/с **«ЧЕТЫРЕ ТАНКИСТА И СОБАКА»**
17.55 Д/ф «Великие мошенники: «Армия» полковника Павленко»
19.00 Т/с **«СЫЩИКИ»**
23.00 Т/с **«БРАТЬЯ ПО ОРУЖИЮ»**
1.25 **«ПЕРЕСТРЕЛКА»**. Вестерн
3.15 Детектив **«ЧУЖИЕ ЗДЕСЬ НЕ ХОДЯТ»**
4.50 Д/ф «Доисторические охотники. Гиенодон»

ДТВ
6.00, 8.30 Мультфильмы
6.25 Х/ф «ТОТ САМЫЙ МЮНХГАУЗЕН»
8.00 Тысяча мелочей
9.30 Х/ф «ТЕЛОХРАНИТЕЛЬ»
11.30 Т/с «ИВАН ПОДУШКИН. ДЖЕНТЛЬМЕН СЫСКА-2»
13.30 Самое смешное видео
14.30 Т/с «СЛЕДСТВИЕ ВЕДУТ ЗНАТОКИ»
16.30 Кино «КОСТЮМ АРЛЕКИНО»
18.30, 2.10 Х/ф «МУТАНТЫ-3»
20.10, 22.00, 5.35 Улетное видео по-русски
20.30 «ДОРОЖНЫЕ ВОЙНЫ. ТОП-20»
21.30 «УГОН»
23.05 Голые и смешные
0.05 Брачное чтиво
0.35 Т/с «АНАТОМИЯ СМЕРТИ»
1.35 Т/с «ДНЕВНИКИ «КРАСНОЙ ТУФЕЛЬКИ»
3.45 Х/ф «КОСТЮМ АРЛЕКИНО»

Домашний
6.30, 23.00 «Одна за всех»
7.30 «ОСТОРОЖНО, БАБУШКА!». Комедия
9.10 «ВОЛШЕБНАЯ ЛАМПА АЛАДДИНА». Сказка
10.40 Х/ф «ГОРДОСТЬ И ПРЕДРАССУДКИ»
14.00 Спросите повара
14.55 Женская форма
15.50 Х/ф «ПОЛНОЕ ДЫХАНИЕ»
18.00 Т/с «ОНА НАПИСАЛА УБИЙСТВО»
19.00 «ЗНАКОМСТВО С РОДИТЕЛЯМИ». Комедия
21.00 Т/с «ТЮДОРЫ»
23.30 Х/ф «ПЕРВЫЙ ЭШЕЛОН»
1.40 Т/с «ПРЕДАТЕЛЬСТВО»
3.30 Д/ф «Молодые и богатые»
4.35 Т/с «ЛАЛОЛА»
5.30 Музыка на «Домашнем»

ТВ-3
6.00 Мультфильмы
6.45 М/ф «Кураж»
7.15 М/ф «Лига справедливости»
7.45 М/ф «Бакуган»
8.15 М/ф «Фостер: дом для друзей из мира фантазий»
8.45 Х/ф «ФРЕД КЛАУС, БРАТ САНТЫ»
11.00 Д/ф «Правда об НЛО. Британский Розвелл»
12.00 «Далеко и еще дальше»
13.15 «Тайны великих магов»
14.15 Х/ф «ВЛАСТЕЛИН КОЛЕЦ: БРАТСТВО КОЛЬЦА»
18.00 Удиви меня
19.00 Х/ф «ХРОНИКИ НАРНИИ»
21.45 Экстрасенсы против ученых
22.45 Х/ф «ТОЧКА ПАДЕНИЯ БЕРЛИН»
0.45, 4.30 Т/с «НАСТОЯЩАЯ КРОВЬ»
2.00 Х/ф «ПРИРОЖДЕННЫЕ УБИЙЦЫ»

ВОСКРЕСЕНЬЕ – 5 ИЮНЯ

Первый канал
5.40, 6.10 Х/ф **«СЛЕД СОКОЛА»**
6.00, 10.00, 12.00 Новости
7.50 «Армейский магазин»
8.20 «Микки Маус и его друзья», «Чудеса на виражах»
9.10 «Здоровье»
10.15 «Непутевые заметки»
10.30 «Пока все дома»
11.25 «Фазенда»
12.15 К юбилею актрисы. «Ирония судьбы Барбары Брыльской. Продолжение»
13.20 Х/ф **«АНАТОМИЯ ЛЮБВИ»**
15.00 Концерт «Я несу в ладонях свет»
16.30 Т/с **«ПРЕДЛАГАЕМЫЕ ОБСТОЯТЕЛЬСТВА»**
18.30 Х/ф **«КРЕПКИЙ ОРЕШЕК»**
21.00 Воскресное «Время»
22.00 «Большая разница»
23.00 «Познер»
0.05 Х/ф **«ТО, ЧТО МЫ ПОТЕРЯЛИ»**
2.15 Х/ф **«ВИКТОРИНА»**

Россия 1
5.40 Х/ф **«МЕДОВЫЙ МЕСЯЦ»**
7.30 «Сам себе режиссер»
8.20 «Смехопанорама»
8.50 «Утренняя почта»
9.30 «Сто к одному»
10.20, 14.20 Вести края
11.00, 14.00 Вести
11.10 «С новым домом!»
11.25, 14.30 Т/с **«КЛАССНЫЕ МУЖИКИ»**
16.05 «Аншлаг и Компания»
18.00 Анастасия Микульчина и Владимир Жеребцов в фильме **«ЕЕ СЕРДЦЕ»**
20.00 ВЕСТИ НЕДЕЛИ
21.05 Ирина Купченко, Михаил Жигалов, Юрий Степанов, Агния Кузнецова и Ярослав Жалнин в фильме **«ПАРА ГНЕДЫХ»**
23.05 «Специальный корреспондент»
0.05 Кэтрин Зета-Джонс и Аарон Экхарт в романтической комедии **«ВКУС ЖИЗНИ»**

Россия К
6.30 Евроньюс
10.10 «Обыкновенный концерт с Эдуардом Эфировым»
10.40 Х/ф **«ИЩУ ЧЕЛОВЕКА»**
12.15 Легенды мирового кино. Роберт Редфорд
12.45, 1.45 Мультфильмы
14.10, 1.55 Д/с «Поиски ягуара с Найджелом Марвином»
14.55 «Что делать?»
15.45 «Как выживать в невидимых мирах. Евгений Павловский»
16.15 Хуан Диего Флорес, Джойс Ди Донато, Петер Маттеи и Джон Рейли в опере Дж.Россини **«СЕВИЛЬСКИЙ ЦИРЮЛЬНИК»**
19.05 Острова
19.45 Х/ф **«ЛЮБИМАЯ ДЕВУШКА»**
21.15 ДОМ АКТЕРА. «Мадам! Месье! Сеньоры!». Творческий вечер Юлия Кима
22.00 Итоговая программа «Контекст»
22.40 Х/ф **«МЕЧТАТЕЛИ»**
0.40 ДЖЕМ-5 с Даниилом Крамером. Дайана Кролл
2.45 Д/ф «Пьер Симон Лаплас»

НТВ
5.30 Детское утро
8.00, 10.00, 13.00, 16.00, 19.00 Сегодня
8.15 «Русское лото»
8.45 Их нравы
9.25 Едим дома
10.20 «Первая передача»
10.50 «Пир на весь мир»
12.00 Дачный ответ
13.20 Т/с **«ЗНАКИ СУДЬБЫ»**
15.05 Своя игра
16.20 «Выход есть!»
17.20 И снова здравствуйте!
18.20 Обзор. Чрезвычайное происшествие. Обзор за неделю
20.00 Чистосердечное признание
20.50 «Центральное телевидение»
21.55 Х/ф **«НАЙДИ МЕНЯ»**
23.50 «Игра»
0.55 Авиаторы
1.20 Х/ф **«СТРАХ»**
3.20 Суд присяжных
4.25 Особо опасен!

ТВ Центр
4.35 Х/ф **«НЕИДЕАЛЬНАЯ ЖЕНЩИНА»**
6.30, 9.45 Мультфильмы
7.25 Фактор жизни
7.55 Крестьянская застава
8.25 Барышня и кулинар
9.00 «Живая природа»
9.55 Х/ф **«ВНИМАНИЕ! ВСЕМ ПОСТАМ...»**
11.30, 23.55 События
11.45 Х/ф **«ДОРОГОЙ МОЙ ЧЕЛОВЕК»**
13.50 «Смех с доставкой на дом»
14.20 «Приглашает Борис Ноткин»
14.50 Московская неделя
15.25 «Клуб юмора»
16.15 Тайны нашего кино
16.50 Х/ф **«РАЗВОД И ДЕВИЧЬЯ ФАМИЛИЯ»**
21.00 «В центре событий»
22.00 Т/с **«МИСС МАРПЛ АГАТЫ КРИСТИ»**
0.15 Х/ф **«ЧЕРНЫЕ БЕРЕТЫ»**
1.40 Х/ф **«МЭНСФИЛД-ПАРК»**
3.50 Х/ф **«ДЕРЕВЕНСКИЙ ДЕТЕКТИВ»**
5.25 Д/ф «Чай, соки, газировка»

СТС-КМВ
6.00 Т/с **«СОБАЧЬЕ ДЕЛО»**
8.00 М/ф «Дудочка и кувшинчик»
8.20 М/с «Смешарики»
8.30 М/с «Джуманджи»
9.00 «Самый умный»
10.45, 13.45, 16.00 «Ералаш»
12.00 «Снимите это немедленно!»
13.00 «Съешьте это немедленно!»
15.00 Т/с **«МОСГОРСМЕХ». «ВБД Груп»**
17.40 Х/ф **«НОВЫЕ РОБИНЗОНЫ»**
19.35 М/ф «Мулан-2»
21.00 Х/ф **«ИДЕАЛЬНЫЙ НЕЗНАКОМЕЦ»**
23.00 Шоу «Уральских пельменей»
0.30 Дневник фестиваля «Кинотавр»
1.00 Х/ф **«ТАЙНОЕ ОКНО»**
2.50 Т/с **«РАНЕТКИ»**
4.50 Т/с **«ХАННА МОНТАНА»**
5.35 Музыка на СТС

REN TV
5.00 «Неизвестная планета»
5.30 «Громкое дело»
6.00 Т/с **«ФИРМЕННАЯ ИСТОРИЯ»**
9.00 Карданный вал
9.30 «В час пик». Подробности
10.30 М/ф «Делай ноги»
12.30 «24»
13.00 «Неделя»
14.00 Репортерские истории
14.40 Х/ф **«АГЕНТ КОДИ БЭНКС»**
16.30 Х/ф **«АГЕНТ КОДИ БЭНКС-2: НАЗНАЧЕНИЕ ЛОНДОН»**
18.30 «Жадность»: «Красотища»
19.10 Х/ф **«В ПОИСКАХ БУДУЩЕГО»**
21.00 Х/ф **«МАШИНА ВРЕМЕНИ»**
22.50 Х/ф **«БОЙЦОВСКИЙ КЛУБ»**
1.30 «Сеанс для взрослых»: **«ПОВЕЛИТЕЛЬНИЦА ЭФИРА»**
3.00 Покер после полуночи
4.00 Т/с **«СТУДЕНТЫ»**

ТНТ
6.00 М/с «Битлджус»
7.00 М/с «Эй, Арнольд!»
7.55 М/с «Бейблэйд: Горячий металл»
8.25 «ПУЛЬС ГОРОДА»
8.55, 9.50 Лотереи
9.00 Т/с **«ЖЕНСКАЯ ЛИГА: ПАРНИ, ДЕНЬГИ И ЛЮБОВЬ»**
10.00, 3.50 «Школа ремонта»
11.00 «СуперИнтуиция»
12.00 Д/ф «Игры с судьбой»
13.00 «Экстрасенсы ведут расследование»
14.00 Т/с **«УНИВЕР»**
15.00 Т/с **«ИНТЕРНЫ»**
17.00 **«ЗОЛОТОЙ КОМПАС»**. Фэнтези, приключения
19.05 «Комеди Клаб. Лучшее»
20.00 Х/ф **«ПОСЛЕ ЗАКАТА»**
21.55 «Комеди Клаб»
23.00, 0.00, 2.50 «Дом-2»
0.30 Х/ф **«ГОЛОВА НАД ВОДОЙ»**
2.20 «Секс» с Анфисой Чеховой
4.50 «COSMOPOLITAN. Видеоверсия»
5.50 Т/с **«САША + МАША»**

Санкт-Петербург (5 канал)
6.00 Д/с «В поисках затерянных миров»
7.00 ЛОТ
8.00 М/ф «Русалочка»
8.30 Х/ф **«ИВАН ДА МАРЬЯ»**
10.00 «Сейчас»
10.10, 5.05 Д/с «Шанс на выживание»
11.00 «Шаги к успеху»
12.05 «Истории из будущего»
13.00 «В нашу гавань заходили корабли...»
14.00 **«ЗИГЗАГ УДАЧИ»**. Комедия
15.40 Х/ф **«ВЛЮБЛЕН ПО СОБСТВЕННОМУ ЖЕЛАНИЮ»**
17.30, 1.15 «Место происшествия. О главном»
18.30 «Главное»
19.30 Т/с **«КАПКАН»**
23.15 **«ПРОСТО КРОВЬ»**. Триллер
2.15 **«ЧЕРНЫЙ БИЗНЕС»**. Детектив
4.15 «Личные вещи»

ДТВ
6.00, 8.30 Мультфильмы
6.35 Х/ф «ТОТ САМЫЙ МЮНХГАУЗЕН»
8.00 Тысяча мелочей
9.30 Х/ф «ГРУЗ БЕЗ МАРКИРОВКИ»
11.30 Т/с «ИВАН ПОДУШКИН. ДЖЕНТЛЬМЕН СЫСКА-2»
13.30 Самое смешное видео
14.30 Т/с «СЛЕДСТВИЕ ВЕДУТ ЗНАТОКИ»
16.30 Кино «ДЕРЗКИЕ ДНИ»
18.30, 2.05 Х/ф «ЧЕЛОВЕК-АКУЛА»
20.30 «ДОРОЖНЫЕ ВОЙНЫ. ТОП-20»
21.30 «УГОН»
22.00, 5.25 Улетное видео по-русски
23.00 Голые и смешные
0.05 Брачное чтиво
0.35 Т/с «АНАТОМИЯ СМЕРТИ»
1.35 Т/с «ДНЕВНИКИ «КРАСНОЙ ТУФЕЛЬКИ»
4.00 Х/ф «ЕЛИСЕЙСКИЕ ПОЛЯ»

Домашний
6.30, 12.00, 17.50, 23.00 «Одна за всех»
7.30 Дачные истории
8.00 «НА ЗЛАТОМ КРЫЛЬЦЕ СИДЕЛИ...». Сказка
9.15 Х/ф «Достояние республики»
12.30 «ЗНАКОМСТВО С РОДИТЕЛЯМИ». Комедия
14.30 Сладкие истории
15.00 Дело Астахова
16.00 Х/ф «ПРИЗРАК В МОНТЕ-КАРЛО»
18.00 Т/с «ОНА НАПИСАЛА УБИЙСТВО»
19.00 «ЗНАКОМСТВО С ФАКЕРАМИ». Комедия
21.05 Т/с «ТЮДОРЫ»
23.30 Х/ф «МАТЧ ПОЙНТ»
1.50 Т/с «ПРЕДАТЕЛЬСТВО»
3.30 «Скажи, что не так?!»
4.30 Т/с «ЛАЛОЛА»
5.25 Музыка на «Домашнем»

ТВ-3
6.00 Мультфильмы
7.00 М/ф «Кураж»
7.30 М/ф «Лига справедливости»
8.00 М/ф «Бакуган»
8.30 М/ф «Фостер: дом для друзей из дома фантазий»
9.00, 5.00 Т/с «УДИВИТЕЛЬНЫЕ СТРАНСТВИЯ ГЕРАКЛА»
10.00 Х/ф «ТОЧКА ПАДЕНИЯ БЕРЛИН»
12.00 Удиви меня
13.00 Экстрасенсы против ученых
14.00 Т/с «МУЖЧИНА ВО МНЕ»
18.00 Семейный приговор
19.00 Х/ф «ФРЕД КЛАУС, БРАТ САНТЫ»
21.15 Х/ф «БЛЭЙД»
23.45 Д/ф «Жизнь после людей: гнев божий»
0.45, 4.00 Т/с «НАСТОЯЩАЯ КРОВЬ»
2.00 Х/ф «БРОНСОН»

КОРОТКО О РАЗНОМ

ШКОЛЬНЫЙ ДОКТОР СПОСОБЕН ЛИШЬ ВЫЗВАТЬ «СКОРУЮ»...

Президент Дмитрий Медведев раскритиковал ситуацию с медицинским обслуживанием в российских школах, подчеркнув, что практически в каждой третьей вообще отсутствуют медкабинеты, передает РИА «Новости». «Сегодня в значительной части российских школ нет медицинских кабинетов. Либо они имеются, но там стоят только стулья, столы и более ничего, не найдешь ни медицинского оборудования, ни даже элементарных лекарственных препаратов. Порой единственное, что может сделать школьный доктор, - это просто позвонить в «Скорую помощь», - сказал Медведев, выступая на совещании по сохранению и укреплению здоровья детей в детсадах и школах. Глава государства отметил, что ситуацию пора менять и наказал подготовить «эффективные и работоспособные» предложения по улучшению положения.

НОВЫЕ ПРАВИЛА ДЛЯ ТАКСИСТОВ

Несколько новых поправок, касающихся правил перевозки пассажиров в такси, внесены в Административный кодекс РФ. Так, с 1 сентября 2011 г. все таксисты должны будут иметь разрешения на перевозку пассажиров и багажа. Об этом сообщила на днях пресс-служба ГАИ МВД РФ. В сообщении говорится, что разрешение будет выдаваться юридическому лицу или предпринимателю, занимающемуся перевозкой пассажиров и багажа легковым такси. Документ действует «только на территории того региона, уполномоченный орган которого его выдал, однако если между регионами заключено соглашение, то оно действительно и на территории другого региона», - отмечает представитель ГАИ МВД РФ. Нарушением будет считаться и невыдача клиенту кассового чека или квитанции об оплате, а также отсутствие цветографической схемы легкового такси или опознавательного фонаря. Нельзя также будет перевозить пассажиров и багаж по заказу без заключения в письменной форме договора фрахтования транспортного средства. Сумма штрафов за эти нарушения варьируется от 1 до 5 тысяч рублей для водителей, от 10 до 50 тысяч рублей для должностных лиц и от 30 до 200 тысяч рублей для юридических лиц.

В ТУРЦИЮ – БЕЗ ВИЗ

В связи с наступлением периода массовых летних отпусков краевое управление Федеральной миграционной службы напоминает ставропольцам, что месяц назад вступило в силу Соглашение о безвизовом режиме между Россией и Турцией. Это означает, что граждане обеих стран смогут въезжать на территорию России и Турции без виз. Правда, таким образом можно посещать обе страны только при условии, что продолжительность непрерывного пребывания составляет не более 30 дней. Между тем, как сообщили в УФМС России по краю, подобные межправительственные соглашения о безвизовом порядке въезда с туристическими и частными целями заключены также со следующими странами: Аргентиной, Бразилией, Венесуэлой, Израилем, Чили, Колумбией, Кубой, Сербией, Таиландом, Черногорией, Гонконгом (со сроками пребывания от 14 до 90 дней). При этом, въезжая в указанные страны с целью работы или учебы, визу оформить все же придется.

НАКАЗЫВАТЬ НАРКОМАНОВ БУДУТ ЖЕСТЧЕ

В России в восемь раз увеличен штраф за нахождение в состоянии наркотического опьянения. Как сообщил в четверг руководитель департамента обеспечения межведомственного взаимодействия ФСКН России Владимир Голубовский, «до недавнего времени штраф составлял от 500 до 1 тысячи рублей либо арест на 15 суток, а теперь он увеличен до 4 тысяч рублей». «Поможет ли это, еще вопрос, но определенные движения сделаны», - отметил он, выступая в Общественной палате на слушаниях, посвященных формированию политики снижения спроса на наркотики. Ежегодно, по данным Голубовского, правоохранительные органы выявляют более 150 тысяч граждан, находящихся в состоянии наркотического опьянения. «Но после взимания денег, если они платятся, власти отпускают этих наркоманов домой вместо организации лечения», - констатировал он. Чиновник напомнил, что ФСКН разработала проект закона об уголовной ответственности за систематическое употребление наркотиков. По его словам, «там предлагается за совершение преступления небольшой тяжести прохождение реабилитации как альтернативы уголовному наказанию», передает РИА «Новости».

ПОКОРИ 1000NIK СО СБЕРБАНКОМ!

14 мая Россия отметила 1000 дней до церемонии открытия XXII Олимпийских зимних игр 2014 года в г. Сочи. В этот день по всей стране прошли десятки социальных, спортивных, культурных и экологических акций и праздничных мероприятий в рамках проекта «1000 дней до Игр». Цель данного проекта – объединить под флагом Олимпийского движения всю Россию.

В Пятигорске в этот день состоялась экологическая акция «Покори тысячник» с восхождением на гору Машук высотой 1000 метров и уборкой мусора на ее склонах.

Восхождение началось с пяти разных точек – по числу олимпийских колец. В акции приняли активное участие более тридцати сотрудников Пятигорского отделения № 30 ОАО «Сбербанк России».

Несмотря на проливной дождь, участники акции пешком поднялись на вершину Машука и водрузили на высоте 1000 метров флаги «Сочи-2014» и Сбербанка России – Генерального партнера Олимпийских игр в Сочи.

Управляющий отделением Игорь Яцук отметил, что акция показала высокую сплоченность и организацию коллектива отделения и неравнодушное отношение сотрудников банка к ключевым проектам нашей страны.

РУССКОЕ ЛОТО — 867 тираж

Участвовало билетов: 418.054
Выиграло билетов: 55.112 Призовой фонд 10.451.350 руб.

Тур	Порядок выпадения чисел в розыгрыше	Кол-во	Выигрыш (руб.)
1	17, 48, 61, 13, 31, 90, 70, 81	2	45.004
2	15, 51, 2, 25, 86, 42, 83, 82, 27, 45, 35, 63, 33, 77, 18, 30, 89, 50, 57, 40, 29, 26, 4, 75, 20, 28, 76, 49, 10	1	180.000
3	69, 14, 16, 80, 32, 21, 3, 85, 78, 8, 60, 54, 73, 52, 19, 9, 72, 64, 6, 22, 34, 56, 38, 39, 87, 7, 41	1	270.000
4	55, 71	1	50.000
5	88	6	50.000
6	36	2	50.000
7	24	5	50.000
8	66	13	50.000
9	53	31	50.000
10	23	33	1.000
11	12	56	706
12	43	119	500
13	5	188	300
14	65	395	200
15	46	595	161
16	1	880	137
17	68	1684	125
18	84	1974	123
19	44	3480	121
20	11	4974	120
21	47	7621	118
22	79	13095	117
23	67	19956	116
	В призовой фонд Джекпота		310.000

Невыпавшие числа: 37, 58, 59, 62, 74

Тираж 22 мая 2011 г.

ЗОЛОТОЙ КЛЮЧ — 668 тираж

Продано билетов: 392.895

Тур	Порядок выпадения чисел	Кол-во	Выигрыш (руб.)
1	30, 19, 86, 81, 16, 37, 28, 60	2	500.000
2	49, 78, 40, 74, 62, 43, 26, 59, 65, 80, 18, 69, 35, 55, 13, 75, 29, 33, 27, 58, 53, 72, 7, 22, 2, 57, 52, 87, 38, 17, 90, 24	2	500.000
3	77, 84, 1, 83, 85, 63, 8, 5, 14, 71, 36, 12, 23, 82, 70, 25, 68, 47	1	1.000.000
4	48, 44, 41, 39	1	1.000.000
5	15, 20, 45	2	500.000
6	67	1	30.000,25
7	3	2	10.001
8	6	7	3.000
9	76	12	1.000
10	4	18	736
11	11	21	554
12	32	63	423
13	34	65	330
14	88	102	263
15	50	255	214
16	9	274	176
17	73	530	150
18	46	759	128
19	10	1.112	113
20	31	1.676	106
21	54	3.295	105
22	79	4.156	103
23	64	8.474	83
24	21	10.532	82
25	56	18.010	68
	Всего:	49.372	9.331.256,25

Невыпавшие числа: 42, 51, 61, 66, 89

В джекпот отчислено 491.118,75 руб.

Тираж 21 мая 2011 г.

БИНГО — 557 тираж

Участвовало билетов: 70 476

Приз	Ход	Порядок выпадения и номера шаров	К-во	Сумма
ЛИНИЯ	15	12 03 54 32 89 85 61 30 18 81 87 55 08 36 60	22	1 000
ДЖЕК ПОТ	32	49 83 20 23 65 24 04 11 38 07 13 26 51 62 75 72 14	-	не разыгран
БИНГО ОДИН	49	82 77 17 53 33 63 71 70 66 88 59 78 52 34 01 28 86	2	97 500
БИНГО ДВА	68	80 90 39 15 56 76 47 29 69 16 73 31 50 05 64 74 57 35 46	1	195 000 (ВАЗ-2107)
БИНГО ТРИ	81	58 02 21 68 79 84 25 10 19 41 37 22 48	13	15 000
ПРЕМИАЛЬНЫЕ	82	06	22	1 336
	83	43	179	250
	84	40	520	150
	85	27	719	140
	86	44	2 468	87
	87	67	3 968	82
В фонд «Джек Пот» следующего тиража перечислено 569 089				
В лототроне осталось три шара! Их номера: 09, 42, 45				
Дополнительный розыгрыш				
Выиграли билеты, в которых, в одном из полей, присутствуют все невыпавшие шары			522	310
ВСЕГО:			8 436	1 561 714

Тираж 22 мая 2011 г.

ПОНЕДЕЛЬНИК – 30 МАЯ

РУССКОЕ КИНО
7.00, 8.20 Любка. Россия, драма, 2009
9.50 Сказка про темноту. Россия, драма, 2009
11.10 Русская невеста. Россия, мелодрама
13.00 Ничего личного. Россия, драма, 2007
15.00 Враг народа - Бухарин. СССР, биографическая драма, 1990
17.00 Ненасытные. Россия, комедийный боевик, 2006
19.00 Дикарка. Россия, мелодрама, 2001
21.00 Скульптор смерти. Россия, детектив
23.00 Собака Павлова. Россия, мелодрама,
1.00 Заложники "Дьявола". Россия/Италия, криминальная мелодрама, 1993
3.00 Ночные сестры. Россия, романтическая комедия, 2007
5.00 Роковое сходство. Россия, криминальная драма, 2008

TV1000 МИРОВОЕ КИНО
4.00 The Crew British, crime drama from, 2008
6.20 Гувернантка. Великобритания, мелодрама
8.20 Первая любовь. США, романтическая комедия,1999
10.00 Последний занавес. США, драма, 2002
11.30 Становясь Джейн Остин. Великобритания, биография/романс, 2007
14.00 Сердцеедки. США, комедия, 2001
16.10 Неубранные постели. Великобритания, комедия, 2009
18.00 Возмещение ущерба. США, остросюжетный триллер, 2002
20.00 Семейное дело. Романтическая комедия, США, 2001
22.10 The Crew British, crime drama from, 2008
0.10 Стефани Дэли. США, драма, 2006
2.00 Ночная буря. Япония, анимационный фильм

РЕТРО
6.10 Х/ф "Убийственное лето"
8.30 Д/с "Выдающийся XX век"
9.40, 15.10, 1.40 Повторный сеанс
10.10 Голубой огонек. Лучшее
10.50 Х/ф "Любить"
12.10 Х/ф "Зеркало для героя"
14.30 Эта неделя в истории
15.50 Кинопанорама. Мастера советского кино (1982 г.)
17.50, 18.10 Ретроспектива
18.20 Х/ф "Настоящая любовь"
20.30 Ретроспектива
22.20 Х/ф "Захочу - полюблю"
23.55 Ретроспектива
0.10 Игра в детектив (1987 г.)
2.10 Ретроспектива
2.20 Голубой огонек. Лучшее
3.00 Х/ф "Отвратительные, грязные, злые"
4.55 Лучшее из программ Битклуб и Мюзикладен
5.50 Ретроспектива

РУССКИЙ ИЛЛЮЗИОН
0.00 Уходя - уходи. Фильм
1.30 Когда мне будет 54 года. Русский фильм
2.55, 4.05 Зверобой. Русский фильм
5.20 Подари мне лунный свет. Фильм
7.00 Цена сокровищ. Фильм
8.20, 9.50 Мы, нижеподписавшиеся. Русский фильм
11.10 Любить по-русски-3. Фильм
13.00 Если бы знать. Фильм
14.35 Кидалы в бегах. Фильм
16.10 Я обещала, я уйду... Фильм
17.40 Путешествие с домашними животными. Фильм
19.20 Невероятное пари, или Истинное происшествие, благополучно завершившееся сто лет назад. Русский фильм
20.50, 21.55 Дон Сезар де Базан. Фильм
23.10 Лапта. Фильм

МИР
6.00, 7.00, 8.00, 9.00, 10.00, 11.00, 12.00, 13.00, 16.00, 18.00, 19.00, 22.00, 23.00, 0.00, 1.00, 2.00 Новости Содружества
6.05 Миллион вопросов о природе
6.20 Дом с историей
7.05 Тик-так
7.20 В гостях у Витаминки
8.05, 9.05 Х/ф «Вы Петьку не видели?»
10.05 Итоговая Вместе с Екатериной Абрамовой
11.05 Союзники
11.35 Общий рынок
12.05, 13.05, 4.30 Х/ф «Однофамилец»
14.05 М/с «Миссия Одиссея»
14.30 Т/с «Старшеклассники»
15.05 Т/с «Дружная семейка»
16.25 Дом с историей
17.05, 18.05, 0.05, 1.05 Т/с «Наши соседи - 2»
19.25 АКЦЕНТЫ
19.40 Общий интерес
20.10 Т/с «Застава»
21.00 Ток-шоу «Слово за слово»
22.20 Мир спорта
23.05 Д/ф «Живая история»
2.05 Ток-шоу «Слово за слово»
3.00 Т/с «Застава»
4.00 Общий интерес

ЗВЕЗДА
6.00 Т/с «ОХОТА НА БЕРИЮ»
7.00, 0.30 Х/ф «ДЕВОЧКА ИЗ ГОРОДА»
8.45, 9.15 Т/с «ИСЧЕЗНУВШИЕ»
9.00, 13.00, 16.00, 18.00, 22.00 Новости
13.15 Д/ф «Я охранял Сталина. Секретные дневники Власика»
14.15 Д/с «Победоносцы». «Баграмян И.Х.»
14.40 Т/с «ВЕЧНЫЙ ЗОВ». «СТАРШИЙ БРАТ»
16.15 Т/с «ВЕЧНЫЙ ЗОВ». «НОЧЬ ПЕРЕД РАССВЕТОМ»
18.30 Т/с «ОХОТА НА БЕРИЮ»
19.55 «НА УГЛУ, У ПАТРИАРШИХ-3». Телесериал (Россия, 2003). 7-я серия - «ЛЮБВЕОБИЛЬНЫЙ ЮВЕЛИР», 8-я серия - «КОТЛЕТА» ДЛЯ КОТОВА»
22.30 Т/с «РОЖДЕННАЯ РЕВОЛЮЦИЕЙ». «ТРУДНАЯ ОСЕНЬ»
23.50 Кругосветка с Татьяной Завьяловой
1.55 Х/ф «СЛЕПАЯ ПТИЦА»
3.10 Т/с «ВЕЧНЫЙ ЗОВ». «СТАРШИЙ БРАТ». «НОЧЬ ПЕРЕД РАССВЕТОМ»

РОССИЯ 2
5.00 "Все включено"
5.55 "Технологии спорта"
6.25 "Индустрия кино"
7.00 Вести-Спорт
7.15 ВЕСТИ.ru
7.30 "Моя планета"
8.05 "В мире животных" с Николаем Дроздовым
8.35 Вести-Спорт
8.50 Вести-Спорт. Местное время
8.55 "Все включено"
9.50 Х/ф "Наводчик"
11.40 ВЕСТИ.ru
12.00 Вести-Спорт
12.15 "Футбол.ru"
13.00 Теннис. Ролан Гаррос
17.00 Вести-Спорт
17.10 Теннис. Ролан Гаррос
20.05 Х/ф "Воздушный охотник"
22.00 ВЕСТИ.ru
22.15 "Неделя спорта"
23.10 Top Gear
0.15 Вести-Спорт
0.25 Теннис. Ролан Гаррос
1.45 ВЕСТИ.ru
2.00 Футбол. Премьер-лига. ЦСКА - "Кубань" (Краснодар)
3.55 Top Gear

КАРУСЕЛЬ
5.00 Т/с «За тридевять земель»
5.25, 13.05 Давайте рисовать!
5.45, 6.40, 7.30, 10.05, 11.05, 16.30 «Прыг-Скок - Команда»
5.55 «Волшебный чуланчик»
6.15, 6.50, 7.20, 8.45, 9.30, 10.55, 11.15, 12.30, 15.40, 17.20, 19.10, 20.15 Мультфильмы
6.25 «Спроси у Всезнамуса!»
7.05, 11.25, 17.40 «Бериляка учится читать». Слоги
7.45 Х/ф «Весёлое волшебство»
9.15, 19.45 «Академия художеств»
9.50, 20.00 «Funny English»
10.20 «Вопрос на засыпку»
11.40 Т/с «Жил-был хомяк»
12.05 «Волшебный чуланчик»
12.50 «Мы идём играть!»
13.30 «Говорим без ошибок»
13.45 «Ступени». Телевикторина
14.15 «Мастер спорта»
14.30 Т/с «Своя команда»
14.55 «Школа волшебства»
15.05 «Нарисованные и100рии»
15.20 «Какое ИЗОбразие!»
15.55 Т/с «Приключения Синдбада»
16.15 «Забавная наука»
16.40 «Дорожная азбука»
18.00 Х/ф «Лялька-Руслан и его друг Санька»
20.30 «Спокойной ночи, малыши!»

«Семёрка»
4.50 Х/ф «ОДИНОКАЯ ЖЕНЩИНА С РЕБЁНКОМ»
7.00 «Новое утро»
10.00 Дом мечты
10.00 Т/с «ЧЁРНЫЙ ВОРОН-2»
11.00 Т/с «МУЖСКАЯ РАБОТА»
18.00 Т/с «КОМИССАР РЕКС». «СМЕРТЬ ПО ИНТЕРНЕТУ»
19.00 Т/с «КОМИССАР РЕКС». «В ПОИСКАХ ВЕЧНОЙ ЖИЗНИ»
19.55, 21.00 Т/с «ИСТОРИЯ ЛЁТЧИКА»
21.50 Правильный выбор
22.20 Т/с «ЧЁРНЫЙ ВОРОН-2»
23.15, 0.10 Т/с «СЕКРЕТНЫЕ МАТЕРИАЛЫ»
1.00 Х/ф «ВЫХОДА НЕТ»
2.55 Х/ф «СКРЫТАЯ УГРОЗА»
4.35 Музыка на «Семёрке»

МУЗ ТВ
5.00 "Муз-ТВ-хит"
6.30 "Муз-заряд: музыка, звезды, мульты, новости"
8.30 "Наше"
9.25 Pro-обзор
9.55 "Сексуальные звездные леди"
10.55 "Выпускной карнавал"
12.25 "Конвейер любви"
13.25 "Стилистика"
14.00 "Косметический ремонт. Русская версия"
14.25 "Топ-модель по-американски"
16.15 "Муз-ТВ-чарт"
17.20 "v_PROkate"
17.50 "Секс-битва по-русски"
18.15, 22.25 Т/с "КТО В ДОМЕ ХОЗЯИН?"
19.15 "Косметический ремонт. Русская версия"
19.45 "Топ-модель по-американски"
21.30 Т/с "ДОЧКИ-МАТЕРИ"
23.25 Pro-новости
23.55 Самые модные звезды
0.55 "Русский чарт"
1.55 "Муз-ТВ-хит"

ЗДОРОВОЕ ТВ
6.00 Здоровье от звезды
6.50, 21.50 Тело человека
7.30, 22.30 Издержки производства
8.10 Диалоги о питании
9.00 Практика здоровья
9.40 Завтра все будут жить по сто лет
10.50, 18.50 Я расту
11.30 Панацея
12.00 Правила здоровья
12.25 Азбука здоровья
12.30 Я победил эту боль
13.00 Кабинет красоты
13.40 Элемент здоровья
14.10 Вкус к жизни
15.00 Познай себя
15.40 Будем здоровы
16.20 Чувства человека - 2. Зрение
16.45 Азбука здоровья
16.50 Новейшие достижения в медицине
17.30 Нетрадиционная медицина
18.00 Секреты здоровья
18.25 Энциклопедия заблуждений
19.30 Внимание, еда!
19.55 Зеленая аптека
20.35 Детская медицина
21.00 Здоровье от звезды
23.10 Диалоги о питании
0.00 Практика здоровья

ОХОТА И РЫБАЛКА
6.00 Рыбалка в открытом море
6.30 От нашего шефа
6.45, 21.45 Следопыт
7.25 Календарь рыболова
8.00 Дневники большой охоты
9.00, 0.00 Гордон в засаде
9.40 Подводные репортажи
10.15 Охота без границ
11.15 Экстремальная рыбалка
12.00 Дичь и Охотник
12.40 Спортивная рыбалка на Андаманских островах
13.45 Особенности охоты на Руси
14.00 Снасти и снаряжения
14.15 Охота и рыбалка
14.45 Мир подводной охоты
15.00 Клевое место
15.40 Охота без границ
16.55 Альманах странствий
17.35 С удочкой в открытом океане
18.00 Под водой с ружьем
18.40 Охота на оленя в Аргентине
20.05 Основной инстинкт
20.30 Планета рыбака
21.00 Рыбалка в открытом море
21.30 От нашего шефа
22.25 Африканская охота
23.00 Дневники большой охоты
0.40 Подводные репортажи
1.15 Охота без границ

ВТОРНИК – 31 МАЯ

РУССКОЕ КИНО
7.00 Ничего личного. Россия, драма, 2007
9.00 Враг народа - Бухарин. СССР, биографическая драма, 1990
11.00 Ненасытные. Россия, комедийный боевик, 2006
13.00 Присутствие. Россия, драма, 1992
15.00 Грех. Россия, драма, 2007
17.00 Заражение. Россия, триллер, 2008
19.00 Заложники "Дьявола". Россия/Италия, криминальная мелодрама, 1993
21.00 Ночные сестры. Россия, романтическая комедия, 2007
23.00 Русский треугольник. Грузия, триллер
1.00 Монтана. Россия, криминальный боевик
2.50 Чародеи. СССР, фантастика/комедия, 1982
5.30 Русские братья. СССР, драма, 1991

TV1000 МИРОВОЕ КИНО
4.00 На краю. Ирландия, драма, 2001
6.00 Семейное дело. Романтическая комедия, США, 2001
7.50 Сердцеедки. США, комедия, 2001
10.10 Неубранные постели. Великобритания, комедия, 2009
12.00 Возмещение ущерба. США, остросюжетный триллер, 2002
14.10 Правда и ничего кроме… США, комедия
16.00 Шафер. США, романтическая комедия, 1999
18.10 Добейся успеха. США, комедия, 2000
20.00 Беглец.США, триллер
22.20 На краю. Ирландия, драма, 2001
0.00 Ночная буря. Япония, анимационный фильм
2.00 Тусовщики из супермаркета. США, комедия

РЕТРО
6.10 Х/ф "Зеркало для героя"
8.30 Эта неделя в истории
9.10, 19.40, 1.55 Повторный сеанс
9.50 Кинопанорама. Мастера советского кино (1982 г.)
11.50, 12.10 Ретроспектива
12.20 Х/ф "Настоящая любовь"
14.30 Ретроспектива
16.20 Х/ф "Захочу - полюблю"
17.55 Ретроспектива
18.10 Игра в детектив (1987 г.)
20.10 Ретроспектива
20.20 Голубой огонек. Лучшее
21.00 Х/ф "Отвратительные, грязные, злые"
22.55 Лучшее из программ Битклуб и Мюзикладен
23.50 Ретроспектива
0.10 Игра в детектив. "Инспектор и мафия" (1988 г.)
1.15 Эта неделя в истории
2.25 Ретроспектива
2.30 Голубой огонек. Лучшее
3.10 Х/ф "Гленгарри Глен Росс (Американцы)"
5.00 Beatclub и Musikladen

РУССКИЙ ИЛЛЮЗИОН
0.00 Таня. Русский фильм
1.55 Место под солнцем. Фильм
2.15 Подари мне лунный свет. Фильм
3.55 Цена сокровищ. Фильм
5.20, 6.30 Мы, нижеподписавшиеся. Русский фильм
7.45 Любить по-русски-3. Фильм
9.45 Если бы знать. Фильм
11.10 Кидалы в бегах. Фильм
13.00 Я обещала, я уйду... Фильм
14.35 Путешествие с домашними животными. Фильм
16.15 Невероятное пари, или Истинное происшествие, благополучно завершившееся сто лет назад. Русский фильм
17.35, 18.45 Дон Сезар де Базан. Фильм
19.55 Лапта. Фильм
20.50 Когда деревья были большими. Фильм
22.25 Хаги-Траггер. Фильм

МИР
6.00, 7.00, 8.00, 9.00, 10.00, 11.00, 12.00, 13.00, 16.00, 18.00, 19.00, 22.00, 23.00, 0.00, 1.00, 2.00 Новости Содружества
6.05 Содружество LIVE
6.20 Гений места с Петром Вайлем
7.05 Тик-так
7.20 В гостях у Витаминки
8.05, 9.05 Х/ф «Каникулы Петрова и Васечкина. Обыкновенные и невероятные»
10.05 Всюду жизнь
10.35 Содружество LIVE
11.05 Т/с «Дьявол из Орли»
12.05, 13.05, 4.30 Х/ф «Однофамилец»
14.05 М/с «Миссия Одиссея»
14.30 Т/с «Старшеклассники»
15.05 Т/с «Дружная семейка»
16.25 Гений места с Петром Вайлем
17.05, 18.05, 0.05, 1.05 Т/с «Наши соседи - 2»
19.25 АКЦЕНТЫ
19.40 Всюду жизнь
20.10 Т/с «Застава»
21.00 Ток-шоу «Слово за слово»
22.20 Земля и люди
23.05 Д/ф «Живая история»
2.05 Ток-шоу «Слово за слово»
3.00 Т/с «Застава»
4.00 Всюду жизнь

ЗВЕЗДА
6.00 Т/с «ОХОТА НА БЕРИЮ»
7.10, 9.15 Т/с «РАЗВЕДЧИКИ»
9.00, 13.00, 16.00, 18.00, 22.00 Новости
10.15 Д/с «Без грифа «Секретно». «Гений артиллерии»
10.50 «НА УГЛУ, У ПАТРИАРШИХ-3». Телесериал (Россия, 2003). 7-я серия - «ЛЮБВЕОБИЛЬНЫЙ ЮВЕЛИР», 8-я серия - «КОТЛЕТА» ДЛЯ КОТОВА»
13.15 Д/с «Тайны века». «Хозяин кремлевского пляжа»
14.25 Т/с «ВЕЧНЫЙ ЗОВ». «В ЧЕМ ТВОЯ ВЕРА?..»
16.15 Т/с «ВЕЧНЫЙ ЗОВ». «МЯТЕЖ»
17.35 Д/с «Победоносцы». «Конев И.С.»
18.30 Т/с «ОХОТА НА БЕРИЮ»
19.55 Т/с «НА УГЛУ, У ПАТРИАРШИХ-3». «СГОРЕВШИЕ ТРУПЫ». «ЭКСКЛЮЗИВ»
22.30 Т/с «РОЖДЕННАЯ РЕВОЛЮЦИЕЙ». «НАПАДЕНИЕ»
0.00 Т/с «ЖЕНЩИНЫ, КОТОРЫМ ПОВЕЗЛО». «ВЕРА»
1.40 Х/ф «БЕЗУМНЫЙ ДЕНЬ»

РОССИЯ 2
5.00 "Все включено"
6.00 Top Gear
7.00 Вести-Спорт
7.15 ВЕСТИ.ru
7.30 "Моя планета"
8.15 "Рыбалка с Радзишевским"
8.35 Вести-Спорт
8.50 "Все включено"
9.50 Х/ф "Воздушный охотник"
11.40 ВЕСТИ.ru
12.00 Вести-Спорт
12.15 Дзюдо. Турнир "Большого шлема"
13.50 Х/ф "Охота на зверя"
15.25 "Все включено"
15.55 Вести-Спорт
16.10 Теннис. Ролан Гаррос
20.15 Х/ф "Операция"
22.00 ВЕСТИ.ru
22.15 Вести-Спорт
22.35 "Футбол России"
23.40 Top Gear
0.40 Вести-Спорт
0.55 Теннис. Ролан Гаррос
2.35 ВЕСТИ.ru
2.50 "Футбол России"
3.55 Top Gear

КАРУСЕЛЬ
5.00, 6.15, 6.50, 7.20, 8.45, 9.30, 10.55, 11.15, 12.30, 15.40, 17.20, 19.10, 20.15, 17.00, 17.15, 19.05, 20.15 Мультфильмы
5.20, 13.05 Давайте рисовать!
5.45, 6.40, 7.20, 8.55, 9.30, 10.55, 11.15, 12.30, 15.40 «Прыг-Скок - Команда»
5.55 «Волшебный чуланчик»
6.25 «Спроси у Всезнамуса!»
7.05, 11.25, 17.40 «Бериляка учится читать». Слоги
7.45 Х/ф «Лялька-Руслан и его друг Санька»
9.15, 19.45 «Академия художеств»
9.50, 16.45, 20.00 «Funny English»
10.20 «Вопрос на засыпку»
11.45 Т/с «Жил-был хомяк»
12.05 «Волшебный чуланчик»
12.50 «Мы идём играть!»
13.30 «Уроки хороших манер»
13.45 «За семью печатями»
14.15 «Мастер спорта»
14.30 Т/с «Своя команда»
14.55 «Про палитры и пюпитры»
15.05 «Нарисованные и100рии»
15.20 «Говорим без ошибок»
15.55 Т/с «Приключения Синдбада»
16.15 «Забавная наука»
18.00 Х/ф «Приключения маленького папы»
20.30 «Спокойной ночи, малыши!»

«Семёрка»
5.10 Х/ф «ВАМ И НЕ СНИЛОСЬ»
7.00 «Новое утро»
10.00 Дом мечты
10.25 Счастливые люди
10.55, 22.20 Т/с «ЧЁРНЫЙ ВОРОН-2»
11.55, 21.50 Правильный выбор
12.25 Осторожно, модерн!
12.55, 13.50, 14.50 Т/с «МОРСКОЙ ПАТРУЛЬ»
16.00, 17.00 Т/с «МОРСКОЙ ПАТРУЛЬ-2»
18.00 Т/с «КОМИССАР РЕКС». «В ПОИСКАХ ВЕЧНОЙ ЖИЗНИ»
19.00 Т/с «КОМИССАР РЕКС». «ЛОШАДЬ, СТОЯЩАЯ МИЛЛИОНЫ»
19.55, 21.00 Т/с «ИСТОРИЯ ЛЁТЧИКА»
23.15, 0.10 Т/с «СЕКРЕТНЫЕ МАТЕРИАЛЫ»
1.00 Х/ф «НАПРОЛОМ»
2.55 Х/ф «ВЫХОДА НЕТ»
4.35 Музыка на «Семёрке»

МУЗ ТВ
5.00, 6.00, 10.00, 23.25 Pro-новости
5.05, 6.05 "Муз-ТВ-хит"
6.30 "Муз-заряд: музыка, звезды, мульты, новости"
8.30 "Наше"
9.25 "Мультфильмы"
10.30 "Русский чарт"
11.30 "10 самых звездных рекордсменов Премии Муз-ТВ"
12.00 "Реальная любовь"
12.25 "Конвейер любви"
13.25, 17.50 "Секс-битва по-русски"
14.00 "Косметический ремонт. Русская версия"
14.25 "Топ-модель по-американски"
16.20 Звезды со стажем
17.20 "Реальная любовь"
18.15, 22.25 Т/с "КТО В ДОМЕ ХОЗЯИН?"
19.15 "Косметический ремонт. Русская версия"
19.45 "Топ-модель по-американски"
21.30 Т/с "ДОЧКИ-МАТЕРИ"
23.55 "100 самых сексуальных женщин по версии журнала "Maxim"
0.55 "TopHit чарт"

ЗДОРОВОЕ ТВ
6.00, 21.00 Познай себя
6.40, 21.40 Будем здоровы
7.20 Чувства человека - 3. Вкус
7.45, 10.20, 18.25, 22.45, 1.20 Азбука здоровья
7.50, 22.50 Новейшие достижения в медицине
8.30, 23.30 Нетрадиционная медицина
9.00, 0.00 История болезней
9.40, 0.40 Курс лечения
10.25 Правила здоровья
10.50 Школа разума
11.30 О диетах и не только
12.00 Как не потерять здоровье
12.40 Клинический гипноз
13.20 Новейшие достижения
13.50 Путь к здоровью
14.30 Ребенок родился
15.00 Секреты здоровья
15.25 Энциклопедия заблуждений
15.50 Я расту
16.30 Внимание, еда!
16.55 Зеленая аптека
17.35 Детская медицина
18.00 Правила здоровья
18.30 Большая пробежка
19.00 Кабинет красоты
19.40 Элемент здоровья
20.10 Вкус к жизни
22.20 Чувства человека - 4. Осязание

ОХОТА И РЫБАЛКА
6.00, 21.00 Клевое место
6.45, 12.25, 21.45 Охота без границ
7.40 Охотминимум - 1
7.55 Альманах странствий
8.35, 23.35 С удочкой в открытом океане
9.00 Рыбалка в открытом море
9.35, 0.35 История охоты
10.05, 13.25, 1.05 Диалоги о рыбалке. Народный проект
10.20 Календарь охотника
11.00 Американская рыбалка
11.40 Секреты рыбалки
12.00 На крючке
13.40 Нахлыст
14.10 Секреты охоты
14.30 Планета охотника
15.00 Под водой с ружьем
15.40 Охота на островах Бретани
16.45 Мастер-класс
17.05 Основной инстинкт
17.30 Планета рыбака
18.00 Большая охота
18.40 Серфкастинг - настоящая страсть
19.45 Особенности охоты на Руси
20.00 Снасти и снаряжения
20.15 Охота и рыбалка
20.45 Мир подводной охоты
22.55 Альманах странствий
0.00 Рыбалка в открытом море
1.20 Календарь охотника

СРЕДА – 1 ИЮНЯ

РУССКОЕ КИНО
7.00 Присутствие. Россия, драма, 1992
9.00 Луной был полон сад. Россия, мелодрама, 2000
11.00 Заражение. Россия, триллер, 2008
13.00 Сиреневые сумерки. Россия, драма
15.00 Цвет неба. Россия, комедия, 2006
17.00 Поводырь. Россия, драма, 2007
19.00 Брейк-пойнт. Россия, мелодрама, 2003
21.00 Казнить нельзя помиловать. Россия, триллер/драма, 2007
23.00 Приятель покойника. Россия/Франция, трагикомедия, 1997
1.00 Любовь без правил. Россия, мелодрама
3.00 Папа напрокат. Россия/Украина, комедия
5.00 Я объявляю вам войну. СССР, криминальная драма, 1990

TV1000 МИРОВОЕ КИНО
4.00 Лемминг. Франция, триллер, 2005
6.20 Беглец. США, триллер
8.30 Правда и ничего кроме… США, комедия
10.10 Шафер. США, романтическая комедия, 1999
12.20 Добейся успеха. США, комедия, 2000
14.10 Однажды в Версале. Франция, комедия, 2009
16.10 На юг. США, драма
18.10 Аферист. Великобритания, криминальная драма, 1999
20.00 Властелин колец: Братство кольца. Новая Зеландия/США, фэнтези
23.30 Тусовщики из супермаркета. США, комедия
1.20 Лемминг. Франция, триллер, 2005

РЕТРО
6.10 Ретроспектива
6.20 Х/ф "Настоящая любовь"
8.30 Ретроспектива
10.20 Х/ф "Захочу - полюблю"
11.55 Ретроспектива
12.10 Игра в детектив. (1987 г.)
13.40, 19.55, 2.00 Повторный сеанс
14.10 Ретроспектива
14.20, 20.30, 2.30 Голубой огонек. Лучшее
15.00 Х/ф "Отвратительные, грязные, злые"
16.55 Лучшее из программ Битклуб и Мюзикладен
17.50 Ретроспектива
18.10 Игра в детектив. "Инспектор и мафия" (1988 г.)
19.15 Эта неделя в истории
20.25 Ретроспектива
21.10 Х/ф "Гленгарри Глен Росс (Американцы)"
23.00 Beatclub и Musikladen
0.10 Театральные встречи (1980 г.)
3.10 Х/ф "Брак по-итальянски"
5.00 Лучшее из программ Битклуб и Мюзикладен

РУССКИЙ ИЛЛЮЗИОН
0.00 Безбилетная пассажирка. Фильм
1.15 Цена сокровищ. Фильм
2.40, 3.50 Мы, нижеподписавшиеся. Русский фильм
5.00 Любить по-русски-3. Фильм
6.45 Если бы знать. Фильм
8.05 Кидалы в бегах. Фильм
9.55 Я обещала, я уйду... Фильм
11.25 Путешествие с домашними животными. Фильм
13.20 Невероятное пари, или Истинное происшествие, благополучно завершившееся сто лет назад. Русский фильм
14.40, 15.50 Дон Сезар де Базан. Фильм
17.00 Лапта. Фильм
17.45 Когда деревья были большими. Фильм
19.20 Хаги-Траггер. Фильм
20.50 На тебя уповаю. Фильм
22.15, 23.55 Взятка. Русский фильм

МИР
6.00, 7.00, 8.00, 9.00, 10.00, 11.00, 12.00, 13.00, 16.00, 18.00, 19.00, 22.00, 23.00, 0.00, 1.00, 2.00 Новости Содружества
6.05 Кыргызстан в лицах
6.20 О войне как о войне
7.05 Тик-так
7.20 В гостях у Минутки
8.05, 9.05 Х/ф «Каникулы Петрова и Васечкина. Обыкновенные и невероятные»
10.05 Добро пожаловать
10.35 Кыргызстан в лицах
11.05 Т/с «Дьявол из Орли»
12.05, 13.05 Х/ф «Этот негодяй Сидоров»
14.05 М/с «Миссия Одиссея»
14.30 Т/с «Старшеклассники»
15.05 Т/с «Дружная семейка»
16.25 О войне как о войне
17.05, 18.05, 0.05, 1.05 Т/с «Наши соседи-2»
19.25 АКЦЕНТЫ
19.40 Добро пожаловать
20.10 Т/с «Застава»
21.00, 2.05 Ток-шоу «Слово за слово»
22.20 Секретные материалы
23.05 Д/ф «Живая история»
3.00 Т/с «Застава»
4.00 Добро пожаловать
4.30 Х/ф «Этот негодяй Сидоров»

ЗВЕЗДА
6.00 Т/с «ОХОТА НА БЕРИЮ»
7.10, 9.15 Т/с «РАЗВЕДЧИКИ»
9.00, 13.00, 16.00, 18.00, 22.00 Новости
10.10 Д/с «Без грифа «Секретно». «Победитель фантомов»
10.50 Т/с «НА УГЛУ, У ПАТРИАРШИХ-3». «СГОРЕВШИЕ ТРУПЫ». «ЭКСКЛЮЗИВ»
13.15 Д/с «Кремль-9». «Галина Брежнева»
14.20 Д/с «Победоносцы». «Черняховский И.Д.»
14.40 Т/с «ВЕЧНЫЙ ЗОВ». «В КАМЕННОМ МЕШКЕ»
16.15 Т/с «ВЕЧНЫЙ ЗОВ». «ВОЗВРАЩЕНИЕ»
18.30 Т/с «ОХОТА НА БЕРИЮ»
19.55 Т/с «НА УГЛУ, У ПАТРИАРШИХ-3». «ХОД НИКОЛЬСКОГО». «СЧАСТЛИВОЕ ЛЕТО ОДИНЦОВА»
22.30 Т/с «РОЖДЕННАЯ РЕВОЛЮЦИЕЙ». «В ОГНЕ»
0.05 Т/с «ЖЕНЩИНЫ, КОТОРЫМ ПОВЕЗЛО». «НИНА»
1.35 Х/ф «ЛУТРА»
3.00 Т/с «ВЕЧНЫЙ ЗОВ». «В КАМЕННОМ МЕШКЕ». «ВОЗВРАЩЕНИЕ»

РОССИЯ 2
5.00 "Все включено"
5.55 Top Gear
7.00 Вести-Спорт
7.15 ВЕСТИ.ru
7.30 "Моя планета"
8.35 Вести-Спорт
8.50 "Все включено"
9.55 Х/ф "Операция"
11.40 ВЕСТИ.ru
12.00 Вести-Спорт
12.15 "Футбол России"
13.15 Х/ф "Воздушный охотник"
15.05 "Все включено"
15.55 Вести-Спорт
16.10 Теннис. Ролан Гаррос
20.10 Х/ф "Контракт"
22.00 ВЕСТИ.ru
22.15 Вести-Спорт
22.35 "Рейтинг Тимофея Баженова. Законы природы"
23.05 Top Gear
0.10 Вести-Спорт
0.25 Теннис. Ролан Гаррос
2.35 ВЕСТИ.ru
2.50 "Моя планета"
3.55 Top Gear

КАРУСЕЛЬ
5.00, 6.15, 6.50, 7.20, 8.00, 8.05, 8.50, 9.00, 10.45, 11.15, 13.55, 17.15, 18.20, 21.05 Мультфильмы
5.20, 13.05 Давайте рисовать!
5.45, 6.40, 7.30, 9.20, 11.05, 12.30, 15.40 «Прыг-Скок - Команда»
5.55 «Волшебный чуланчик»
6.25 «Спроси у Всезнамуса!»
7.05, 11.25 «Бериляка учится читать». Слоги
7.45 «Просто праздник!» Концерт
9.30 К Международному дню защиты детей. Фестиваль детской художественной гимнастики «Алина»
11.00, 13.30, 15.30, 17.30, 18.30, 19.30 Праздник телеканала «Карусель». Трансляция из ЦПКиО им. Горького
11.40 Т/с «Жил-был хомяк»
12.05 «Волшебный чуланчик»
12.30 «Сельские хлопоты»
12.50 «Мы идём играть!»
13.45 «Нарисованные и100рии»
14.10 «Просто праздник!» Концерт
14.25 Х/ф «Завтрак на траве»
17.00 «Funny English»
17.45 «Вопрос на засыпку»
18.45 Х/ф «По секрету всему свету»
21.20 «Мы идём играть!»
21.35 Т/с «Жил-был хомяк»
22.00 «Просто праздник!» Концерт

«Семёрка»
5.00 Х/ф «КАРЬЕРА ДИМЫ ГОРИНА»
7.00 «Новое утро»
10.00 Дом мечты
10.25 Счастливые люди
10.55, 22.20 Т/с «ЧЁРНЫЙ ВОРОН-2»
11.55, 21.50 Правильный выбор
12.25 Осторожно, модерн!
13.00 Осторожно, Задов! Развлекательная программа
14.00 Х/ф «ВАМ И НЕ СНИЛОСЬ»
16.00 Х/ф «ГРЕХ»
18.00 Т/с «КОМИССАР РЕКС». «ЛОШАДЬ, СТОЯЩАЯ МИЛЛИОНЫ»
19.00 Т/с «КОМИССАР РЕКС». «В ПОСЛЕДНЮЮ СЕКУНДУ»
19.55 Т/с «ИСТОРИЯ ЛЁТЧИКА»
21.00 «БАТЮШКА». Россия, 2008
23.15, 0.10 Т/с «СЕКРЕТНЫЕ МАТЕРИАЛЫ»
1.00 Х/ф «МСТИТЕЛЬ»
2.50 Х/ф «НАПРОЛОМ»
4.35 Музыка на «Семёрке»

МУЗ ТВ
5.00, 6.00, 10.00, 23.25 Pro-новости
5.05, 6.05 "Муз-ТВ-хит"
6.30 "Муз-заряд: музыка, звезды, мульты, новости"
8.30 "Наше"
9.25 "Мультфильмы"
10.30 "TopHit чарт"
11.30 "10 самых ярких дуэтов на Премии Муз-ТВ"
12.00 "Реальная любовь"
12.25 "Конвейер любви"
13.25, 17.50 "Секс-битва по-русски"
14.00 "Косметический ремонт. Русская версия"
14.25 "Топ-модель по-американски"
16.20 Звездные упсы
17.20 "Реальная любовь"
18.15, 22.25 Т/с "КТО В ДОМЕ ХОЗЯИН?"
19.15 "Косметический ремонт. Русская версия"
19.45 "Топ-модель по-американски"
21.30 Т/с "ДОЧКИ-МАТЕРИ"
23.55 Звездные авторы собственных хитов
0.55 "Муз-ТВ-чарт"
1.55 "Муз-ТВ-хит"

ЗДОРОВОЕ ТВ
6.00 Секреты здоровья
6.25, 21.25 Энциклопедия заблуждений
6.50, 21.50 Я расту
7.30, 22.30 Внимание, еда!
7.55, 22.55 Зеленая аптека
8.35 Детская медицина
9.00 Здоровье от звезды
9.50, 0.50 Тело человека
10.30, 1.30 Издержки производства
11.10 Диалоги о питании
12.00 Практика здоровья
12.40 Завтра все будут жить по сто лет
13.50 Я расту
14.30 Панацея
15.00 Правила здоровья
15.25 Азбука здоровья
15.30 Я победил эту боль
16.00 Кабинет красоты
16.40 Элемент здоровья
17.10 Вкус к жизни
18.00 Как не потерять здоровье
18.40 Клинический гипноз
19.20 Новейшие достижения
19.50 Путь к здоровью
20.30 Ребенок родился
21.00 Секреты здоровья
23.35 Детская медицина
0.00 Здоровье от звезды

ОХОТА И РЫБАЛКА
6.00 Под водой с ружьем
6.40 Охота на оленя по-французски
7.45 Мастер-класс
8.05 Основной инстинкт
8.30, 23.30 Планета рыбака
9.00 Рыбалка в открытом море
9.30 От нашего шефа
9.45 Следопыт
10.25 Календарь рыболова
11.00 Дневники большой охоты
12.00 Гордон в засаде
12.40 Подводные репортажи
13.15 Охота без границ
14.15 Экстремальная рыбалка
15.00 Дичь и Охотник
15.40 Спортивная рыбалка на Андаманских островах
16.45 Особенности охоты на Руси
17.00 Снасти и снаряжения
17.15 Охота и рыбалка
17.45 Мир подводной охоты
18.00 На крючке
18.25 Дневники большой охоты
19.25 Диалоги о рыбалке. Народный проект
19.40 Нахлыст
20.10 Секреты охоты
20.30 Планета охотника
21.00 Под водой с ружьем
21.40 Охота на оленя в Аргентине
23.05 Основной инстинкт
0.00 Рыбалка в открытом море
0.30 От нашего шефа

ЧЕТВЕРГ – 2 ИЮНЯ

РУССКОЕ КИНО
7.00 Сиреневые сумерки. Россия, драма, 2000
9.00 Цвет неба. Россия, комедия, 2006
11.00 Поводырь. Россия, драма, 2007
13.00 Увидеть Париж и умереть. Россия, драма, 1992
15.00 Суперневестка. Узбекистан, романтическая комедия, 2008
17.00 Интересные мужчины. Россия, музыкальная драма, 2003
19.00 Любовь без правил. Россия, мелодрама
21.00 Папа напрокат. Россия/Украина, комедия
23.00 Я объявляю вам войну. СССР, криминальная драма, 1990
1.00 Муж на час. Россия, мелодрама, 2007
3.00 Преступление и погода. Россия, триллер
5.00 Божья тварь. СССР, комедия, 1991

TV1000 МИРОВОЕ КИНО
4.00 День расплаты. Великобритания, драма, 2003
6.00 Властелин колец: Братство кольца. Новая Зеландия/США, фэнтези
9.10 Однажды в Версале. Франция, комедия, 2009
11.10 На юг. США, драма
13.10 Аферист. Великобритания, криминальная драма, 1999
15.00 Золотые мальчики. США, мелодрама, 2008
16.50 Знакомство с Марком. США, комедия, 2009
18.20 Элементы. США, драма, 1998
20.00 Эксперимент - 2: Волна. Германия, триллер
22.10 День расплаты. Великобритания, драма, 2003
0.10 Лемминг. Франция, триллер, 2005
2.00 Зверинец. США, комедия, 1978

РЕТРО
6.10 Игра в детектив (1987 г.)
7.40, 13.55, 20.00, 3.45 Повторный сеанс
8.10 Ретроспектива
8.20, 14.30, 20.30, 4.20 Голубой огонек. Лучшее
9.00 Х/ф "Отвратительные, грязные, злые"
10.55 Лучшее из программ Битклуб и Мюзикладен
11.50 Ретроспектива
12.10 Игра в детектив. "Инспектор и мафия" (1988 г.)
13.15 Эта неделя в истории
14.25 Ретроспектива
15.10 Х/ф "Гленгарри Глен Росс (Американцы)"
17.00 Beatclub и Musikladen
18.10 Театральные встречи (1980 г.)
21.10 Х/ф "Брак по-итальянски"
23.00 Лучшее из программ Битклуб и Мюзикладен
0.10, 0.40, 1.20 Шоу Фрая и Лори
2.00 Вокруг смеха. "Про анекдот" (1990 г.)
4.15 Ретроспектива
5.00 Лучшее из программ Битклуб и Мюзикладен

РУССКИЙ ИЛЛЮЗИОН
1.15 Любить по-русски-3. Фильм
2.50 Если бы знать. Фильм
4.15 Кидалы в бегах. Фильм
5.50 Я обещала, я уйду... Фильм
7.20 Путешествие с домашними животными. Фильм
9.00 Невероятное пари, или Истинное происшествие, благополучно завершившееся сто лет назад. Русский фильм
10.30, 11.40 Дон Сезар де Базан. Фильм
12.50 Лапта. Фильм
13.45 Когда деревья были большими. Фильм
15.20 Хаги-Траггер. Фильм
16.45 На тебя уповаю. Фильм
18.15, 19.25 Взятка. Русский фильм
20.50, 22.05, 23.55 Путь к себе. Фильм

МИР
6.00, 7.00, 8.00, 9.00, 10.00, 11.00, 12.00, 13.00, 16.00, 18.00, 19.00, 22.00, 23.00, 0.00, 1.00, 2.00 Новости Содружества
6.05 Содружество LIVE
6.20 Культурный слой с Львом Лурье
7.05 Тик-так
7.20 В гостях у Витаминки
8.05, 9.05 Х/ф «Приключения Петрова и Васечкина. Обыкновенные и невероятные»
10.05 Большой репортаж
10.35 Содружество LIVE
11.05 Т/с «Дьявол из Орли»
12.05, 13.05 Х/ф «Какая у Вас улыбка?»
14.05 М/с «Миссия Одиссея»
14.30 Т/с «Старшеклассники»
15.05 Т/с «Дружная семейка»
16.25 Культурный слой с Львом Лурье
17.05, 18.05, 0.05, 1.05 Т/с «Наши соседи-2»
19.25 АКЦЕНТЫ
19.40 Здесь был я
20.10 Т/с «Застава»
21.00 Ток-шоу «Слово за слово»
22.20 Диаспоры
23.05 Д/ф «Живая история»
2.05 Ток-шоу «Слово за слово»
3.00 Т/с «Застава»
4.00 Х/ф «Какая у Вас улыбка?»

ЗВЕЗДА
6.00 Т/с «ОХОТА НА БЕРИЮ»
7.10, 9.15 Т/с «РАЗВЕДЧИКИ»
9.00, 13.00, 16.00, 18.00, 22.00 Новости
10.15 Д/с «Без грифа «Секретно»-2». «1000 побед над смертью»
10.50 Т/с «НА УГЛУ, У ПАТРИАРШИХ-3». «ХОД НИКОЛЬСКОГО». «СЧАСТЛИВОЕ ЛЕТО ОДИНЦОВА»
13.15 Д/с «Кремль-9». «Галина Брежнева»
14.20 Д/с «Победоносцы». «Василевский А.М.»
14.40 Т/с «ВЕЧНЫЙ ЗОВ». «НА СВОЕЙ ЗЕМЛЕ»
16.15 Т/с «ВЕЧНЫЙ ЗОВ». «ИСПЫТАНИЕ»
18.30 Т/с «ОХОТА НА БЕРИЮ»
19.55 Т/с «НА УГЛУ, У ПАТРИАРШИХ-4». «ТРЕВОЖНОЕ ЛЕТО ОДИНЦОВА». «КРАЖИ БЕЗ ВЗЛОМА»
22.30 Т/с «РОЖДЕННАЯ РЕВОЛЮЦИЕЙ». «МЫ ПОМОЖЕМ ТЕБЕ»
0.20 Т/с «ЖЕНЩИНЫ, КОТОРЫМ ПОВЕЗЛО». «ДУСЯ»
1.45 Х/ф «ПОТЕРЯЛСЯ СЛОН»

РОССИЯ 2
5.00 "Все включено"
5.55 Top Gear
7.00 Вести-Спорт
7.15 ВЕСТИ.ru
7.30 "Моя планета"
8.35 Вести-Спорт
8.50 "Все включено"
9.50 Х/ф "Контракт"
11.40 ВЕСТИ.ru
12.00 Вести-Спорт
12.15 Академическая гребля. Кубок мира
13.20 Х/ф "Операция"
15.05 "Все включено"
15.55 Вести-Спорт
16.10 Теннис. Ролан Гаррос
20.05 Х/ф "16 кварталов"
22.00 ВЕСТИ.ru
22.15 Вести-Спорт
22.35 "Удар головой". Футбольное шоу
23.35 Top Gërl
0.30 Вести-Спорт
0.45 Теннис. Ролан Гаррос
2.35 ВЕСТИ.ru
2.50 "Наука 2.0"
3.55 "Моя планета"

КАРУСЕЛЬ
5.00 «Сельские хлопоты»
5.20, 13.05 Давайте рисовать!
5.45, 6.40, 7.30, 10.05, 11.05, 16.30 «Прыг-Скок - Команда»
5.55 «Волшебный чуланчик»
6.15, 6.50, 7.20, 8.50, 9.30, 10.55, 11.15, 15.40, 17.00, 17.15, 19.20, 20.15 Мультфильмы
6.25 «Спроси у Всезнамуса!»
7.05, 11.25, 17.40 «Бериляка учится читать». Слоги
7.45 Х/ф «Приключения маленького папы»
9.15 «Академия художеств»
9.50, 16.45, 20.00 «Funny English»
10.20 «Вопрос на засыпку»
11.40 Т/с «Жил-был хомяк»
12.05 «Волшебный чуланчик»
12.30 «Сельские хлопоты»
12.50 «Мы идём играть!»
13.30 «Уроки хороших манер»
13.45 «Властелин ума». Телеигра
14.15 «Мастер спорта»
14.30 Т/с «Своя команда»
14.55 «Чаепитие»
15.05 «Нарисованные и100рии»
15.20 «Говорим без ошибок»
15.55 Т/с «Приключения Синдбада»
16.15 «Забавная наука»
18.00 Х/ф «Самый красивый конь»
19.45 «Академия художеств»
20.30 «Спокойной ночи, малыши!»

«Семёрка»
5.00 Х/ф «ГРЕХ»
7.00 «Новое утро»
10.00 Дом мечты
10.25 Счастливые люди
10.55, 22.20 Т/с «ЧЁРНЫЙ ВОРОН-2»
11.55, 21.50 Правильный выбор
12.25 Осторожно, модерн!
13.00 Осторожно, Задов! Развлекательная программа
14.00 Х/ф «КАРЬЕРА ДИМЫ ГОРИНА»
16.00 Х/ф «БУМЕРАНГ»
18.00 Т/с «КОМИССАР РЕКС». «В ПОСЛЕДНЮЮ СЕКУНДУ»
19.00 Т/с «КОМИССАР РЕКС». «ТОРГОВЕЦ ДЕТЬМИ»
19.55, 21.00 «БАТЮШКА». Россия, 2008
23.15, 0.10 Т/с «СЕКРЕТНЫЕ МАТЕРИАЛЫ»
1.00 Х/ф «ВТОРОЕ ДЫХАНИЕ»
4.20 Музыка на «Семёрке»

МУЗ ТВ
5.00, 6.00, 10.00, 16.50, 23.25 Pro-новости
5.05, 6.05 "Муз-ТВ-хит"
6.30 "Муз-заряд: музыка, звезды, мульты, новости"
8.30 "Наше"
9.25 "Мультфильмы"
10.30 "Муз-ТВ-чарт"
11.30 "10 самых. Казусы на Премии Муз-ТВ"
12.00 "Реальная любовь"
12.25 "Конвейер любви"
13.25, 17.50 "Секс-битва по-русски"
14.00 "Косметический ремонт. Русская версия"
14.25 "Топ-модель по-американски"
16.20 "10 самых эпатажных нарядов Премии Муз-ТВ"
17.20 "Реальная любовь"
18.15, 22.25 Т/с "КТО В ДОМЕ ХОЗЯИН?"
19.15 "Косметический ремонт. Русская версия"
19.45 "Топ-модель по-американски"
20.35 "Тайра Бэнкс. Правдивые голливудские истории"
21.30 Т/с "ДОЧКИ-МАТЕРИ"
23.55 "Русский чарт"
0.55 "Big Love чарт"
1.55 "Муз-ТВ-хит"

ЗДОРОВОЕ ТВ
6.00 Правила здоровья
6.25, 10.45, 13.20, 21.25 Азбука здоровья
6.30 Я победил эту боль
7.00, 22.00 Кабинет красоты
7.40 Элемент здоровья
8.10, 23.10 Вкус к жизни
9.00, 0.00 Познай себя
9.40, 0.40 Будем здоровы
10.20 Чувства человека - 3. Вкус
10.50 Новейшие достижения в медицине
11.30 Нетрадиционная медицина
12.00 История болезней
12.40 Курс лечения
13.25 Правила здоровья
13.50 Школа разума
14.30 О диетах и не только
15.00 Как не потерять здоровье
15.40 Клинический гипноз
16.20 Новейшие достижения
16.50 Путь к здоровью
17.30 Ребенок родился
18.00 Практика здоровья
18.40 Это полезно знать!
19.50 Я расту
20.30 Панацея
21.00 Правила здоровья
21.30 Большая пробежка
22.40 Элемент здоровья
1.20 Чувства человека - 4. Осязание

ОХОТА И РЫБАЛКА
6.00 Дичь и Охотник
6.40 Спортивная рыбалка в Амазонии
7.45, 22.45 Особенности охоты на Руси
8.00, 23.00 Снасти и снаряжения
8.15, 23.15 Охота и рыбалка
8.45 Мир подводной охоты
9.00, 0.00 Клевое место
9.45, 15.25, 0.45 Охота без границ
10.40 Охотминимум - 1
10.55 Альманах странствий
11.35 С удочкой в открытом океане
12.00 Рыбалка в открытом море
12.35 История охоты
13.05, 16.25 Диалоги о рыбалке. Народный проект
13.20 Календарь охотника
14.00 Американская рыбалка
14.40 Секреты рыбалки
15.00 На крючке
16.40 Нахлыст
17.10, 19.30 Секреты охоты
17.30 Планета охотника
18.00 Гордон в засаде
18.40 Подводные репортажи
19.15 Планета рыбака
19.50 Рыболовный фестиваль на базе Авалон
20.15 Экстремальная рыбалка
21.00 Большая охота
21.40 Серфкастинг - настоящая страсть
23.45 Мир подводной охоты
1.55 Альманах странствий

ПЯТНИЦА – 3 ИЮНЯ

ТВ1000 Русское кино
7.00 Увидеть Париж и умереть. Россия, драма, 1992
9.00 Суперневестка. Узбекистан, романтическая комедия, 2008
11.00 Интересные мужчины. Россия, музыкальная драма, 2003
13.00 Возвращение мушкетеров, или Сокровища кардинала Мазарини. Россия, приключения, 2009
15.30 Мегаполис. Россия, мелодрама, 2007
17.00 Формула зеро. Россия, приключенческая комедия, 2006
19.00 Муж на час. Россия, мелодрама, 2007
21.00 Преступление и погода. Россия, триллер, 2007
23.00 Божья тварь. СССР, комедия, 1991
1.00 Сад. Россия, комедия, 2008
3.00 Героиня своего романа. Украина, мелодрама, 2008
5.00 Откуда берутся дети? Россия, комедия, 2008

TV1000 Мировое кино
4.00 Проделки в колледже. США, комедия, 2007
6.00 Эксперимент - 2: Волна. Германия, триллер, 2008
8.10 Золотые мальчики. США, мелодрама, 2008
10.10 Знакомство с Марком. США, комедия, 2009
12.00 Элементы. США, драма, 1998
14.00 Солнечный ожог. США, драма, 1999
16.00 Август Раш. США, романтическая драма, 2007
18.10 Держи дистанцию. США, драма, 2005
20.00 Вдали от нее. Канада/Великобритания, драма
22.00 Проделки в колледже. США, комедия, 2007
23.50 Зверинец. США, комедия, 1978
2.00 Рождественский коттедж. США, драма, 2008

Ретро
6.10 Игра в детектив. “Инспектор и мафия” (1988 г.)
7.15 Эта неделя в истории
7.55, 14.00, 19.55, 3.45 Повторный сеанс
8.25 Ретроспектива
8.30 Голубой огонек. Лучшее
9.10 Х/ф “Гленгарри Глен Росс (Американцы)”
11.00 Beatclub и Musikladen
12.10 Театральные встречи (1980 г.)
14.30 Голубой огонек. Лучшее
15.10 Х/ф “Брак по-итальянски”
17.00 Лучшее из программ Битклуб и Мюзикладен
18.10 Вокруг смеха. “Про анекдот” (1990 г.)
20.25 Ретроспектива
20.30 Голубой огонек. Лучшее
21.10 Х/ф “Защитные цвета”
23.00 Лучшее из программ Битклуб и Мюзикладен
0.10, 0.40, 1.20 Шоу Фрая и Лори
3.05 Эта неделя в истории
4.15 Утренняя почта (1985 г.)
5.00 Лучшее из программ Битклуб и Мюзикладен
5.55 Ретроспектива

Русский Иллюзион
1.15 Кидалы в бегах. Фильм
2.50 Я обещала, я уйду... Фильм
4.15 Путешествие с домашними животными. Фильм
5.50 Невероятное пари, или Истинное происшествие, благополучно завершившееся сто лет назад. Русский фильм
7.05, 8.20 Дон Сезар де Базан. Фильм
9.30 Когда деревья были большими. Фильм
11.15 Хаги-Траггер. Фильм
12.40 На тебя уповаю. Фильм
14.20, 15.30 Взятка. Русский фильм
16.55, 18.10, 19.30 Путь к себе. Фильм
20.50 В Москве проездом. Фильм
22.10, 23.45 Анискин и Фантомас. Фильм

Мир
6.00, 7.00, 8.00, 9.00, 10.00, 11.00, 12.00, 13.00, 16.00, 18.00, 19.00, 22.00, 23.00, 0.00, 1.00, 2.00 Новости Содружества
6.05 Республика сегодня
6.20 Путеводитель
7.05 Тик-так
7.20 В гостях у Витаминки
8.05, 9.05 Х/ф «Приключения Петрова и Васечкина. Обыкновенные и невероятные»
10.05 Вкусный мир. Узбекская кухня
10.35 Республика сегодня
11.05 Т/с «Дьявол из Орли»
12.05, 13.05 Х/ф «Берем все на себя»
14.05 М/с «Миссия Одиссея»
14.30 Т/с «Старшеклассники»
15.05 Хит-экспресс
16.25 Путеводитель
17.05, 18.05, 1.05 Т/с «Наши соседи-2»
19.25 АКЦЕНТЫ
19.40 Содружество - это мы
20.10 Х/ф «Хамелеон-2»
22.20 Невероятная правда о звездах
23.20 Х/ф «Призрак оперы»
2.05 Содружество - это мы
2.45 Хорошие шутки
4.30 Х/ф «Берем все на себя»

Звезда
6.00 Т/с «ОХОТА НА БЕРИЮ»
7.10, 9.15 Т/с «РАЗВЕДЧИКИ»
9.00, 13.00, 16.00, 18.00, 22.00 Новости
10.10 Д/с «Без грифа «Секретно»-2». «Петляков. Крылья победы»
10.55 Т/с «НА УГЛУ, У ПАТРИАРШИХ-4». «ТРЕВОЖНОЕ ЛЕТО ОДИНЦОВА». «КРАЖИ БЕЗ ВЗЛОМА»
13.15 Д/с «Кремль-9». «Алексей Косыгин»
14.20 Д/с «Победоносцы». «Конев И.С.»
14.40 Т/с «ВЕЧНЫЙ ЗОВ». «ВОЙНА!»
16.15 Т/с «ВЕЧНЫЙ ЗОВ». «ТРЕВОЖНЫЕ ДНИ И НОЧИ»
18.30 Д/ф «Секретный космос»
19.30 Д/с «Победоносцы». «Жуков Г.К.»
19.55 Х/ф «ВЕСЬЕГОНСКАЯ ВОЛЧИЦА»
22.30 Т/с «РОЖДЕННАЯ РЕВОЛЮЦИЕЙ». «ШЕСТЬ ДНЕЙ»
0.15 Т/с «ЖЕНЩИНЫ, КОТОРЫМ ПОВЕЗЛО». «ЗИНА». «НАТАША»

Россия 2
5.00 “Все включено”
6.05 Top Gërl
7.00 Вести-Спорт
7.15 ВЕСТИ.ru
7.30 “Наука 2.0”
8.00 “Моя планета”
8.35 Вести-Спорт
8.50 “Все включено”
9.50 Х/ф “16 кварталов”
11.40 ВЕСТИ.ru
12.00 Вести-Спорт
12.15 “Удар головой”. Футбольное шоу
13.20 Х/ф “Контракт”
15.05 “Все включено”
15.25 ВЕСТИ.ru. Пятница
15.55 Вести-Спорт
16.10 Теннис. Ролан Гаррос
19.00 Волейбол. Мировая лига. Мужчины. Россия - Германия
20.25 “Удар головой”. Футбольное шоу
21.30 ВЕСТИ.ru. Пятница
22.00 Вести-Спорт
22.15 Вести-Спорт. Местное время
22.25 Футбол. Чемпионат Европы-2012. Отборочный турнир. Молдавия - Швеция
0.25 Вести-Спорт
0.35 Теннис. Ролан Гаррос
2.30 ВЕСТИ.ru. Пятница
3.00 “Моя планета”

Карусель
5.00 «Сельские хлопоты»
5.20, 13.05 Давайте рисовать!
5.45, 6.40, 7.30, 10.05, 11.05, 16.30 «Прыг-Скок - Команда»
5.55 «Волшебный чуланчик»
6.15, 6.50, 7.20, 9.05, 9.30, 10.55, 11.15, 15.40, 17.00, 17.15, 19.15, 20.15 Мультфильмы
6.25 «Спроси у Всезнамуса!»
7.05, 11.25, 17.40 «Бериляка учится читать». Слоги
7.45 Х/ф «Самый красивый конь»
9.15 «Академия художеств»
9.50, 16.45, 20.00 «Funny English»
10.20 «Вопрос на засыпку»
11.40 Т/с «Жил-был хомяк»
12.05 «Волшебный чуланчик»
12.30 «Сельские хлопоты»
12.50 «Мы идём играть!»
13.30 «Говорим без ошибок»
13.45 «Лови момент»
14.15 «Мастер спорта»
14.30 Т/с «Своя команда»
14.55 «Танцы под Фа-Соль»
15.05 «Нарисованные и100рии»
15.20 «Какое ИЗОбразие!»
15.55 Т/с «Приключения Синдбада»
16.15 «Забавная наука»
18.00 Х/ф «И вот пришёл Бумбо...»
19.45 «Академия художеств»
20.30 «Спокойной ночи, малыши!»

«Семёрка»
5.00 Х/ф «БУМЕРАНГ»
7.00 «Новое утро»
10.00 Дом мечты
10.25 Счастливые люди
10.55 Т/с «ЧЁРНЫЙ ВОРОН-2»
11.55 Правильный выбор
12.25 Осторожно, модерн!
13.10 Х/ф «БЕРЕГИТЕ ЖЕНЩИН»
15.55 Х/ф «ОНА СКАЗАЛА «ДА!»
18.00 Т/с «КОМИССАР РЕКС». «ТОРГОВЕЦ ДЕТЬМИ»
19.00 Т/с «КОМИССАР РЕКС». «КРАСИВАЯ СМЕРТЬ»
19.55, 21.00 «БАТЮШКА». Россия, 2008
21.50 Академия жадности
22.20 Т/с «ЧЁРНЫЙ ВОРОН-3»
23.15, 0.10 Т/с «СЕКРЕТНЫЕ МАТЕРИАЛЫ»
2.55 Х/ф «МСТИТЕЛЬ»
3.20 Х/ф «ВТОРОЕ ДЫХАНИЕ»
5.00 Музыка на «Семёрке»

Муз ТВ
5.00, 6.00, 10.05, 16.35 Pro-новости
5.05, 6.05 “Муз-ТВ-хит”
6.30 “Муз-заряд: музыка, звезды, мульты, новости”
8.30 “Наше”
9.30 “Мультфильмы”
10.40 “Big Love чарт”
11.40 “Стилистика”
12.10 “Реальная любовь”
12.40 “Конвейер любви”
13.40 “Секс-битва по-русски”
14.10 “Косметический ремонт. Русская версия”
14.40 “Топ-модель по-американски”
15.35 “Тайра Бэнкс. Правдивые голливудские истории”
17.00 Ежегодная национальная Премия Муз-ТВ - 2011. Прямой эфир
4.05 Pro-обзор
4.35 “Муз-ТВ-хит”

Здоровое ТВ
6.00, 21.00 Как не потерять здоровье
6.40 Клинический гипноз
7.20, 22.20 Новейшие достижения
7.50 Путь к здоровью
8.30 Ребенок родился
9.00 Секреты здоровья
9.25, 0.25 Энциклопедия заблуждений
9.50, 16.50, 0.50 Я расту
10.30, 1.30 Внимание, еда!
10.55, 1.55 Зеленая аптека
11.35 Детская медицина
12.00 Здоровье от звезды
12.50 Тело человека
13.30 Издержки производства
14.10 Диалоги о питании
15.00 Практика здоровья
15.40 Завтра все будут жить по сто лет
17.30 Панацея
18.00 История болезней
18.40 Курс лечения
19.20 Азбука здоровья
19.25 Правила здоровья
19.50 Школа разума
20.30 О диетах и не только
21.40 Клинический гипноз
22.50 Путь к здоровью
23.30 Ребенок родился
0.00 Секреты здоровья
2.35 Детская медицина

Охота и рыбалка
6.00, 21.00 На крючке
6.25 Охота без границ
7.25, 19.05, 22.25 Диалоги о рыбалке. Народный проект
7.40, 22.40 Нахлыст
8.10 Секреты охоты
8.30 Планета охотника
9.00 Под водой с ружьем
9.40 Охота на оленя по-французски
10.45 Мастер-класс
11.05 Основной инстинкт
11.30 Планета рыбака
12.00, 18.00 Рыбалка в открытом море
12.30 От нашего шефа
12.45 Следопыт
13.25 Календарь рыболова
14.00 Дневники большой охоты
15.00 Гордон в засаде
15.40 Подводные репортажи
16.15 Охота без границ
17.15 Экстремальная рыбалка
18.35 История охоты
19.20 Календарь охотника
20.00 Подводная охота
20.40 Секреты рыбалки
21.25 Дневники большой охоты
23.10 Секреты охоты
23.30 Планета охотника
0.00 Под водой с ружьем
0.40 Охота на оленя в Аргентине
2.05 Основной инстинкт

СУББОТА – 4 ИЮНЯ

ТВ1000 Русское кино
7.00 Возвращение мушкетеров, или Сокровища кардинала Мазарини. Россия, приключения
9.30 Мегаполис. Россия, мелодрама, 2007
11.00 Формула зеро. Россия, приключенческая комедия, 2006
13.30 Ловкач и Хиппоза. СССР, драматический боевик, 1990
15.00 Материнский инстинкт. Россия, мелодрама, 2008
17.00 Бабочки. СССР/Польша, триллер
19.00 Сад. Россия, комедия, 2008
21.00 Героиня своего романа. Украина, мелодрама, 2008
23.00 Откуда берутся дети? Россия, комедия, 2008
1.00 Очень русский детектив. Россия, комедийный триллер, 2008
3.00 V Центурия. В поисках зачарованных сокровищ. Россия, приключенческая комедия

TV1000 Мировое кино
4.00 Освобождая место. США, комедия, 2005
6.00 Вдали от нее. Канада/Великобритания, драма
8.10 Солнечный ожог. США, драма, 1999
10.00 Август Раш. США, романтическая драма, 2007
12.10 Держи дистанцию. США, драма, 2005
14.00 Манолете. Испания, драма, 2007
16.00 Малена. Италия, драма, 2000
18.00 Гигантик. США, романтическая комедия, 2008
20.00 Бэтмен. США, фантастический боевик, 1989
22.30 Освобождая место. США, комедия, 2005
0.15 Рождественский коттедж. США, драма, 2008
2.00 Кто Вы, Мистер Брукс? США, триллер, 2007

Ретро
6.10 Театральные встречи (1980 г.)
8.00, 13.55, 19.55 Повторный сеанс
8.30 Голубой огонек. Лучшее
9.10 Х/ф “Брак по-итальянски”
11.00 Лучшее из программ Битклуб и Мюзикладен
12.10 Вокруг смеха. “Про анекдот” (1990 г.)
14.25 Ретроспектива
14.30 Голубой огонек. Лучшее
15.10 Х/ф “Защитные цвета”
17.00 Лучшее из программ Битклуб и Мюзикладен
19.15 Эта неделя в истории
20.25 Ретроспектива
20.30 Утренняя почта (1985 г.)
21.15 Х/ф “Прикосновение руки”
23.00 Лучшее из программ Битклуб и Мюзикладен
23.55 Ретроспектива
0.10, 0.40, 1.20, 1.50 Шоу Фрая и Лори
2.30 Х/ф “Золотая молодежь”
4.25 Лучшее из программ Битклуб и Мюзикладен
5.30 Голубой огонек. Лучшее

Русский Иллюзион
0.55 Я обещала, я уйду... Фильм
2.20 Невероятное пари, или Истинное происшествие, благополучно завершившееся сто лет назад. Русский фильм
3.40, 4.50 Дон Сезар де Базан. Фильм
5.55 Когда деревья были большими. Фильм
7.25 Хаги-Траггер. Фильм
8.50 На тебя уповаю. Фильм
10.30, 11.40 Взятка. Русский фильм
13.15, 14.30, 15.50 Путь к себе. Фильм
17.10 В Москве проездом. Фильм
18.30, 19.40 Анискин и Фантомас. Фильм
20.50, 21.55 Бедная Маша. Русский фильм
23.40 Три тополя на Плющихе. Фильм

Мир
6.00 Т/с «Комиссар Мегрэ»
6.50 О чем не принято говорить
7.20 Д/ф «Майя Плисецкая. Танцуя музыку»
8.30 М/с «Гадкий утенок»
9.20 Экспериментаторы
9.40 Миллион вопросов о природе
10.00, 16.00 Новости Содружества
10.10 Мечтай, действуй, будь!
10.40 Дачный мир. Русская веранда
11.10 Д/ф «Реальные истории»
11.40 Х/ф «Служили два товарища»
13.50 Т/с «Комиссар Мегрэ»
14.50 Доказательства вины
15.30 Союзники
16.10 Х/ф «Покушение»
18.25 Путеводитель
18.50 Новости Содружества. Культура
19.35, 4.00 Х/ф «Банкрот»
21.15 Хорошие шутки
22.50 Х/ф «Салон красоты»
0.30 Х/ф «Покушение»
2.40 Д/ф «Майя Плисецкая. Танцуя музыку»

Звезда
6.00, 2.15 Х/ф «МЕТЕЛЬ»
7.35 Х/ф «ИСТОРИЯ О ПРИНЦЕССЕ-ПАСТУШКЕ И ЕЕ ВЕРНОМ КОНЕ ФАЛАДЕ»
9.00 Д/ф «Галапагосы и человек»
10.00 Кругосветка с Татьяной Завьяловой
10.30 «М-фактор»
11.00 Т/с «ГОСУДАРСТВЕННАЯ ГРАНИЦА». «СОЛЕНЫЙ ВЕТЕР»
13.00, 18.00 Новости
13.15 Т/с «ГОСУДАРСТВЕННАЯ ГРАНИЦА». «СОЛЕНЫЙ ВЕТЕР»
14.00 Т/с «ГОСУДАРСТВЕННАЯ ГРАНИЦА». «НА ДАЛЬНЕМ ПОГРАНИЧЬЕ»
16.45 Д/ф «Солнце»
18.15 Т/с «РОЖДЕННАЯ РЕВОЛЮЦИЕЙ». «ТРУДНАЯ ОСЕНЬ»
19.30 Т/с «РОЖДЕННАЯ РЕВОЛЮЦИЕЙ». «НАПАДЕНИЕ»
21.05 Т/с «РОЖДЕННАЯ РЕВОЛЮЦИЕЙ». «В ОГНЕ»
22.35 Т/с «РОЖДЕННАЯ РЕВОЛЮЦИЕЙ». «МЫ ПОМОЖЕМ ТЕБЕ»
0.25 Т/с «РОЖДЕННАЯ РЕВОЛЮЦИЕЙ». «ШЕСТЬ ДНЕЙ»

Россия 2
5.00 “Моя планета”
7.00 Вести-Спорт
7.15 ВЕСТИ.ru. Пятница
7.45 “Моя планета”
9.05 “В мире животных” с Николаем Дроздовым
9.35 Вести-Спорт
9.50, 14.50 Вести-Спорт. Местное время
9.55 “Индустрия кино”
10.25 Х/ф “Иностранец-2. Черный рассвет”
12.20 Вести-Спорт
12.35 Top Gërl
13.30 “Удар головой”. Футбольное шоу
14.35 Вести-Спорт
14.55 Футбол. Первенство России. Футбольная Национальная Лига “Шинник” (Ярославль) - “СКА-Энергия” (Хабаровск)
17.00 Теннис. Ролан Гаррос. Женщины. Финал
19.00 Волейбол. Мировая лига. Мужчины. Россия - Германия
21.10 Вести-Спорт
21.30, 23.25 Футбол. Чемпионат Европы-2012
1.25 Вести-Спорт
1.35 “Индустрия кино”
2.05 Top Gërl
3.00 “Моя планета”

Карусель
5.00, 6.15, 6.55, 7.20, 7.55, 8.15, 9.00, 13.00, 14.55, 17.35, 18.10, 18.30 Мультфильмы
5.25 «Ребята и зверята»
5.45, 6.45, 7.30, 9.30 «Прыг-Скок - Команда»
5.55, 11.35 Давайте рисовать!
6.30 «Спроси у Всезнамуса!»
7.45, 8.05, 18.00, 18.20 «Английский вместе с Хрюшей и ...»
9.40 «Дорожная азбука»
10.20 Праздник телеканала «Карусель» в ЦПКиО им. Горького
12.00 «Копилка фокусов»
12.25 «Навстречу приключениям»
12.40 «Жизнь замечательных зверей»
13.15 «Мы идём играть!»
13.30 «Какое ИЗОбразие!»
13.45 Х/ф «Эти невинные забавы»
15.10 «Нарисованные и100рии. Продолжение»
15.25 «Есть такая профессия»
15.55 Т/с «Приключения Синдбада»
16.15 «Школа волшебства»
16.30 «В гостях у Витаминки»
16.50 «Прыг-Скок - Команда»
17.00 «Вопрос на засыпку»
19.30 «Кулинарная академия»
20.00 «Смешные праздники»
20.30 «Спокойной ночи, малыши!»

«Семёрка»
8.10 Х/ф «САДКО»
10.00 Школа доктора Комаровского
10.30 Мультфильмы
11.25 Х/ф «ПРОЕКТ «АЛЬФА»
13.15 Т/с «МУЖСКАЯ РАБОТА»
18.00, 19.05, 20.10, 21.15, 22.25 Т/с «МОРСКОЙ ПАТРУЛЬ-2»
23.25 Х/ф «ПРОКЛЯТИЕ ЗОЛОТОГО ЦВЕТКА»
1.45 Х/ф «БИТВА ДРАКОНОВ»
3.30 Х/ф «ТЕНИ ПРОШЛОГО»

Муз ТВ
5.00 “Муз-ТВ-хит”
8.00 “Наше”
9.00 Pro-обзор
9.30 “TopHit чарт”
10.30 “Скорая модная помощь”
11.00 “10 самых звездных принцесс”
11.25 “Доктор Айболит”
12.55 “Стилистика”
13.25 “Косметический ремонт”
15.50 Х/ф “ВЫШЕ РАДУГИ”
18.50 “v_PROkate”
19.20 “Русский чарт”
20.20 Pro-обзор
20.45 “Мы умеем зажигать!” Концерт
22.45 “Самые сексуальные брюнеты и брюнетки”
23.40 “10 самых звездных наследников”
0.10 Т/с “ТАЙНЫЙ ДНЕВНИК ДЕВУШКИ ПО ВЫЗОВУ”
1.05 “Sexy час”
2.05 “Не мешки ворочать с Викторией Дайнеко”
2.35 “Муз-ТВ-хит”

Здоровое ТВ
6.00 Практика здоровья
6.40 Когда еда убивает
7.50, 22.50 Я расту
8.30, 23.30 Панацея
9.00 Правила здоровья
9.25, 13.45, 16.20, 0.25 Азбука здоровья
9.30 Я победил эту боль
10.00 Кабинет красоты
10.40 Элемент здоровья
11.10 Вкус к жизни
12.00 Познай себя
12.40 Будем здоровы
13.20 Чувства человека - 3. Вкус
13.50 Новейшие достижения в медицине
14.30 Нетрадиционная медицина
15.00 История болезней
15.40 Курс лечения
16.25 Правила здоровья
16.50 Школа разума
17.30 О диетах и не только
18.00 Здоровье от звезды
18.50 Тело человека
19.30 Издержки производства
20.10 Диалоги о питании
21.00 Практика здоровья
21.40 Это полезно знать!
0.00 Правила здоровья
0.30 Большая пробежка

Охота и рыбалка
6.00, 21.00 Гордон в засаде
6.40 Подводные репортажи
7.15 Охота без границ
8.15 Экстремальная рыбалка
9.00 Дичь и Охотник
9.40 Спортивная рыбалка в Амазонии
10.45 Особенности охоты на Руси
11.00 Снасти и снаряжения
11.15 Охота и рыбалка
11.45 Мир подводной охоты
12.00 Клевое место
12.45 Охота без границ
13.40 Охотминимум - 1
13.55 Альманах странствий
14.35 С удочкой в открытом океане
15.00, 18.00 Рыбалка в открытом море
15.35 История охоты
16.05 Диалоги о рыбалке. Народный проект
16.20 Календарь охотника
17.00 Американская рыбалка
17.40 Секреты рыбалки
18.30 От нашего шефа
18.45 Следопыт
19.25 Африканская охота
20.00 Дневники большой охоты
21.40 Подводные репортажи
22.15 Планета рыбака
22.30 Секреты охоты
22.50 Рыболовный фестиваль на базе Авалон
23.15 Экстремальная рыбалка
0.00 Большая охота

ВОСКРЕСЕНЬЕ – 5 ИЮНЯ

ТВ1000 Русское кино
7.00 Ловкач и Хиппоза. СССР, драматический боевик, 1990
9.00 Материнский инстинкт. Россия, мелодрама, 2008
11.00 Бабочки. СССР/Польша, триллер
13.00 Рататуй. Россия, комедия, 2006
15.00 Заложники “Дьявола”. Россия/Италия, криминальная мелодрама, 1993
17.00 Американка. Россия, мелодрама, 1998
19.00 Белое золото. Россия/США, приключенческий боевик, 2003
21.00 V Центурия. В поисках зачарованных сокровищ. Россия, приключенческая комедия
23.00 По 206-й. СССР, драма, 1990
1.00 Обитаемый остров: Схватка. Россия, фантастический боевик
3.00 Танцуют все! Россия, криминальная драма
5.00 Жизнь взаймы. Россия, драма, 2008

TV1000 Мировое кино
4.00 Диггеры. США, драма
6.00 Бэтмен. США, фантастический боевик, 1989
8.30 Манолете. Испания, драма, 2007
10.20 Малена. Италия, драма, 2000
12.10 Гигантик. США, романтическая комедия, 2008
14.00 Звезды под луною. Великобритания, историческая драма, 2007
16.00 Не пей воду. США, комедия, 1994
18.00 Шесть жен Генри Лефэя. США, комедия, 2009
20.00 Любовь со словарем. США, романтическая комедия, 2007
22.00 Диггеры. США, драма
23.50 Кто Вы, Мистер Брукс? США, триллер, 2007
2.00 Отстреливая собак. Великобритания/Германия, историческая драма

Ретро
6.10 Вокруг смеха. “Про анекдот” (1990 г.)
7.55, 13.55, 19.50 Повторный сеанс
8.25 Ретроспектива
8.30, 20.30, 5.30 Голубой огонек. Лучшее
9.10 Х/ф “Защитные цвета”
11.00 Лучшее из программ Битклуб и Мюзикладен
13.15 Эта неделя в истории
14.25 Ретроспектива
14.30 Утренняя почта (1985 г.)
15.15 Х/ф “Прикосновение руки”
17.00 Лучшее из программ Битклуб и Мюзикладен
17.55 Ретроспектива
18.10 Кабачок «13 стульев»
19.15 Д/ф “Импровизации”. СССР. 1979
20.20 Ретроспектива
21.10 Х/ф “Золотая молодежь”
23.05 Лучшее из программ Битклуб и Мюзикладен
0.10, 0.40, 1.20 Шоу Фрая и Лори
2.00 Лучшее из программ Битклуб и Мюзикладен
2.55 Ретроспектива
3.10 Веселые ребята (1990 г.)

Русский Иллюзион
1.00, 2.10 Дон Сезар де Базан. Фильм
3.15 Лапта. Фильм
3.55 Хаги-Траггер. Фильм
5.20 На тебя уповаю. Фильм
6.40, 7.50 Взятка. Русский фильм
9.10, 10.40, 12.00 Путь к себе. Фильм
13.30 В Москве проездом. Фильм
14.50, 16.00 Анискин и Фантомас. Фильм
17.10, 18.15 Бедная Маша. Русский фильм
19.30 Три тополя на Плющихе. Фильм
20.50 Питер FM. Фильм
22.50 Увидеть Париж и умереть. Фильм

Мир
6.00 Т/с «Комиссар Мегрэ»
6.50 Путеводитель
7.20 Д/ф «Алексей Шмаринов. Русский художник»
8.10 М/с «Гадкий утенок»
8.55 Бериляка учится читать
9.20 Давайте рисовать!
9.40 Спроси у Всезнамуса
10.00, 16.00 Новости Содружества
10.10 Знаем русский
11.10 Охота к перемене мест
11.40 Х/ф «Салон красоты»
13.50 Т/с «Комиссар Мегрэ»
14.50 Доказательства вины
15.30, 2.00 Диаспоры
16.10 Т/с «Любовь и прочие глупости»
19.10 Х/ф «Шанхайский сюрприз»
21.00 Итоговая Вместе с Екатериной Абрамовой
22.00 Полуночники
22.30 Х/ф «Семь самураев»
1.20 Доказательства вины
2.40 Д/ф «Алексей Шмаринов. Русский художник»
4.20 Х/ф «Шанхайский сюрприз»

Звезда
6.05, 3.20 Х/ф «ПОСЛЕДНЯЯ ДОРОГА»
8.00 Мультфильмы
9.00 Д/ф «Секретный космос»
10.00 Служу России!
11.20 Х/ф «МЫ, ДВОЕ МУЖЧИН»
13.00, 18.00 Новости
13.15 Т/с «РАЗВЕДЧИКИ»
16.45 Д/ф «Луна»
18.15 Т/с «РАЗВЕДЧИКИ»
1.20 Х/ф «ИЗ АДА В АД»

Россия 2
5.00 “Моя планета”
7.00 Вести-Спорт
7.15 “Рыбалка с Радзишевским”
7.30 “Моя планета”
8.40 “Рейтинг Тимофея Баженова. Законы природы”
9.10 Вести-Спорт
9.25 Вести-Спорт. Местное время
9.30 “Страна спортивная”
9.55 Футбол. Чемпионат Европы-2012. Отборочный турнир. Россия - Армения
12.00 Вести-Спорт
12.15 “Магия приключений”
13.10 Брюс Уиллис и Дэвид Морс в фильме “16 кварталов”
15.05 “Футбол. Россия - Армения. После матча”
16.40 Вести-Спорт
17.00 Теннис. Ролан Гаррос. Мужчины. Финал
20.30 Х/ф “Ложное искушение”
23.10 Вести-Спорт
23.25 Вести-Спорт. Местное время
23.35 “Футбол. Россия - Армения. После матча”
1.15 Смешанные единоборства. Лучшие бои
2.15 Вести-Спорт
2.25 “Моя планета”

Карусель
5.00, 6.15, 6.55, 7.20, 7.55, 8.45, 13.00, 13.45, 15.05, 17.35, 18.10, 19.40 Мультфильмы
5.25 «Ребята и зверята»
5.45, 6.45, 7.30, 9.30, 16.50 «Прыг-Скок - Команда»
5.55, 16.30 Давайте рисовать!
6.30 «Спроси у Всезнамуса!»
7.45, 8.05, 18.00, 18.20 «Английский вместе с Хрюшей и ...»
8.15 Х/ф «Валерка, Рэмка +»
9.00 «Кулинарная академия»
9.40 «Пора в космос!»
9.55 «В гостях у Витаминки»
10.20 Х/ф «Автомобиль, скрипка и собака Клякса»
11.55 «Смешные праздники»
12.25 «Навстречу приключениям»
12.40 «ЧудоПутешествия»
13.15 «Мы идём играть!»
13.30 «Какое ИЗОбразие!»
15.10 «Нарисованные и100рии. Продолжение»
15.25 «От носа до хвоста»
15.55 Т/с «Приключения Синдбада»
16.15 «Чаепитие»
17.00 «Вопрос на засыпку»
18.30 Х/ф «Андрей и злой чародей»
20.00 «Копилка фокусов»
20.30 «Спокойной ночи, малыши!»

«Семёрка»
5.15 Музыка на «Семёрке»
6.30 Х/ф «САДКО»
8.20 Х/ф «САМЫЙ СИЛЬНЫЙ»
10.00 Школа доктора Комаровского
10.30, 2.05 Х/ф «ПРИКЛЮЧЕНИЯ ЭЛЕКТРОНИКА»
14.40 Х/ф «ПРИКЛЮЧЕНИЯ ПЕТРОВА И ВАСЕЧКИНА, ОБЫКНОВЕННЫЕ И НЕВЕРОЯТНЫЕ»
17.20 Х/ф «КАНИКУЛЫ ПЕТРОВА И ВАСЕЧКИНА, ОБЫКНОВЕННЫЕ И НЕВЕРОЯТНЫЕ»
20.15 Х/ф «КАНИКУЛЫ КРОША»

Муз ТВ
5.00 “Муз-ТВ-хит”
6.55 “Мультфильмы”
8.05 “Наше”
9.00 “Big Love чарт”
10.00 “v_PROkate”
10.30 “10 самых звездных наследников”
11.00 Х/ф “ВЫШЕ РАДУГИ”
14.00 “Фактор А”
16.00 Ежегодная национальная Премия Муз-ТВ - 2011
23.30 Pro-обзор
23.55 “10 самых звездных принцесс”
0.30 Т/с “ТАЙНЫЙ ДНЕВНИК ДЕВУШКИ ПО ВЫЗОВУ”
1.25 “Sexy час”
2.25 “Муз-ТВ-хит”

Здоровое ТВ
6.00, 21.00 История болезней
6.40, 21.40 Курс лечения
7.20, 19.45, 22.20 Азбука здоровья
7.25 Правила здоровья
7.50, 22.50 Школа разума
8.30 О диетах и не только
9.00, 0.00 Как не потерять здоровье
9.40 Клинический гипноз
10.20 Новейшие достижения
10.50 Путь к здоровью
11.30 Ребенок родился
12.00 Секреты здоровья
12.25 Энциклопедия заблуждений
12.50 Я расту
13.30 Внимание, еда!
13.55 Зеленая аптека
14.35 Детская медицина
15.00 Здоровье от звезды
15.50 Тело человека
16.30 Издержки производства
17.10 Диалоги о питании
18.00 Познай себя
18.40 Будем здоровы
19.20 Внимание, еда!
19.50 Новейшие достижения в медицине
20.30 Нетрадиционная медицина
22.25 Правила здоровья
23.30 О диетах и не только
0.40 Клинический гипноз

Охота и рыбалка
6.00 Рыбалка в открытом море
6.35, 21.35 История охоты
7.05, 10.25, 22.05 Диалоги о рыбалке. Народный проект
7.20 Календарь охотника
8.00 Американская рыбалка
8.40, 19.25, 23.40 Секреты рыбалки
9.00, 0.00 На крючке
9.25 Охота без границ
10.40 Нахлыст
11.10 Секреты охоты
11.30 Планета охотника
12.00 Под водой с ружьем
12.40 Охота на оленя по-французски
13.45 Мастер-класс
14.05 Основной инстинкт
14.30 Планета рыбака
15.00, 21.00 Рыбалка в открытом море
15.30 От нашего шефа
15.45 Следопыт
16.25 Календарь рыболова
17.00 Дневники большой охоты
18.00 Клевое место
18.40 Основной инстинкт
18.55 Альманах странствий
19.55 Рыболовный фестиваль в Астрахани - 1
20.35 С удочкой в открытом океане
22.20 Календарь охотника
23.00 Подводная охота
0.25 Дневники большой охоты

СПОРТИВНАЯ МОЗАИКА

Адвокат назвал состав сборной России на отборочный матч Евро-2012.

Главный тренер сборной России по футболу Дик Адвокат назвал состав команды на отборочный матч чемпионата Европы 2012 года с Арменией, который пройдет 4 июня в Санкт-Петербурге, а также на товарищескую игру с Камеруном - эта встреча состоится 7 июня в австрийском Зальцбурге. Об этом сообщает официальный сайт Российского футбольного союза (РФС).

Адвокат вызвал в команду 20 игроков - двух вратарей, семь защитников, семь полузащитников и четырех нападающих. В сборную приглашены по пять футболистов московского ЦСКА и питерского «Зенита», а также четыре игрока столичного «Локомотива». Обращает на себя внимание вызов в команду полузащитника «Локомотива» Дениса Глушакова, который дебютировал в сборной России в 2011 году.

Подготовку к матчам с Арменией и Камеруном россияне начнут 30 мая. Армяне состав на матчи с россиянами пока не называли, а тренер камерунской команды Хавьер Клементе список игроков, приглашенных в сборную, уже обнародовал.

Состав сборной России на матчи с Арменией и Камеруном:

Вратари: Игорь Акинфеев (ЦСКА), Вячеслав Малафеев («Зенит»).

Защитники: Александр Анюков («Зенит»), Алексей Березуцкий, Василий Березуцкий, Сергей Игнашевич (все - ЦСКА), Роман Шишкин, Ренат Янбаев (оба - «Локомотив»), Юрий Жирков («Челси», Англия).

Полузащитники: Динияр Билялетдинов («Эвертон», Англия), Игорь Денисов, Константин Зырянов (оба - «Зенит»), Алан Дзагоев (ЦСКА), Игорь Семшов («Динамо», Москва), Дмитрий Торбинский, Денис Глушаков (оба - «Локомотив»).

Нападающие: Андрей Аршавин («Арсенал», Англия), Александр Кержаков («Зенит»), Роман Павлюченко («Тоттенхэм», Англия), Павел Погребняк («Штутгарт», Германия).

Российские боксеры должны выиграть 3-4 золота на ЧЕ

Сборная России на предстоящем чемпионате Европы нацелена на завоевание трех-четырех наград высшего достоинства, заявил агентству «Р-Спорт» президент Федерации бокса России Борис Иванюженков.

Первенство континента пройдет с 16 по 26 июня в Анкаре (Турция).

«В большинстве весовых категорий поедут, условно говоря, вторые номера сборной, - сказал президент федерации бокса. - Но это не значит, что впоследствии второй номер команды не может поехать на первенство мира. А в каких-то категориях тренеры проверят тех боксеров, которых планируют отправить на сентябрьский чемпионат мира».

Глава федерации добавил, что главной задачей года является “завоевание на чемпионате мира в Баку путевок на Олимпиаду во всех весовых категориях”

Артем Окулов из Пермского края победил на первенстве мира по тяжелой атлетике среди юношей.

Спортсмен из города Чусовой Пермского края Артем Окулов победил в Перу на первенстве мира по тяжелой атлетике.

Член юношеской сборной России 17-летний Артем Окулов из Чусового в весовой категории до 85 килограммов поднял в двоеборье по сумме рывка и толчка 347 килограммов и занял первое место. Спортсмен из Армении, завоевавший серебро, поднял лишь 310 килограммов, а бронзовый призер из Турции - 288.

Молодой чусовлянин - мастер спорта по тяжелой атлетике, его тренирует Рим Сиразетдинов.

В прошлом году на первых юношеских Олимпийских играх в Сингапуре Артем по сумме двух упражнений набрал 327 килограммов и занял первое место в своей весовой категории 77 килограммов. Тем самым Артем установил личный рекорд, превысив свое предыдущее достижение на семь килограммов. Как видно из результатов нынешнего первенства, Артем не стал останавливаться на достигнутом и пошел еще дальше.

Федерация тяжелой атлетики России всерьез рассчитывает на Артема на Олимпийских играх-2012 в Лондоне.

Анатолию Карпову - 60 лет.

Двенадцатому чемпиону мира по шахматам Анатолию Карпову 23 мая исполнилось 60 лет. Один из самых ярких шахматистов в истории этого вида спорта оставался чемпионом мира на протяжении 16 лет - с 1975 по 1985-й год и с 1993 по 1999-й год.

Играть в шахматы будущего чемпиона мира начал учить отец, когда Анатолию было 5 лет. Юный шахматист занимался в шахматной секции Златоустовского металлургического завода. В 9 лет получил первый разряд, в 11 лет выполнил норму кандидата в мастера спорта, в 14 лет стал мастером спорта СССР. В 1969 Карпов становится чемпионом мира среди юношей, в 1970 - чемпионом России, получает звание гроссмейстера.

В 1974 году Карпов успешно преодолел все ступени претендентских матчей: в четвертьфинале выиграл у Льва Полугаевского, в полуфинале - у Бориса Спасского, в финале - у Виктора Корчного. После этого талантливый шахматист начал подготовку к матчу с Бобби Фишером, однако весной 1975 года Фишер после длительных переговоров с Международной федерацией шахмат (ФИДЕ) отказался от матча с претендентом, и Анатолий Карпов был провозглашен двенадцатым чемпионом мира по шахматам.

То, что звание чемпиона получено им заслуженно, Карпов доказал, успешно выступая на турнирах: в 1975 году он выиграл крупный турнир в Милане, а также турниры в Маниле и Загребе. В 1976, 1983 и 1988 годах Карпов становился чемпионом СССР.

Карпов утратил звание чемпиона мира в противостоянии с молодым, амбициозным гроссмейстером Гарри Каспаровым.

Матч Карпова и Каспарова за титул чемпиона мира стал одной из самых знаменательных страниц в истории шахмат. Всего Карпов и Каспаров провели 5 матчей за звание чемпиона мира - больше, чем какая-либо другая пара соперников (три раза встречались Михаил Ботвинник и Василий Смыслов). Первый матч, который начался в 1984 году, не предвещал для чемпиона особых проблем - при регламенте до 6 побед Карпов вел со счетом 5:0. Однако выиграть шестую партию он так и не сумел. Каспаров сделал серию ничьих, а потом начал выигрывать. Матч был прерван при счете 5:3 в пользу Карпова без объявления победителя. В 1985 году между теми же противниками начался новый матч, который выиграл Каспаров.

Несмотря на потерю титула, Карпов еще в течение ряда лет показывал исключительно высокие результаты. По количеству побед в международных соревнованиях Карпов далеко превзошел всех остальных шахматистов в истории, и его рекорд вряд ли будет когда-либо побит.

Сейчас Анатолий Карпов возглавляет Фонд мира, является послом ФИДЕ в Международном олимпийском комитете (МОК) и ЮНЕСКО, активно популяризирует шахматы во всем мире, делая акцент на развитие детских шахмат.

Футболисты ЦСКА, победившие 22 мая в финале Кубка России «Аланию» со счетом 2:1, сломали почетный трофей во время празднования успеха в раздевалке.

Игра прошла в Ярославле на стадионе «Шинник». Счет открыл футболист ЦСКА Сейду Думбия на 12-й минуте. Затем счет сравнял Марко Неко из «Алании» – на 22-й минуте. Но победу ЦСКА принес второй гол Думбии на 68-й минуте матча. К основному времени судья добавил три минуты, но на результате игры это не отразилось.

ЦСКА выиграл трофей уже в шестой раз. Клуб обошел в этом показателе своего московского соседа – «Локомотив», который является пятикратным обладателем кубка.

Ранее «армейцы» побеждали в этом соревновании в 2002, 2005, 2006, 2008 и 2009 годах. В эти годы клубом руководил Валерий Газзаев, ныне занимающий пост президента «Алании».

Чемпион мира по боксу в четырех весовых категориях Рой Джонс проиграл нокаутом за 11 секунд до конца боя Денису Лебедеву.

Товарищеский матч женских футбольных команд Россия - Украина закончился боевой ничьей - 2:2. Это была дебютная игра голландки Веры Паув на посту главного тренера российской сборной, сменившей на этом посту Игоря Шалимова.

Первую крупную победу в сезоне одержал московский «Спартак», разгромивший со счетом 4:0 ФК «Краснодар».

После десяти туров в первенстве России по футболу в первом дивизионе впереди владикавказская «Алания», набравшая 21 очко после десяти туров.

Первую выездную победу одержал пятигорский «Машук-КМВ», переигравший «Олимпию» из Геленджика со счетом 4:2. Игра прошла в пос. Кабардинка на искусственном поле. По ходу матча пятигорчане уступали со счетом 1:0, а затем вели 3:1 и 3:2. «Машук-КМВ» прервал четырехматчевую серию поражений.

Лидер первенства СК по футболу «Колос» из с. Покойное со счетом 6:0 победил «Машук-КМВ-2» (Пятигорск). До 33 минуты счет был ничейный - 0:0. Юноши «Колоса» также были сильнее - 4:0 в их пользу.

Без поражений выступает в первенстве Предгорного района по футболу команда «Стимул» из ст. Константиновской.

Команда мальчиков «Машук» (Пятигорск) 2000 г. р. (тренер В. гревцов) выиграла представительный турнир в г. Ессентуки, разгромив всех своих соперников.

Экс-капитан московского «Спартака» Алекс перешел в бразильский «Коринтианс». Возвращение бразильца на родину состоялось по семейным обстоятельствам.

Гроссмейстер из Литвы Виктория Чмилите стала в Тбилиси чемпионкой Европы по шахматам, набрав 9 очков из 11. «Серебро» - у болгарки Антоанеты Стефановой - 8,5, третье место заняла Элина Даниэлян - 8.

Экс-игрок махачкалинского «Анжи» Эмин Агаев возглавил каспийский «Дагдизель».

ПРАВО НА ТРУД

МОГУТ ЛИ УВОЛИТЬ ЗА ДОЛГИЙ БОЛЬНИЧНЫЙ?

Как обезопасить себя от увольнения в период временной нетрудоспособности

Недобросовестные работодатели часто просят заболевших сотрудников поработать дома. Не все работники знают, что это грубое нарушение их прав.

БОЛЬНИЧНЫЙ НА ГОД

При амбулаторном лечении врач выдает больничный лист продолжительностью 10 дней. По истечении этих 10 дней больничный можно продлить. Однако максимальный срок больничного, который может предоставить врач, — это 30 дней.

Далее в случае необходимости продлевать больничный будет врачебная комиссия поликлиники. Максимальный больничный, который может дать комиссия, — 10 месяцев. В исключительных случаях, таких как травмы, послеоперационная реабилитация или туберкулез, больничный лист продлевают до 12 месяцев.

Если по истечении максимального срока врачебная комиссия приходит к выводу, что трудоспособность уже не может быть восстановлена, сотрудника направляют на медико-социальную экспертизу. В ходе этой экспертизы решается вопрос о присвоении больному группы инвалидности.

Медико-социальная экспертиза выдает два типа заключений: либо сотрудник признается полностью неспособным к трудовой деятельности, либо он просто не сможет выполнять свою прежнюю работу по состоянию здоровья.

В первом случае работнику присваивается соответствующая группа инвалидности, а работодатель может уволить его с выплатой пособия. Размер пособия невелик — двухнедельный заработок сотрудника.

Если же экспертиза признает, что сотрудник не способен выполнять свои прежние обязанности, работодатель должен предложить ему любую другую работу в компании с учетом степени его трудоспособности. Если сотрудник откажется от предложенных должностей, работодатель также увольняет его с выплатой того же двухнедельного пособия.

ВОССТАНОВЛЕНИЕ ГАРАНТИРОВАНО

У многих сотрудников, находящихся на длительном больничном, возникают справедливые опасения относительно того, не будут ли они уволены. Действительно, недобросовестные работодатели нередко пытаются избавиться от нетрудоспособного сотрудника. Однако от увольнения во время больничного работник застрахован статьей 81 Трудового кодекса.

Согласно последнему абзацу этой статьи увольнение работника в период его временной нетрудоспособности невозможно. Есть только одно исключение — ликвидация предприятия либо прекращение деятельности индивидуального предпринимателя. В противном же случае уволенному во время больничного сотруднику гарантировано стопроцентное восстановление на работе через суд.

В случае если работодатель намеревается уволить вас из-за частых больничных или продолжительной болезни, вам придется бороться с ним в судебном порядке. Но прежде всего стоит написать в комиссию по трудовым спорам и прокуратуру.

Часто работодатели просят своих сотрудников, которые по причине болезни не могут посещать офис, брать работу на дом. Это грубое нарушение трудовых прав сотрудника. Если вас заставляют трудиться во время больничного, вы имеете полное право отказать работодателю. Вас не имеют права нагружать работой, пока не закрыт больничный лист.

КОМПЕНСАЦИЯ ЗА ТРАВМУ

Иногда причиной нетрудоспособности становится трудовая деятельность. Если вы были уволены во время болезни, вызванной производственной травмой, вы можете рассчитывать не только на восстановление в прежней должности, но и на компенсацию от работодателя.

Даже если ваша специальность не входит в список профессий повышенной опасности, вы не застрахованы от профессионального заболевания или, тем более, производственной травмы.

Если вы получили травму на рабочем месте, не мешкайте и сразу обращайтесь к врачу, чтобы засвидетельствовать заболевание. Вам нужно обратиться в поликлинику по месту прописки. Как только вы получите соответствующую справку в своей районной поликлинике, нужно будет пройти экспертизу в специализированном медицинском учреждении. Но не забывайте о том, что вам придется доказывать тот факт, что причиной болезни или травмы послужило нарушение работодателем правил безопасности или неисправное оборудование.

(«Труд»)

САЛОН КРАСОТЫ

СЕКРЕТ ВЕЧНОЙ МОЛОДОСТИ

Уважаемые читатели, 22 февраля в № 9 «Кавказской недели» мы публиковали интервью с врачом дерматологом-косметологом высшей категории Надеждой Михайловной Васильевой, в котором она рассказала о новинке косметологии - термаже. По многочисленным просьбам наших читательниц еще раз публикуем информацию об этой уникальной омолаживающей процедуре.

В Европе все больше делается ставка на естественность. Один из самых новых способов сохранить натуральную красоту - термаж.

Аппарат Therma Cool, давший название процедуре, придумали в США около 10 лет назад и тогда же ввели в обиход, термаж прошел «полевые испытания», и в России мы можем его применять, не боясь оказаться подопытными кроликами. А попробовать стоит: эта методика позволяет работать с внешностью максимально деликатно, используя внутренние резервы организма и сохраняя индивидуальность каждого лица.

Но это не значит — долой пластические операции, термаж не решит все проблемы. Хоть термаж часто и называют «безоперационной подтяжкой» и даже говорят, что теперь, мол, пластика вообще не будет нужна, на самом деле единственное, что делает эта процедура, — повышает тонус кожи. Мало это или много? Кто-то скажет «мало» — потому что если лицо обвисло так, что необходима подтяжка, термаж, как ни старайся, ее не заменит. Другие ответят «много» — потому что он отодвигает операцию на несколько лет (если вы вообще собираетесь ее делать).

Суть процедуры в следующем. Радиочастоты, испускаемые аппаратом, нагревают ткани и стимулируют клетки-фибробласты, вырабатывающие коллаген и эластин. Кроме того, подтягиваются те коллагеновые волокна, что уже есть. Для простоты можно представить коллагеновые волокна в виде пружинок. С возрастом пружинки растягиваются и кожа, которую они поддерживают, становится дряблой и провисает. Термаж подтягивает коллагеновые пружинки и помогает образоваться новым.

Результат проявляется сразу и потом в течение полугода эффект лифтинга будет проявляться по нарастающей. Лицо хорошеет буквально с каждым днем. Достижения сохраняются в течение полутора-двух лет, после чего все можно повторить. Благодаря термажу у наших женщин появилась возможность без пластической операции сбросить несколько годков со своего лица.

САЛОН «Надежда»

Васильева Надежда Михайловна, врач дерматолог-косметолог высшей категории, стаж работы в косметологии - 25 лет

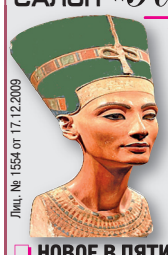

Лиц. № 1554 от 17.12.2009

- ВСЕ ВИДЫ ЭЛЕКТРОКОАГУЛЯЦИИ (удаление татуировок, папиллом, родинок)
- ГЛИКОЛЕВЫЕ ПИЛИНГИ
- ВВЕДЕНИЕ БОТОКСА. МЕЗОТЕРАПИЯ
- КОНТУРНАЯ ПЛАСТИКА (введение геля в морщины)
- АЗОТОТЕРАПИЯ (массаж, криодеструкция, волосолечение)
- МИКРОТОКОВАЯ ПОДТЯЖКА КОЖИ
- ЛЕЧЕНИЕ ВСЕХ ФОРМ УГРЕВОЙ СЫПИ И ДЕМОДЕКСА, 100% РЕЗУЛЬТАТ
- НОВОЕ В ПЯТИГОРСКЕ! ЗНАЧИТЕЛЬНОЕ ОМОЛОЖЕНИЕ ЛИЦА, РАВНОЕ ПЛАСТИЧЕСКОЙ ОПЕРАЦИИ, РАДИОЧАСТОТНЫЙ ЛИФТИНГ НА АППАРАТЕ «ТЕРМАЖ».

ВОЗМОЖНЫ ПРОТИВОПОКАЗАНИЯ, ПРОКОНСУЛЬТИРУЙТЕСЬ С ВРАЧОМ

Региональный Деловой Центр, г. Пятигорск, ул. Крайнего, 49, 4 этаж, каб. 410. Тел.: (8793) 36-36-41, (962) 402-57-79

ПРАВОСЛАВНЫЙ КАЛЕНДАРЬ

24 мая — День тезоименитства Святейшего Патриарха Московского и всея Руси Кирилла

25 мая — Отдание праздника Преполовения Пятидесятницы.

Свт. Епифания, еп. Кипрского.

Свт. Германа, патриарха Константинопольского.

Прп. Дионисия Радонежского

28 мая — Блгв. царевича Димитрия, Угличского и Московского

ИМЕНИННИКИ

24 мая – Александр, Иосиф, Кирилл, Мефодий
25 мая – Герман, Денис, Петр
26 мая – Александр, Василий, Георгий (Егор, Юрий), Ирина
27 мая – Леонтий, Максим, Никита
28 мая – Дмитрий, Пахом
29 мая – Александр, Георгий (Егор, Юрий), Муза, Федор
30 мая – Евдокия, Стефан (Степан)
31 мая – Александра, Клавдия, Павел, Петр, Фаина, Юлия

Здоровье

Домашняя энциклопедия «КН»

КАК «УСМИРИТЬ» ГЕРПЕС

Однажды поселившись в организме, вирус герпеса остается там на ПМЖ. Но если у организма достаточно сил для сопротивления (высокий иммунитет), вирус сидит тихо и никак себя не обнаруживает. Другое дело, если иммунитет падает и организм ослабевает. Вот тогда-то герпес «вылезает» на поверхность и начинает портить нам жизнь. Вывод: наша задача — повысить иммунитет, чтобы не давать коварному вирусу повода для активной деятельности.

- Для повышения иммунитета включайте в рацион кисломолочные продукты с живыми бактериями. Они нормализуют пищеварение, а значит, и повышают сопротивляемость организма к различным болезням, инфекциям, в том числе, и к вирусу герпеса.
- Перед выходом на улицу не забывайте наносить на губы гигиеническую помаду, но не простую, а противогерпетическую, содержащую ацикловир, экстракт ромашки или алоэ. Сначала на губах должна быть такая помада, а сверху можно нанести декоративную.
- Если вы чувствуете первые признаки «пробуждения» герпеса, ни в коем случае не кутайтесь на улице в платок или шарф с ворсинками — от соприкосновения с ними герпес распространится быстрее, а в дальнейшем этот шарф так и будет вновь и вновь передавать вам свой же герпес.
- Лучше сразу же смажьте губы разведенным в растительном масле маслом чайного дерева. Оно поможет остановить распространение «заразы» и быстрее заживит ранки, если они все-таки появятся.

Кулинария

Домашняя энциклопедия «КН»

КУРИНЫЕ «МЕШОЧКИ» С СЮРПРИЗОМ

На 2 порции: филе куриной грудки - 2 шт. (500 г), 2 крупных шампиньона, ветчина - 100-200 г, сливочное масло - 30 г, 1 перепелиное яйцо или 0,5 куриного яйца, соль, свежемолотый перец, фольга или «рукав» для запекания.

Филе куриной грудки ополоснуть водой и хорошо обсушить бумажными полотенцами.

Отделить малое филе от большого. Должно получиться 2 больших и 2 малых филе.

Каждое большое филе положить между двумя слоями пищевой пленки и довольно тонко отбить (при этом стараясь не порвать филе). Отбитые филе посолить, поперчить и сложить в миску и убрать в холодильник, затянув пищевой пленкой, либо оставить мариноваться при комнатной температуре на 30 минут.

Приготовить начинку: малое филе (2 шт.) порубить ножом (можно нарезать мелкими кубиками). Ветчину нарезать маленькими кубиками. Все соединить, добавить размягченное сливочное масло, перепелиное яйцо, соль, свежемолотый перец. Хорошо перемешать и разделить на 2 равные части.

Шампиньоны вымыть и обсушить. Затем посолить и обжарить со всех сторон до румяности.

Из специального «пакета» или «рукава» для запекания (можно использовать фольгу) вырезать 2 больших квадрата. На середину квадрата положить куриное филе. В середину филе положить половину подготовленной начинки и обжаренный шампиньон. Подтянуть края куриного филе и накрыть ими начинку.

Собрать края «пакета» и туго завязать ниткой (или специальным креплением для пакетов) - получится мешочек.

Таким же образом сформировать второй мешочек.

Запекать куриные мешочки 30 минут в нагретой до 180-200°С духовке.

САЛАТ ИЗ КАПУСТЫ «ВЕСЕННЕЕ УТРО»

На 2-3 порции: молодая капуста - 100 г, маленькие огурчики - 2 шт. (100 г), редис - 2-3 шт., яйца отварные - 2-3 шт., зеленый лук - 30-40 г, укроп - 2 веточки, сметана - 3 столовых ложки (или по вкусу), соль.

Овощи и зелень вымыть и хорошо обсушить. Капусту тонко нашинковать. Огурцы нарезать маленькими кубиками или тонкой соломкой (по желанию, кожицу можно срезать). Редис натереть на крупной терке. Яйца порубить ножом. Мелко нарезать зеленый лук. Укроп порубить.

В большую миску положить капусту, немного посолить и перемешать. Добавить огурцы, редис, яйца, зеленый лук, укроп - перемешать.

Салат заправить сметаной и подавать к столу.

У ВАС ЗАПОР? У НАС ПРЕЛАКС!

Я уже много лет страдаю запорами. За это время перепробовала множество слабительных, но они уже почти не помогают. Врачи объяснили, что это эффект привыкания к лекарству. Посоветуйте, пожалуйста, что мне делать?

Ирина М., 52 года

Ирина, большинство слабительных средств запоры не лечат, то есть не нормализуют кишечную функцию и не оказывают длительного терапевтического эффекта, а действуют одноразово, решая проблему одного дня.

Обычно это препараты раздражающего действия, то есть такие, которые содержат химические вещества, раздражающие слизистую толстого кишечника и тем самым провоцирующие его перистальтику и дефекацию.

Действительно, кишечник к ним быстро привыкает и со временем уже не реагирует на химические раздражители. Эти препараты не рекомендуются к приему более 10 дней, так как они могут сформировать устойчивую атонию кишечника, или так называемую «ленивую кишку», и медикаментозную зависимость от препарата. Поэтому в случае хронического запора более эффективны не «одноразовые» слабительные средства, а препараты, нормализующие кишечную функцию. К ним относится отечественный **Прелакс**, содержащий лактулозу, которая производится из молочной сыворотки.

Лактулоза широко применяется в мире уже более 50 лет, опыт ее использования при коррекции запоров с полным правом позволяет назвать лактулозу эффективным слабительным средством. Она не только оказывает слабительный эффект, но прежде всего стимулирует рост полезной кисломолочной микрофлоры кишечника, тем самым устойчиво восстанавливая кишечную функцию.

Здоровая микрофлора кишечника – залог здоровья человека и качества его жизни.

Часто запоры возникают во время диет. Люди, голодая ради похудения, не только себя лишают пищи, но также ограничивают в питании и защитную микрофлору, от которой зависит нормальная работа кишечника. Полезные бактерии погибают, развивается запор - все логично.

Принимая **Прелакс** во время диеты, вы защищаете себя от запора. **Прелакс** будучи сахаром (углеводом) не усваивается в ЖКТ человека, то есть не содержит калорий. В этом смысле **Прелакс** словно специально создан для профилактики запоров и чистки кишечника при лечебном или косметическом голодании.

Прелакс можно принимать как при острых запорах (слабительное действие наступает через полтора-два часа после приема 3-5 стол. ложек), так и при хронических как средство для устойчивой нормализации кишечной функции при ежедневном приеме по 2-3 столовые ложки в течение 2-3 недель.

Привыкания **Прелакс** не вызывает. Он безопасен и может быть показан детям, беременным и кормящим матерям, а также больным, длительно соблюдающим постельный режим, и пожилым пациентам.

Эффективность препарата зависит от правильно подобранной индивидуальной дозировки в диапазоне от 2 до 5 столовых ложек.

Рекомендуемый курс: 3-4 флакона.

Дмитрий Леонидов, врач-гастроэнтеролог.

Свид. о ГР № 77.99.23.3.У.369.1.09 от 22.01.2009

Подробнее о препарате на сайте www.слабительное.рф

321

Спрашивайте Прелакс в аптеках Ставропольского края:

В аптечной сети «Центральная городская аптека»:

- Пятигорск, ул.295-й Стрелковой дивизии,10 32-32-46
- Пятигорск, ул. Крайнего, 54 97-39-89
- Пятигорск, пр. Калинина, 158.....31-60-84
- Пятигорск, ул. Бульварная, 37.....32-62-69
- Пятигорск, ул. Пирогова, 22.....33-20-87
- Пятигорск, ул. Адмиральского, 41 98-50-78

В аптечной сети

Единая справочная служба сети: (8652) 29-29-29

- Ставрополь, ул. Ленина, 410
- Ставрополь, ул. 50 лет ВЛКСМ, 2/5
- Ставрополь, пр. К. Маркса, 50
- Ставрополь, ул. Ленина, 104
- Ставрополь, ул. 50 лет ВЛКСМ, 22
- Ставрополь, ул. Доваторцев, 50/1
- Ставрополь, ул. Тухачевского, 11Б
- Ставрополь, ул. Вокзальная, 24
- Ставрополь, ул. Вавилова, 49
- Ставрополь, ул. Ломоносова, 5А
- Ставрополь, ул. 50 лет ВЛКСМ, 62/1
- Ставрополь, пр. Кулакова, 29А
- Ставрополь, ул. Серова/Баумана, 377/58
- Ставрополь, ул. Шаумяна/Голенева, 10/30
- Ставрополь, ул. Доваторцев, 9
- Ставрополь, ул. Бруснева, 11Б
- Ставрополь, ул. Артема, 18
- Кисловодск, пр. Победы, 6
- Георгиевск, ул. Калинина, 135
- Ессентуки, ул. Октябрьская, 442А
- Пятигорск, ул. Орджоникидзе, 1
- Невинномысск, ул. Гагарина, 47

Реклама. Не является лекарством. Имеет противопоказания. Перед применением проконсультируйтесь со специалистом.

ТАЙНА ИМЕНИ

АНДРЕЙ

ИСТОРИЯ И ЗНАЧЕНИЕ ИМЕНИ - основа имени - корень греческого слова «андрос»: муж, мужчина, мужественный, храбрый. У разных народов имя имеет разновидности: Андриян - у молдован, Анри - у французов, Ондрей - у словаков.

ИМЕНИНЫ И СВЯТЫЕ ПОКРОВИТЕЛИ - Андрей Боголюбский, великий князь, 17 (4) июля, 23 (10) декабря. Андрей Вологодский, князь, 23 (10) сентября. Андрей Ефесский, пресвитер, священномученик, 3 октября (21 сентября). Андрей Константинопольский, Христа ради юродивый, 15 (2) октября. Андрей Критский, архиепископ, 17 (4) июля. Андрей Критский, преподобный мученик, 30 (17) октября. Андрей Лампсакский, мученик, 31 (18) мая. Андрей Месукевийский, Грузинский, мученик, 28 (15) апреля. Андрей Оксиринфский (Египетский), преподобный, 15 (2) декабря. Андрей Первозванный, апостол из двенадцати, брат апостола Петра, священномученик, 13 июля (30 июня), 13 декабря (30 ноября). Андрей Рублев, преподобный, иконописец, 17 (4) июля. Андрей Сиракузский, мученик, 6 октября (23 сентября). Андрей Смоленский, Переславский, князь, 5 июня (23 мая), 9 ноября (27 октября). Андрей Стратилат, Таврийский, мученик, 1 сентября (19 августа). Андрей Тотемский, Христа ради юродивый, 23 (10) октября. Андрей Фиваидский, преподобный, 25 (12) июня.

ПЛАНЕТА-ПОКРОВИТЕЛЬ - Уран.

КАМЕНЬ-ТАЛИСМАН - аметист.

РАСТЕНИЕ - пихта, анемон.

ЖИВОТНОЕ - камышовый кот.

ОСНОВНЫЕ ЧЕРТЫ - упорен, изобретателен, обладает развитым интеллектом.

ИМЯ И ХАРАКТЕР - характер неустойчивый. Андрей идет по жизни, играя и улыбаясь. Он очень великодушен и любит доставлять людям радость каким угодно образом. Он всегда такой, каким его хотят видеть окружающие: ласковый сын, верный друг, пламенный возлюбленный, отличный студент или работник, ответственнейший глава семьи. Причем он всем кажется проще, чем есть на самом деле: например, жена может кокетничать при нем с другими довольно изощренно, а он охотно делает вид, будто его это не тревожит. Впрочем, когда человек очень неприятен ему или превращается в противника, Андрей меняется так, что можно диву даваться! Сердить этого человека не следует - плохо кончится. Андреи с отчествами Александрович, Игоревич и Олегович трудны в общении и имеют непростой характер.

В обществе стремится доминировать, зачастую теряя чувство меры при выборе средств. Как мужчина - самоуверен. И все же покой ему лишь снится.

СЕКС И ЛЮБОВЬ - в отношениях с девушками Андрей непостоянен. Он может признаться в любви своей знакомой, а на другой день, не обращая на нее внимания, пройти мимо с другой.

БРАК И СЕМЬЯ - женится Андрей на красивой, чувственной женщине, при этом ее внутренний мир и характер его мало интересуют. Советы родственников и знакомых о серьезном отношении к выбору спутницы жизни Андрей игнорирует. Андрей высокого мнения о себе, эгоистичен и требует к себе повышенного внимания. Он может ревновать жену к ребенку, если она уделяет тому больше внимания, чем ему. Андрей непредсказуем в своих поступках. Он может сделать дорогой подарок жене, а по поводу пустяковой покупки жены устроить скандал. Благоприятен брак с Еленой, Елизаветой, Ириной, Клавдией, Ларисой, Людмилой, Марией, Натальей. Неблагоприятен - с Варварой, Зоей, Кларой, Оксаной, Ольгой, Софьей и Юлией.

УВЛЕЧЕНИЯ И ХОББИ - Андреи, рожденные зимой, больше тяготеют к области искусств.

РЕАЛИЗАЦИЯ В ОБЩЕСТВЕ - Андрей-подросток среди своих сверстников ничем особенным не выделяется, однако со временем оказывается, что в жизни он преуспел больше других. На службе Андрея всегда ценит начальник. Среди Андреев часто встречаются режиссеры, актеры, певцы, художники.

КАРЬЕРА И БИЗНЕС - «осенние» Андреи удачливы в бизнесе, добиваются больших успехов в сфере естественных наук. Сотрудницы постарше относятся к Андрею снисходительно, а те, кто помоложе, всегда ждут от него сюрпризов. Он импульсивен и непредсказуем. Никто не знает, что может прийти в голову Андрею в следующую минуту. Он запаслив, рационален в материальных тратах. Удачливые бизнесмены - Алексеевичи, Дмитриевичи, Николаевичи.

ВЕЛИКИЕ ЛЮДИ - Агасси, Андреев, Анкудинов, Бабаев, Белый (Борис Бугаев), Битов, Вознесенский, Воронихин, Гончаров, Гречко, Громыко, Караулов, Макаревич, Миронов, Мягков, Николаев, Никольский.

Домашняя энциклопедия «КН»

Кулинария

ХОЗЯЙКЕ НА ЗАМЕТКУ

- При закупке овощей нужно знать: цветная капуста должна быть белой и твердой, морковь - оранжевой, гладкой, с нежной мякотью, огурцы - тонкие, с гладкой поверхностью от средне- до светло-зеленого цвета.
- Самый вкусный редис - розово-красный с белым кончиком.
- Чем дольше хранятся свежие овощи, тем меньше витаминов в них остается. Поэтому старайтесь на запасать их надолго, храните в прохладном сухом месте, например, в холодильнике или погребе.
- Очищайте и режьте овощи непосредственно перед приготовлением блюда, не держите их в воде. Часть витаминов и минеральных солей в воде разрушается или растворяется. Очищенная картошка, например, за день теряет почти 20% витамина С, а нарезанный шпинат - только за час 24%.
- Очищенные и нарезанные овощи старайтесь немедленно поставить на огонь.
- Овощи кладите не в холодную, а в кипящую воду - так сохраняется больше витаминов. Много витаминов переходит в отвар, поэтому не выливайте его, старайтесь использовать для соусов или супов.
- Не варите овощи по несколько часов и не наливайте в кастрюлю больше воды, чем нужно. Кастрюлю плотно закройте крышкой - тогда кислород вытесняется паром и витамины не окисляются. Если не соблюдать это правило, в тушеной капусте, например, сохраняется около 30% витамина С, в картофельном пюре - около 20%. Если же и то, и другое готовить под крышкой, витаминов останется вдвое больше. Исключение - фасоль. Тушите ее в открытой кастрюле, иначе она почернеет.
- Чтобы в салатах и винегретах лучше сохранялся каротин, заправляйте их сметаной или майонезом не заранее, а непосредственно перед едой. Если они постоят 2-3 часа, то потеряют почти всю питательную ценность. И уж совсем не стоит готовить салат на два-три дня: и невкусно, и пользы мало.
- Не готовьте овощные блюда впрок, с каждым днем их витаминная ценность резко снижается.
- Замороженные овощи перед варкой не размораживайте, а опускайте прямо в кипяток. Так они вкуснее и лучше сохраняются витамины.
- Около 70% витаминов разрушается, если варить овощи в соленой воде. Поэтому лучше солить их перед концом варки.

Домашняя энциклопедия «КН»

Зеленая аптека

Рецепты народной медицины

ПРОСТЫЕ СРЕДСТВА ОТ СКЛЕРОЗА

- Начните с того, что приучитесь утром натощак выпивать 1-2 стакана горячей воды. Это простое средство хорошо очищает и желудочно-кишечный тракт, и сосуды, а также выводит из организма ненужные ему шлаки и отложения.

Для борьбы с атеросклерозом очень хорошо подходит так называемое чесночное масло.

- Очищенную головку чеснока среднего размера растолките в однородную массу, переложите в стеклянную банку, залейте 1 стаканом нерафинированного подсолнечного масла, хорошо перемешайте, плотно закройте и поставьте в холодильник. По утрам выжимайте из свежего лимона 1 ч. ложку сока, смешивайте с 1 ч. ложкой чесночного масла и принимайте за 30 минут до еды 3 раза в день. Курс лечения 1-3 месяца, затем 1 месяц - перерыв и снова повторение курса. Принимать чесночное масло с соком лимона можно на протяжении очень долгого времени.

Старинное и хорошо зарекомендовавшее себя средство от склероза - настойка девясила.

- Измельчите 30 г сухого корня девясила, залейте 0,5 л водки и оставьте настаиваться на 40 дней. Принимают настойку девясила 1 раз в день по 25 капель перед едой.

КОМУ НЕЛЬЗЯ ПРИНИМАТЬ ЛИМОННИК?

На Дальнем Востоке охотники традиционно берут с собой в тайгу сушеные плоды и листья лимонника китайского, заваривают и пьют как чай. Приятный на вкус тонизирующий напиток предупреждает усталость, дает дополнительные силы, увеличивает мышечную выносливость. С горстью сушеных ягод лимонника можно целый день охотиться в тайге безо всякой еды и не чувствовать усталости.

Препараты лимонника китайского стимулируют и тонизируют центральную нервную и сердечно-сосудистую системы, усиливают остроту зрения, снижают содержание сахара в крови.

Но людям с повышенным артериальным давлением, склонным к повышенной нервной возбудимости, страдающим нарушениями сна, и беременным женщинам препараты лимонника китайского принимать нельзя.

Куда пойти учиться?

Международная Гуманитарно-Техническая Академия (Махачкала)
Представительство в Георгиевске, Ставропольский край

Лиц. АА № 001917. № 1908 от 13.07.2009. Гос. аккр. ВВ № 000385. № 0382 от 26.04.2010

Наши специальности:

- Экономика и управление на предприятии (железнодорожного, автомобильного, морского, авиационного транспорта, нефтегазовой отрасли, промышленности, сельского хозяйства)
- Юриспруденция
- Геология нефти и газа
- Менеджмент организации
- Организация перевозок и управление на транспорте (авиация, железнодорожный, морской)
- Финансы и кредит
- Экономика
- Государственное и муниципальное управление
- Педагогика и психология

На базе Георгиевского представительства работает колледж

299

Представительство МГТА: Георгиевск, ул. Пятигорская, 3.
Тел.: 8-928-817-29-43, 8-918-864-69-42, 8-961-443-16-34, 8-928-685-81-53, (87951) 2-41-56

Кавминводский институт (филиал) Государственного Образовательного Учреждения Высшего Профессионального Образования

«Южно-Российский Государственный Технический Университет (Новочеркасский Политехнический Институт)»

Свид. о гос. аккр. № 1139 от 07.03.2008. Лиц АА № 003018 от 16.03.2010, выд. Фед. сл. по надз. в сф. обр. и науки РФ

КАФЕДРА ЭНЕРГЕТИКИ И ТРАНСПОРТА

140400 Электроэнергетика и электротехника (бакалавриат)
- Электроснабжение

190600 Эксплуатация транспортно-технологических машин и комплексов (бакалавриат)
- Автомобили и автомобильное хозяйство
- Автомобильный сервис

190700 Технология транспортных процессов (бакалавриат)
- Организация и безопасность движения
- Транспортно-экспедиционная деятельность

КАФЕДРА ИНФОРМАЦИОННЫХ ТЕХНОЛОГИЙ

230100 Программная инженерия (бакалавриат)
- Разработка программно-информационных систем

080500 Бизнес-информатика (бакалавриат)
- Математические и инструментальные методы в экономике

080100 Экономика (бакалавриат)
- Математические методы в экономике

КАФЕДРА ЭКОНОМИКИ И УПРАВЛЕНИЯ НА ПРЕДПРИЯТИИ

080200 Менеджмент (бакалавриат)
- Производственный менеджмент

Обучение ведется на бюджетной и коммерческой основах. После окончания обучения выдается диплом государственного образца. Юношам-студентам предоставляется отсрочка от службы в Вооруженных силах РФ. Студенты имеют возможность обучаться на военной кафедре при ЮРГТУ (НПИ).

Зачисление на очное отделение осуществляется по результатам ЕГЭ
- на экономические специальности: русский язык, математика, обществознание;
- на технические специальности: русский язык, математика, физика.

Обращаться по адресу:
г. Георгиевск, ул. Октябрьская, 84.
Проезд по маршруту - 1, 2, 6, 8, 111, остановка «Винзавод».
Телефоны: (87951) 2-22-84, 2-47-42

359

ГОУ СПО «Кисловодский медицинский колледж» (г. Кисловодск)

Лиц. А № 294278 рег. № 238, свид. о гос. аккр. рег. № 352

ОБЪЯВЛЯЕТ НАБОР НА 2011-2012 учебный год

Прием на базе основного общего образования 9 классов:

СЕСТРИНСКОЕ ДЕЛО (медицинская сестра/медицинский брат) вступительные экзамены по русскому языку (диктант) и биологии (устно). Прием на бюджетной и хозрасчетной основах.
Срок обучения 3 года 10 месяцев.

Прием на базе среднего (полного) общего образования - 11 классов:

СЕСТРИНСКОЕ ДЕЛО (медицинская сестра/медицинский брат) вступительные экзамены по русскому языку и биологии (результаты ЕГЭ). Прием на бюджетной и хозрасчетной основах.
Срок обучения 2 года 10 месяцев.

АКУШЕРСКОЕ ДЕЛО (акушерка/акушер). Вступительные экзамены по русскому языку и биологии (результаты ЕГЭ). Прием на бюджетной и хозрасчетной основах.
Срок обучения 2 года 10 месяцев.

ЛЕЧЕБНОЕ ДЕЛО (фельдшер). Вступительные экзамены по русскому языку и биологии (результаты ЕГЭ). Прием на бюджетной и хозрасчетной основах.
Срок обучения 3 года 10 месяцев.

СЕСТРИНСКОЕ ДЕЛО (медицинская сестра/медицинский брат) очно-заочная (вечерняя) форма обучения. Вступительные испытания: собеседование по биологии. Прием на хозрасчетной основах.
Срок обучения 3 года 10 месяцев.

СТОМАТОЛОГИЯ ОРТОПЕДИЧЕСКАЯ (зубной техник) вступительные экзамены по русскому языку и химии (результаты ЕГЭ). Прием на хозрасчетной основах.
Срок обучения 2 года 10 месяцев.

СТОМАТОЛОГИЯ ПРОФИЛАКТИЧЕСКАЯ (гигиенист стоматологический) вступительные экзамены по русскому языку и химии (результаты ЕГЭ). Прием на хозрасчетной основе.
Срок обучения 1 год 10 месяцев.

ФАРМАЦИЯ (фармацевт) вступительные экзамены по русскому языку и химии (результаты ЕГЭ). Прием на хозрасчетной основе.
Срок обучения 2 года 10 месяцев.

ПРИЕМ ДОКУМЕНТОВ с 17 мая по 31 июля 2011 г.
ВСТУПИТЕЛЬНЫЕ ЭКЗАМЕНЫ с 1 августа 2011 г.

Работающим абитуриентам выдается справка о допуске к вступительным испытаниям (для оформления отпуска по месту работы).
Адрес колледжа: 357700, Ставропольский край, г. Кисловодск, Кутузова, 48б.
Телефон: (87937) 6-89-27. Проезд от железнодорожного вокзала маршрутным такси № 13, 28; от автовокзала - № 12, 14.

368

МОСКОВСКИЙ ГУМАНИТАРНО-ЭКОНОМИЧЕСКИЙ ИНСТИТУТ СЕВЕРО-КАВКАЗСКИЙ ФИЛИАЛ

СКФ МГЭИ Северо-Кавказский филиал г. Минеральные Воды

Лиц. АА № 000051 рег. № 0051 от 26.06.2008, выд. Фед. сл. по надз. в сф. обр. и науки. Свид. о гос. аккр. АА № 001553 рег. № 1520 от 22.07.2008

ВНИМАНИЕ! СЕВЕРО-КАВКАЗСКИЙ ФИЛИАЛ МОСКОВСКОГО ГУМАНИТАРНО-ЭКОНОМИЧЕСКОГО ИНСТИТУТА

ОБЪЯВЛЯЕТ С 1 ФЕВРАЛЯ 2011 ГОДА ДОПОЛНИТЕЛЬНЫЙ НАБОР СТУДЕНТОВ НА ЗАОЧНУЮ ФОРМУ ОБУЧЕНИЯ

Московский гуманитарно-экономический институт (МГЭИ) занимает стабильно высокие позиции в рейтинге негосударственных вузов России.

За более чем 16 лет своего существования институт достиг высокого уровня и занял почетное место на рынке предоставления качественных образовательных услуг.

ФАКУЛЬТЕТ ЭКОНОМИКИ И УПРАВЛЕНИЯ

080105.65 ФИНАНСЫ И КРЕДИТ Специализации: финансовый менеджмент; налоги и налогообложение; банковское дело.

080109.65 БУХГАЛТЕРСКИЙ УЧЁТ, АНАЛИЗ И АУДИТ Специализации: бухгалтерский учёт, анализ и аудит в коммерческих организациях; бухгалтерский учёт, анализ и аудит в бюджетных и некоммерческих организациях.

080507.65 МЕНЕДЖМЕНТ ОРГАНИЗАЦИИ Специализации: корпоративный менеджмент; менеджмент в АПК; менеджмент санаторно-курортного дела; управление безопасностью.

ГУМАНИТАРНЫЙ ФАКУЛЬТЕТ

030301.65 ПСИХОЛОГИЯ Специализация: психологическое консультирование.

100103.65 СОЦИАЛЬНО-КУЛЬТУРНЫЙ СЕРВИС И ТУРИЗМ Специализации: гостиничный сервис; курортное дело; туризм.

030602.65 СВЯЗИ С ОБЩЕСТВЕННОСТЬЮ Специализации: коммуникационный менеджмент; реклама в коммуникационном процессе.

ЮРИДИЧЕСКИЙ ФАКУЛЬТЕТ

030501.65 ЮРИСПРУДЕНЦИЯ. Специализации: государственно-правовая; гражданско-правовая; уголовно-правовая.

Адрес: г. Минеральные Воды, ул. Пушкина, 10 (р-н ж/д вокзала).
Приёмная комиссия работает с 8.00 до 18.00; суббота: с 8.00 до 13.00; выходной – воскресенье.
Тел. 8 (87922) 6-41-93, www.skfmgei.ru; e-mail: skfmgei@mw.stv.com

303

КАВМИНВОДСКИЙ ИНСТИТУТ СЕРВИСА (филиал)

Южно-Российский государственный университет экономики и сервиса (КМВИС ГОУ ВПО «ЮРГУЭС»)

Вуз ведет набор на специальности высшего профессионального образования (бакалавриат), срок обучения 4 года:

- **070600 Дизайн (вступительные экзамены по результатам ЕГЭ: русский язык, литература, история Отечества)**
- **080100 Экономика (вступительные экзамены по результатам ЕГЭ: математика, русский язык, обществознание)**
- **080500 Менеджмент (вступительные экзамены по результатам ЕГЭ: математика, русский язык, обществознание)**
- **100100 Сервис (вступительные экзамены по результатам ЕГЭ: математика, русский язык, обществознание)**
- **100200 Туризм (вступительные экзамены по результатам ЕГЭ: русский язык, история, обществознание)**
- **210400 Телекоммуникации (вступительные экзамены по результатам ЕГЭ: математика, русский язык, физика)**
- **230201 Информационные системы и технологии (вступительные экзамены по результатам ЕГЭ: математика, русский язык, физика)**

Специальности среднего профессионального образования:

- после 11 класса (вступительные экзамены по результатам ЕГЭ: математика, русский язык)
  - **080110 Экономика и бухгалтерский учет**
  - **080501 Менеджмент**
  - **100105 Гостиничный сервис**
  - **230105 Программное обеспечение вычислительной техники и автоматизированных систем**
- после 9 класса по результатам ИГА: математика, русский язык

Программы профессиональной переподготовки ВПО:
- **Управление в транспортно-логистических системах**
- **Менеджмент организации**

Продолжается набор студентов на специальности высшего профессионального образования, срок обучения 5 лет:

- **070601 Дизайн**
- **080109 Бухгалтерский учет, анализ и аудит**
- **080507 Менеджмент организации**
- **100103 Социально-культурный сервис и туризм**
- **230201 Информационные системы и технологии**
- **100101 Сервис**

Формы обучения: очно, заочно, дистанционно

ПЯТИГОРСК, бул. Гагарина, 1, корпус 1, каб. 602 (6 этаж) (терр. сан. «Ленинские скалы»).
Тел.: (8793) 39-12-78, 39-12-80, факс 97-39-93.
E-mail:kmvis@rambler.ru, www.kmvis.com
ЕССЕНТУКИ, ул. Карла Маркса, 26.
Тел.: (87934) 5-54-54, 5-46-46.
E-mail:kesip@rambler.ru.

Лиц. АА № 002836 от 25.02.2010 №2826. Св-во о гос. аккр. № 2060 от 22.06.2009.
Европ. серт. качества № 20585 (Oxford, England)

367

НАКАНУНЕ ПРАЗДНИКА

ПИСЬМЕННО И УСТНО

Россия готовится к Дню славянской письменности - праздник хотят сделать всенародным. Только в столице 24 мая пройдет не менее 300 мероприятий, а концерт с Васильевского спуска будут транслировать по общефедеральному каналу. Оргкомитет по проведению праздника возглавили премьер-министр Владимир Путин и Патриарх Кирилл.

«Великие просветители Кирилл и Мефодий оставили славянским народам и всей цивилизации поистине бесценный дар - первую кириллическую азбуку», - заметил Владимир Путин, открывая заседание оргкомитета в Белом доме. Созданная 11 веков назад, она легла в основу нескольких национальных языков и повлияла на формирование культур народов Евразии. «Язык, духовное, культурное, историческое наследие - это то, что определяет национальную идентичность, скрепляет народ, общество, а значит, и всю страну. Да можно сказать и больше: во многом является основой государственного суверенитета», - подчеркнул премьер-министр.

По традиции, центральные торжества возглавит Патриарх Кирилл. «Это день как церковный, так и светский, а во многих европейских странах - государственный праздник. Даже в советское время, когда имена Кирилла и Мефодия в нашей стране не очень громко произносились, в Болгарии устраивались грандиозные манифестации, сравнимые с демонстрациями на 1 мая», - напомнил он. Патриарх считает, что нужно привлечь к Дню славянской письменности и культуры молодое поколение, «чем-то зацепить, чтобы молодежь почувствовала, что это для нее имеет большое или важное значение», сделать его одним из любимых народных праздников. Можно было бы и приурочить к нему важные госвизиты, предложил глава РПЦ.

Министр культуры Александр Авдеев развил церковную тематику, заметив, что в советское время «была лукаво скрыта главная заслуга Кирилла и Мефодия - они перевели Евангелие на старославянский язык». И славянам не надо было учить греческий - достаточно было знать 33 буквы, пояснил он. В юбилейном 2013 году Авдеев предложил приступить к изданию фундаментальной 12-томной славянской энциклопедии. Со следующего же года - праздновать День славянской письменности не только в столице, но и во всех федеральных округах, регионах и епархиях. Внимание руководства страны к этому празднику позволит нам войти в мировую глобальную культуру со своим уникальным цивилизационным багажом и развивать православную, славянскую культурную составляющую процесса глобализации, убежден министр.

Выслушав перечень мероприятий и тезис о привлечении молодежи, с инициативой выступил глава минкомсвязи Игорь Щеголев. Он предложил совместить последний звонок в школах с Днем славянской письменности и культуры: «Как раз с темой просвещения хорошо пересекается и для всех молодых людей достаточно яркое событие». «Это любопытно, поговорите на эту тему с министром образования и науки», - отреагировал председатель правительства. Однако в этом году все будет по расписанию. Пресс-секретарь премьер-министра Дмитрий Песков сообщил, что «решение о переносе последнего звонка не принималось, и в этом году он состоится, как и планировалось, 25 мая».

(«Российская газета»)

На досуге

ИСТОРИЯ ЛЮБВИ

ОН И ОНА

Она встречала его так, как будто одного его ждала всю жизнь. Она разжигала костер любви, чтобы он грелся возле него, и не хотел уходить...

Он переливал свою энергию в ее хрупкое тело, в ее плененную душу.

- До встречи с тобой я чувствовал себя, как на платформе, - говорил он задумчиво. - Стою, в душе сквозняк, а мимо проносится чужая, прекрасная жизнь.

Его глаза были полны грустной нежности, и она тонула в них. Все остальное отступало, осыпалось, как шелуха.

Снег в сугробах еще темнел, как почерневший ноготь, но уже повсюду бушевала весна. Она прошивала прошлогоднюю листву шильцами травинок, разливалась голубым сиянием пролесков, полянами хрупких подснежников. Почки на сирени становились похожими на нахохлившихся воробьев - вот-вот проклюнутся.

Она все время была в полете и звала его за собой. Порой ему казалось, что вместе они проплывают, держась за руки, над белоснежными караванами облаков, над церквушками и зеленеющими полями. И так не хотелось возвращаться в привычное состояние обыденности.

Где-то он прочитал, что жизнь состоит не из количества прожитых лет, а из счастливых мгновений, которые запомнились. Теперь он примерял эти слова к себе.

Она была юна, и он стыдился седины. У них не совпадали времена года. Внутри ее бушевала весна, а его душу заливали холодные осенние дожди со срывающимся снегом.

- Ты слышишь, как смеется листва? - спрашивала она.

А ему казалось, что улицу бьет озноб. Она рассматривала звездочки снежинок, а он ворошил серую золу бессонниц. Ей роса казалась перламутром, а он думал, что это плачут розы. Тополиный пух напоминал ему снег в июле, а она, будоража воображение, разглядывала отражения в зеркалах луж.

Она прыгала через ручей и читала стихи:

У капели - тяжесть запонок,
И сад слепит, как плес,
Обрызганный, закапанный
Миллионом синих слез.

А он думал, что все в мире соткано из случайностей, из хрупкого переплетения случайных паутинок. Счастье недолговечно.

Иногда и он во сне бредил стихами:

Хочу тебя забыть,
Да только не получится...

Он на время проваливался в забытье сна, но поэтический родник упрямо пробивался через сознание:

Только ты, мой пожар,
мое пламя,
Можешь остывшую душу согреть.

Бывало, она пускалась в размышления.

- У человека есть несколько жизненных матриц: разделенная любовь, неразделенная любовь и любовный треугольник. Эти три варианта накладываются на разные характеры, на разных людей, и получается бурлящий суп из человеческих страстей, - щебетала она, перебирая зацелованными пальцами его посеребренные на висках волосы. В такие минуты ему меньше всего хотелось вступать в философские дебаты. Он просто любил. Может быть, впервые в жизни...

Его жена, которую сосватала ему мать, с годами стала злобной и раздражительной. А когда умерла от тяжелой болезни, он и вовсе, как улитка, ушел в себя, чувствуя, как с каждым днем черствеет душа.

И вдруг это 20-летнее счастье! Как она оказалась в вечерний час на автобусной остановке, такая беззащитная и доверчивая? Он просто не мог оставить ее одну на темной улице и проводил до подъезда. А может быть, она пришла из романтических грез, не сбывшихся в юности? Из предрассветных снов, в которых всегда теплится надежда. И почему он, поставивший крест на возможности счастья для себя, так смело и сразу, с такой радостью шагнул к ней навстречу и поверил, что совсем не старый в свои 50 лет. Его опустевшая душа обрела крылья для полета. Внутри что-то запело и затрепетало, вылилось в стихи:

И пусть любовь обречена
На то, что все пройдет.
Золой развеется она
И вмерзнет пеплом в лед.

Им было вместе хорошо
И страшно было врозь,
Ах, как же сладко и грешно
Им ночью не спалось...

От медных лучиков волос
До пламени ногтей
Мечталось ей почти до слез
Сгореть в любви своей.

Лариса Прозорова.

ПРОДОЛЖАЕТСЯ ПОДПИСКА на «КАВКАЗСКУЮ НЕДЕЛЮ»

на II полугодие 2011 г.

Индекс 53984

172 руб. 26 коп.

Индекс 11106
для пенсионеров

159 руб. 72 коп.

для ветеранов и инвалидов ВОВ,
а также инвалидов I и II группы

151 руб. 02 коп.

ДЕЛО ВЕРНОЕ – ПОДПИСКА!

ВНИМАНИЕ!

Если у вас возникли проблемы при оформлении подписки, ЗВОНИТЕ, мы рады будем вам помочь!

Тел.(8793) 33-01-93

Оставайтесь с нами, друзья «Кавказской недели»!

ЮМОР

ПЕРЛЫ ИЗ МАРШРУТОК

- «Книга жалоб в следующей маршрутке».
- Конкурс «Кто громче хлопнет дверью» закончен. Спасибо за участие!
- «Лица, не оплатившие проезд, будут пристегнуты к заднему бамперу маршрутки и будут бегать за ней до тех пор, пока водитель не получит морального удовлетворения».
- «Водитель не осьминог, всем сразу сдачу дать не может».
- «Предупреждайте об остановке заранее, причем кричите так, как будто вы ее 5 минут назад проехали!»
- Граждане! Не хлопайте сильно дверью, она может отвалиться и упасть вам на ноги.
- «У дома конца нет!»
- «Мамаши, садите на руки 5-летних детей, а не 16-летних придурков».
- «Остановки говорите заранее и громче, водитель глухой и ему нужно время, чтобы поставить ПРОТЕЗ на тормоз».
- «Хлопнешь дверью - умрешь от монтировки».
- «Бесплатные входящие только в Билайне».
- «Тише скажешь - дальше выйдешь».
- «Машина не конь, на ходу не остановишь».
- «С беляшом не входить - опасно для здоровья».
- «Автобус резиновый. Все влезут».
- «Просьба семечки, орешки и бананы есть вместе с кожурой!»
- Кто хлопнет дверью, тот станет льготником...
- Табличка: Место кондуктора не занимать. В окно кондуктора не смотреть!
- «Дверью не хлопать - водитель пугается».
- Остановка «где-то тут» будет «где-то там».
- На боковом стекле рядом с водителем - «вход только для дам».
- «Остановите метров через тридцать», «Притормозите около помойки».
- «Берегите дверь - это ваш единственный выход».
- Висит табличка: На бесплатный проезд имеют право:
  - дети весом до 7 кг;
  - агенты Матрицы при наличии удостоверения;
  - лауреаты Нобелевской премии;
  - любовницы лауреатов Нобелевской премии;
  - Том Круз.
- Залезай, садись, держись, заткнись!
- «Сдачу не клянчить!»
- «Остановки называйте громко - не бойтесь РАЗБУДИТЬ водителя!»
- Над дверью: «На ходу - не прыгать!»
- «Стоя ехать запрещается - ГИБДД требует, чтобы число трупов не превышало числа посадочных мест».

КРОССВОРД

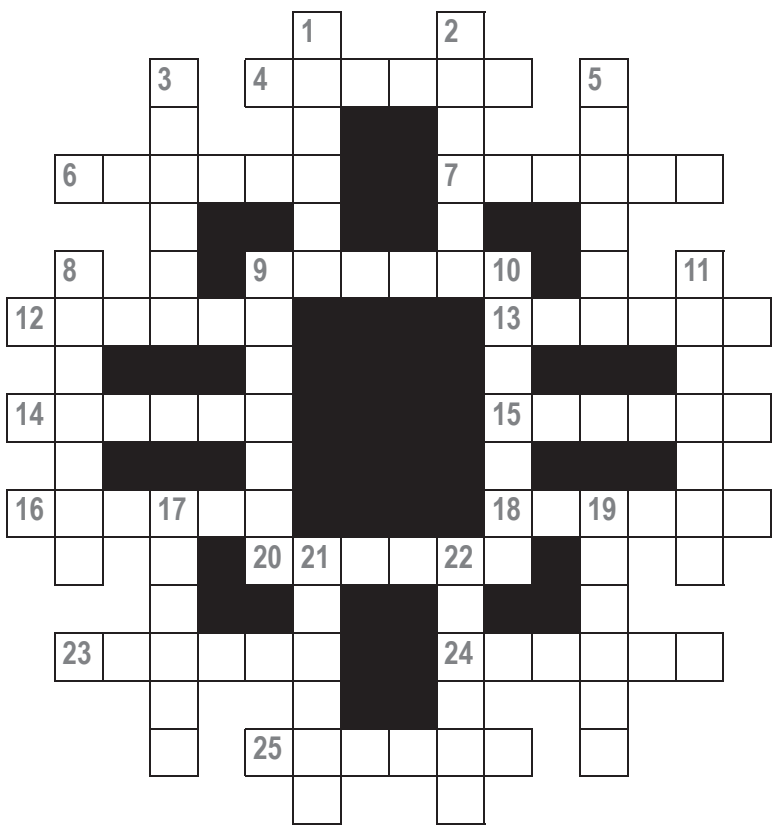

По горизонтали: 4. Фрагмент «мозаичного» одеяла. 6. Отходы после размола. 7. «Валентинка» для Царевны-лягушки. 9. Доклад с рукой у козырька. 12. Причина остановки вечного двигателя. 13. Свекла в «макияже» Марфушеньки-душеньки. 14. Судебный чиновник при Петре I. 15. Испанское виноградное вино. 16. Название лондонского дома для умалишенных, ставшее для нас синонимом неразберихи и беспорядка. 18. Мужская статуя-колонна. 20. Высшая точка развития чего-либо. 23. Беседа вошедших в раж философов. 24. Психологическое состояние, смягчающее уголовную ответственность мстителя. 25. Детище Регины Дубовицкой.

По вертикали: 1. Ход рассуждений, который, по мнению мужчин, у женщин совершенно особенный. 2. Трос, на котором небитый битого тянет. 3. Блатной «базар». 5. Философия тех, для кого вера в Бога и религия - это социальные средства, используемые властью для управления народом. 8. «Автор» послеобеденного закона. 9. Метод «зомбирования» потребителей. 10. Транспорт, переехавший Берлиоза. 11. Титул, полученный Татьяной Лариной после замужества. 17. Грубая ошибка в устной речи или письме. 19. Буква (устаревшее). 21. Свидетельство, выдаваемое изобретателю. 22. «Кинобеспорядок» Грачевского.

Составила О. Высочина.

АФИША

ФЕДЕРАЛЬНАЯ ФИЛАРМОНИЯ НА КМВ

КИСЛОВОДСК

25 мая в 16.00
Фойе зала им. В.Сафонова.
Музыкальное кафе
«Тайны граммофона»

28 мая в 16.00
Зал им. А.Скрябина
«Времена года»

29 мая в 12.00
Зал им. А.Скрябина
«Времена года»

в 16.00
Зал им. А.Скрябина
Вокальный вечер
«Под сенью Музы величавой»

ЕССЕНТУКИ

Зал им. Ф.Шаляпина

25 мая в 16.00
«С песней вокруг света»

27 мая в 19.00
Группа «ДДТ».
Юрий Шевчук – Сольник

29 мая в 19.00
«Алеко», опера
С.Рахманинова

ПЯТИГОРСК

Зал «Камертон»

26 мая в 16.00
«Под сенью Музы величавой»

27 мая в 16.00
Лермонтовская галерея
«Времена года»

30 мая в 16.00
«Страницы русской лирики»

Тел. касс:
Кисловодск - (87937) 2-04-22,
Ессентуки - (87934) 6-75-56,
Пятигорск - (8793) 39-14-36,
Железноводск - (87932) 4-44-74

КИСЛОВОДСКИЙ ЦИРК
☎ (87937) 2-96-58, 2-49-89

Событие года!
Гастроли программы
«СУМАТРАНСКИЕ ТИГРЫ»
по просьбе зрителей продлены!
28 мая в 12.00 и 16.00
29 мая в16.00

ГОСУДАРСТВЕННЫЙ КРАЕВОЙ ТЕАТР ОПЕРЕТТЫ
☎ (8793) 39-22-21, 33-71-49

25 мая в 19.00
Ж.Оффенбах.
«Прекрасная Елена»
(оперетта)

27 мая в 19.00
Дж. Верди. **«Травиата»**
(опера)

28 мая в 11.00
В.Семенов.
«Красная шапочка»
(музыкальная сказка)

28 мая в 19.00
И.Штраус. **«Летучая мышь»**
(оперетта)

ДЕЛЬФИНАРИЙ
☎ (87937) 5-61-61

Дрессированные дельфины и морские котики не дадут скучать ни детям, ни взрослым.
Кисловодск,
ул. Промышленная, 5.
Начало представлений:
по будням в 15 ч.,
в сб. и вскр. в 11 ч. и 15 ч.,
вых. - пн., вт.

ГОС. МУЗЕЙ-ЗАПОВЕДНИК М. Ю. ЛЕРМОНТОВА, «ДОМ АЛЯБЬЕВА», Г. ПЯТИГОРСК

По 26 июня
Выставка акварели
Светланы Кузнецовой
(Нальчик)

Частная ветеринарная клиника

предлагает свои услуги:
- гигиеническая стрижка котов и собак
- лечение и профилактика заболеваний мелких домашних животных
- УЗИ-рентген-кардио-диагностика
- хирургия: кастрация животных обоих полов; штифтование переломов костей; полостные операции; операция «мягкая лапа» (полное удаление когтей у кошек)

Товар сертифицирован

Вызов врача на дом
Работаем ЕЖЕДНЕВНО с 8 до 22 ч.
МИНВОДЫ, пос. Загорский, ул. Луговая, 24,
тел. (87922) 9-56-69.
Лиц. № 00619889 от 30.03.2004 324

АСТРОЛОГИЧЕСКИЙ ПРОГНОЗ

с 24 по 30 мая

Звезды наиболее благосклонны к типичным представителям Огненных (Овен, Лев, Стрелец), Земных (Телец, Дева, Козерог) и Воздушных (Близнецы, Весы, Водолей) знаков зодиака.

Понедельник. Вас ждет финансовый успех. Однако крупных покупок не совершайте. Запланируйте отпуск. Свободное время посвятите спорту.

Вторник. Сегодня повезет авантюристам. Не бойтесь что-то менять. Будьте открыты контактам и новым знакомствам. Но не давайте в долг денег случайным людям.

Среда. Пойдет на пользу умеренность в еде. Постарайтесь избавиться от негативных эмоций и мыслей. Не навязывайте окружающим свою волю. Вообще этот день лучше провести в уединении.

Четверг. Не тратьте время на пустые разговоры. Больше времени уделите отдыху. Просто-напросто хорошенько выспитесь. Лучше не отправляться в путешествия.

Пятница. Все делайте быстро. Возможны кризисные ситуации, когда надо принимать оперативные решения. Вечером пригласите к себе гостей, но предварительно до блеска отмойте и уберите квартиру.

Суббота. После трудовой недели позвольте себе расслабиться. Хорошо бы встретиться со старыми приятелями, вспомнить былое. День благоприятен для оздоровительных процедур.

Воскресенье. Удача улыбнется путешественникам. Их ждут интересные встречи и увлекательные приключения в дороге. Оставшимся дома хорошо бы заняться самообразованием.

ОВЕН Вас ждет встреча с прежним возлюбленным, и, возможно, вы задумаетесь, не стоит ли возобновить отношения. Но не принимайте скоропалительных решений. В воскресенье – внимание диете.

Благоприятные дни: 24 мая
Неблагоприятные дни: 25 мая

ТЕЛЕЦ Не бойтесь жертвовать свободным временем, чтобы помочь любимому человеку решить его проблемы. Не слушайте советов «доброжелателей», ничего с ними не обсуждайте, доверяйте собственной интуиции.

Благоприятные дни: 26 мая
Неблагоприятные дни: нет

БЛИЗНЕЦЫ Вы способны удивить окружающих. Всю неделю вами будут восхищаться, делать вам комплименты и дарить подарки. Случайное уличное знакомство может перерасти в долговременный роман.

Благоприятные дни: 29 мая
Неблагоприятные дни: 26 мая

РАК В начале недели напомнят о себе старые проблемы. Не откладывайте их решение на будущее, разберитесь с ними сейчас. На работе для вас откроются карьерные перспективы. Выходные проведите с любимым человеком.

Благоприятные дни: 27 мая
Неблагоприятные дни: 25 мая

ЛЕВ Начните неделю с пересмотра своих отношений с партнером по браку. Больше уважайте его мнение, меньше им руководите. Жажда новых впечатлений может увлечь вас в дорогу. Не сдерживайте себя.

Благоприятные дни: 28 мая
Неблагоприятные дни: 26 мая

ДЕВА Вы получите выгодное деловое предложение. Любые новшества сейчас весьма кстати. В середине недели избегайте интриг, не пробуйте ничего скрывать от любимого человека. Все тайное со временем станет явным.

Благоприятные дни: 26 мая
Неблагоприятные дни: 28 мая

ВЕСЫ Понедельник порадует новизной в отношениях со второй половиной. А если вы одиноки, то сейчас удачный момент для заключения долговременных союзов. На работе все спорные вопросы решайте миром.

Благоприятные дни: 28 мая
Неблагоприятные дни: 27 мая

СКОРПИОН Окружите близких теплом и заботой. Им, как никогда ранее, нужна ваша помощь. На этой почве возможны разногласия с любимым человеком. Но позже он оценит вашу преданность, и все вернется на круги своя.

Благоприятные дни: нет
Неблагоприятные дни: 24 мая

СТРЕЛЕЦ Вас переполняют новые идеи и проекты. Смело внедряйте их в жизнь. Любимый человек поддержит все ваши начинания. В выходные уделите внимание здоровью. Займитесь спортом.

Благоприятные дни: 24, 27 мая
Неблагоприятные дни: 28, 29 мая

КОЗЕРОГ Проявите деловую смекалку, и это поможет вашему продвижению по службе. Что касается личной жизни, не бойтесь разрывать исчерпавшие себя связи. Прощайтесь с иллюзиями, заводите новые знакомства.

Благоприятные дни: 29 мая
Неблагоприятные дни: 27 мая

ВОДОЛЕЙ Нелучшее время давать деньги в долг и занимать самому. В конце недели от вас потребуется немалая выдержка, чтобы разрешить семейные споры. Зато выходные пройдут под знаком любви и согласия.

Благоприятные дни: 25 мая
Неблагоприятные дни: 29 мая

РЫБЫ Беритесь только за те дела, которые вы в состоянии выполнить в одиночку. Финансовое благополучие напрямую будет зависеть от вашей предприимчивости. В воскресенье любимый человек приятно вас удивит.

Благоприятные дни: нет
Неблагоприятные дни: 27 мая

ГЛАЗНАЯ КЛИНИКА
ЛЕНАР

ХОТЕЛИ БЫ ВЫ ИМЕТЬ ОТЛИЧНОЕ ЗРЕНИЕ?
Заниматься спортом, учиться и работать
БЕЗ ОЧКОВ И КОНТАКТНЫХ ЛИНЗ?
Лазерная коррекция зрения LASIK поможет Вам в этом!

Наша клиника оборудована новейшим эксимерным лазером, который позволяет осуществлять операции для КОРРЕКЦИИ БЛИЗОРУКОСТИ, ДАЛЬНОЗОРКОСТИ И АСТИГМАТИЗМА. Операция проводится под местной анестезией и совершенно безболезненна.

КОНСУЛЬТАЦИЯ по тел.: (8793) 97-44-35, 97-44-36
и по адресу: г. Пятигорск, ул. Пушкинская, 31/4 284

ИМЕЮТСЯ ПРОТИВОПОКАЗАНИЯ. НЕОБХОДИМА КОНСУЛЬТАЦИЯ СПЕЦИАЛИСТА

Лиц. ПО-26-01-000045 от 30.04.2008 г.

ПОГОДА

	Пятигорск	Ставрополь
ВТОРНИК, 24 мая		
t день:	+18	+18
t ночь:	+12	+13
атм. давл.	715	716
СРЕДА, 25 мая		
t день:	+21	+19
t ночь:	+15	+15
атм. давл.	714	715
ЧЕТВЕРГ, 26 мая		
t день:	+22	+23
t ночь:	+13	+14
атм. давл.	714	716
ПЯТНИЦА, 27 мая		
t день:	+20	+22
t ночь:	+12	+12
атм. давл.	712	715
СУББОТА, 28 мая		
t день:	+20	+21
t ночь:	+12	+12
атм. давл.	712	713
ВОСКРЕСЕНЬЕ, 29 мая		
t день:	+21	+22
t ночь:	+12	+13
атм. давл.	711	714
ПОНЕДЕЛЬНИК, 30 мая		
t день:	+21	+22
t ночь:	+12	+14
атм. давл.	714	715
ВТОРНИК, 31 мая		
t день:	+21	+22
t ночь:	+13	+14
атм. давл.	716	717

Ответы на сканворд и кроссворд, опублик. в № 21

СКАНВОРД. По горизонтали: Самбо. Посылка. Туризм. Батуми. Ми. Байрам. Хибара. Ала. Урарту. Страус. Сплав. Амур. Диадема. Имение. Сабо. Поршень. Арама. Шведка. Роу. Инфант. Ошибка. Сахар. Лир. Эскорт. Кролик. Рента.

По вертикали: Хит. Арча. Стер. Урал. Мга. Опись. Алсу. Баку. Арион. Приор. Троя. Бомбарда. Министр. Ванга. Майори. Бархан. Адепт. Бахус. Шторка. Саами. Радушие. Илот. Ураза. Дебил. Крит. Афина. Смальта. Мальта.

КРОССВОРД. По горизонтали: 1. Сумерки. 6. Почин. 7. Норка. 10. Исток. 12. Налог. 13. Умник. 14. Весло. 16. Егоза. 18. Кварц. 21. Кроше. 22. Лоток. 23. Трясина.

По вертикали: 2. Минус. 3. Ранчо. 4. Посол. 5. Океан. 8. Коновал. 9. Макраме. 10. Игрок. 11. Купец. 15. Спорт. 17. Облом. 19. Время. 20. Ралли.

Ключевое слово: солнце.

ВЫСТАВКА

ВЕСЕЛЫЙ КОРОЛЬ

«Вероятно, существует магия современности.»

Луи Арагон.

В Государственном музее-заповеднике М. Ю. Лермонтова открылась персональная выставка живописи пятигорчанина, члена Союза художников России Юрия Перкова. Выпускник Львовского государственного института декоративно-прикладного искусства, он наполнил выставочное пространство зала цветом – ярким, звенящим и радостным. Цветом, который закружил нас вихревым ритмом, приподнял над реальностью, повседневной суетой и увлек в давно забытые дали.

Юрий Перков работает в рамках сюжетной картины. Обращаясь к жанрам пейзажа, портрета, натюрморта, каждую работу, он превращает в некий текст, художественное высказывание – искреннее и профессионально точное. И в этом диалоге с автором, зритель, овладевая «техникой чтения», с неподдельным интересом рассматривая представленные полотна, получает истинное наслаждение от погружения в эту художественную реальность, в сложный мир изобразительного искусства. «Что здесь нарисовано?», «Что хотел сказать художник?» - с этих вопросов и начинается разговор о современной живописи.

На выставке в лермонтовском музее представлено более 30 произведений. Художник показал в первую очередь работы, созданные за последние несколько лет, написанные непосредственно к юбилею. События отечественной истории и культуры, одна из основных линий показа. «Победа», обращение к образу легендарного маршала Великой Отечественной войны Георгию Жукову, «Моя Россия», портрет Александра Исаевича Солженицына, «Патриарх Московский и Всея Руси Кирилл», «Пушкин. Романтические грезы», «Борис и Глеб» – написание этих работ требует от автора не только творческой смелости, но и культуры, эрудиции и живого, непосредственного чувства. Природа, окружающий мир с его социальными и политическими проблемами, общение с «маленькими людьми», погружение в их заботы и тревоги – по словам нашего автора – это и предмет творчества и источник вдохновения. В работах «Мистическое таинство астральной режиссуры», «Голографическое эссе» – художник делает попытку проникнуть в глубь вещей, за внешнюю сторону мироздания, в «добрый, прекрасный мир вечных надкосмических идей» (А.Лосев). И здесь же в зале мы видим шутку, улыбку автора. Современное прочтение сюжетов античной мифологии «Цветы для Элис» или «Леда и лебедь», воспоминание о Востоке, с его пряным ароматом, декоративным изыском и женской мудростью – «Моя Шахерезада», «Персидские мотивы». Совершенно не серьезно говорит художник и о чем-то главном и личном в работе «Лебедушка». И вряд ли кого из посетителей выставки оставят равнодушными красивые по живописи и эмоциональные по своему звучанию натюрморты «Сиреневый звон», «Летний день», «Натюрморт с малиной», где летний вечер или солнечный день вобрал в себя аромат солнца, сочность плодов, тепло человеческого присутствия. Есть в экспозиции и картина «Веселый король». Сказка это или быль решат гости музея и посетители выставки, но приглашение в его живописное королевство все мы будем ждать с нетерпением.

Портрет Солженицына

Крепость Шамиля

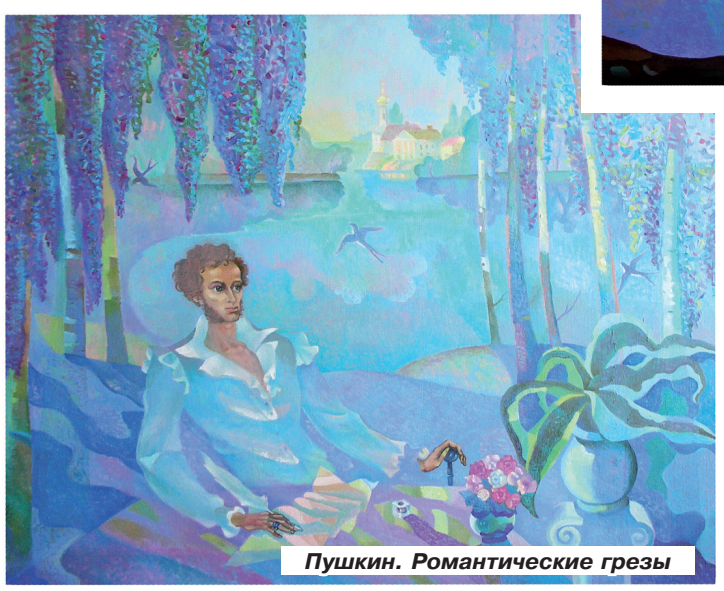
Пушкин. Романтические грезы

Сиреневый звон

Ольга Алексенко,
заведующая экспозиционным отделом Государственного музея-заповедника М.Ю. Лермонтова.

Фото автора.

Главный редактор И. Маковецкая

Учредитель и издатель газеты — ОАО «Издательство «Кавказская здравница».
Адрес: 357212, Минеральные Воды, ул. 50 лет Октября, 67, тел. 6-21-34.
АДРЕС ДЛЯ ПИСЕМ: 357535, ПЯТИГОРСК-35, «КАВКАЗСКАЯ НЕДЕЛЯ».
Адрес редакции: Пятигорск, ул. Козлова, 1 (здание библиотеки им. Горького, 1 этаж), главный редактор - (8793) 33-01-93, отдел рекламы – тел/факс 33-28-86. E-mail:nedelya@kmv.ru.
Газета зарегистрирована в Управлении по Росохранкультуре по ЮФО.
Свидетельство о регистрации ПИ № ФС 10-6624 от 01.06.2007.

Редакция знакомится с письмами читателей, не вступая в переписку. Рукописи не рецензируются и не возвращаются. Ответственность за содержание и достоверность сведений в материалах и рекламных объявлениях несут авторы и рекламодатели. Их точка зрения может не совпадать с позицией редакции. Материалы со знаком ■ публикуются на правах рекламы.

Перепечатка материалов, опубликованных в «Кавказской неделе», — только с письменного разрешения редакции.

Подписано в печать 23 мая 2011 г. в 18.00; по графику в 18.00. Печать офсет. Объем 16 полос А3.
Заказ 104022. Тираж 20000.
Отпечатано в ОАО «Издательство «Кавказская здравница», 357212, Минеральные Воды, ул. 50 лет Октября, 67.
Подписные индексы 53984, 11106.
Цена свободная.