www.pravda-kmv.ru

ПЯТИГОРСКАЯ ПРАВДА

16+

ЧЕТВЕРГ, 11 ФЕВРАЛЯ 2021 г.
№ 7-8 [9598-9599]
СВОБОДНАЯ ЦЕНА

ОБЩЕСТВЕННО-ПОЛИТИЧЕСКАЯ ГАЗЕТА | ОСНОВАНА В 1937 г. | ВОЗРОЖДЕНА В 1995 г.

Будни курорта

Подробности читайте в следующем номере.

Актуально:

Проект «Культура малой Родины» в действии

[стр. 7]

Женщина года — 2020:

Секреты воспитания — в любви!

[стр. 9]

Спорт

Мини-футбол — в школу!

[стр. 16]

Молодежь и власть

Интересные предложения и свежие идеи

Конкретные дела для реального улучшения качества жизни горожан — таков настрой ребят из Молодежной общественной палаты Пятигорска. Своими идеями они поделились на встрече с главой окружной столицы Дмитрием Ворошиловым. Дмитрий Юрьевич отметил, что пятигорская молодежь всегда была самой активной в крае и, нет сомнения, в этом году пятигорчане вновь заявят о себе громкими проектами, нацеленными на развитие города-курорта. Этому также будет способствовать их участие в ежегодном форуме «Машук».

Автор> Анна Цигельская
Фото> Михаил Антоненко

Председатель МОП города, куратор проекта по сохранению культурного и исторического наследия пятигорского Некрополя Анна Крымова сообщила, что особое внимание в работе Молодежной палаты будет уделяться решению экологических вопросов. Для города-курорта — это, безусловно, одна из самых важных тем.

В ходе беседы с главой города Анна Крымова высказала идею регулярно проводить субботники в микрорайонах с участием молодежи и жителей домов, на территории которых проходит экологическая акция. Ведь чистота дворов и улиц зависит от каждого из нас и мы должны осознавать свою ответственность за порядок в непосредственной близости от нашего дома. Дмитрия Ворошилова предложение заинтересовало. Мэр сообщил, что в Управлении по делам территорий городской администрации в настоящее время составляются графики проведения субботников и его специалисты Анне обязательно позвонят.

В завершение встречи глава города в торжественной обстановке вручил членам Молодежной общественной палаты V созыва удостоверения. Был сделан общий снимок, который тут же разлетелся по соцсетям с восторженными комментариями, в которых также высказывалась надежда на долгое плодотворное сотрудничество молодежи и городской власти.

От первого лица

Дмитрий Ворошилов, глава Пятигорска:
— У ребят есть интересные проекты в спорте, волонтерском движении, предпринимательской деятельности, законотворчестве, пространственном развитии города. Молодежь Пятигорска стремится активно участвовать в жизни города и предлагает мероприятия, способствующие его развитию. В этом мы всегда будем их поддерживать.

Идея

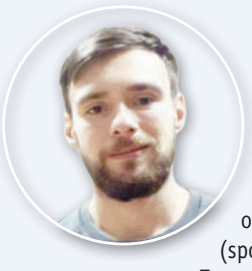

Вадим Тищенко, казак Горячеводской общины, возглавляет спортивное направление в МОП Пятигорска:
— В данный момент мы занимаемся организацией онлайн-тренинг-центра с рабочим названием «SAP» (sport assistant Pyatigorsk, или спортивный помощник Пятигорска). Основные функции центра — рейтинг спортивных залов, рейтинг тренеров по видам спорта. Это будет виртуальная площадка для активного диалога молодежи города и формирования команд по видам спорта. Используя данный интернет-ресурс, любой желающий сможет собрать команду для игры на свежем воздухе на городских спортивных площадках. Наш комитет также организует спортивные акции с целью пропаганды здорового образа жизни. Мы планируем провести комплексное мероприятие на территории Пятигорска, в разных частях города одновременно, с привлечением военно-патриотических и спортивных клубов, с участием волонтеров — своеобразный флешмоб.

Кстати

Именно Анна Крымова объединила городскую молодежь для участия в субботниках в пятигорском Некрополе. Позже акцию поддержали губернатор края Владимир Владимиров и мэр окружной столицы Дмитрий Ворошилов. Молодежные активисты решили взять шефство над этим местом. Состав, собранный для субботников, постоянно расширяется и пополняется. В команду приходят новые единомышленники — студенты, школьники. Также к процессу подключаются активисты старше 35 лет. Сейчас идет работа над вторым этапом проекта — цифровизацией карты захоронений. В настоящее время собирается база на основе исторических документов: сведений из церковных книг, краевого архива и городского управления культуры. Все данные будут переведены в формат цифровых таблиц для удобного поиска и редактирования. Далее — создание цифрового киоска с картой и основной информацией о людях, которые там захоронены. Закончить проект планируется этим летом.

На уровне края

Пятигорск — здравница и туристический центр

Губернатор Владимир Владимиров провел рабочую встречу с главой Пятигорска Дмитрием Ворошиловым. В ней также принял участие главный врач Пятигорской городской станции скорой медицинской помощи Сергей Тихенко. Обсуждена ситуация с заболеваемостью COVID-19. Как прозвучало, в Пятигорске развернуто 795 специализированных коек для помощи пациентам с коронавирусом. На сегодня из них свободны около 35%. Это связано с замедлением динамики заболеваемости COVID-19 и снижением доли пациентов с тяжелыми поражениями легких.

Владимир Владимиров также поручил проработать возможности для организации на базе медицинских организаций Пятигорска реабилитационных отделений для жителей края, перенесших коронавирус.

Одной из основных тем встречи стала реализация в городе национальных проектов, федеральных и краевых программ. Как отметил Дмитрий Ворошилов, в 2020 году в Пятигорске в рамках нацпроекта «Демография» завершена реконструкция ДЮСШ № 2. В рамках госпрограммы по развитию СКФО введен в эксплуатацию новый детский сад в станице Константиновской. Среди социальных объектов, которые должны быть приведены в порядок в этом году, — здание гимназии № 11, реконструкцию ее здания планируется завершить весной.

Важно

Речь шла и о благоустройстве города-курорта, создании в нем туристской инфраструктуры. В этом году работы в рамках нацпроекта по формированию комфортной городской среды ведутся в Лазаревском сквере и сквере Л. Н. Толстого. По поручению губернатора их планируется завершить к маю, до начала высокого курортного сезона.

Ряд проектов реализуется в рамках краевой программы поддержки местных инициатив.

— В феврале мы планируем увеличить финансирование краевой программы местных инициатив. Это дополнительный ресурс для работы муниципалитетов. Рассчитываю, что Пятигорск использует новые возможности и превратит их в объекты, обеспечивающие комфорт для жителей и гостей, — сказал Владимир Владимиров.

Еще один ресурс для совершенствования инфраструктуры города — краевая программа по развитию туризма. Планируется, что в ее рамках будет продолжено благоустройство парка Победы. В настоящее время для этого готовится необходимая документация.

Дмитрий Ворошилов сообщил, что среди новых предложений в программе также реконструкция курортно-исторической части города, которая включит в себя благоустройство порядка 40 тысяч кв. метров общественных пространств. Всего в проект вошли 27 улиц, которые планируется оснастить современным освещением. На некоторых из них должны быть решены вопросы с ливнеотведением.

Шла речь и о крупных транспортных проектах. Среди планов — строительство развязки у въезда в Пятигорск со стороны Бештаугорского шоссе. Само шоссе как важную для Кавминвод транспортную артерию планируется расширить до четырех полос. Сейчас идет проектирование, работы должны начаться в 2022 году.

Тем временем

Губернатор Владимир Владимиров провел личный прием граждан в приемной Президента РФ в Ставропольском крае.

✔ Жительница Пятигорска, воспитывающая троих детей, обратилась к губернатору с предложением об установке детской площадки по улице Георгиевской. Глава края поручил реализовать эту инициативу в текущем году в рамках краевых программ.

✔ Еще один вопрос — от жителя краевой столицы, который просил содействия в обустройстве тротуара на улице Герцена, ведущего к образовательным учреждениям. Губернатор дал установку главе Ставрополя решить эту задачу до 1 сентября.

«Прямая линия»

16 февраля состоится «Прямая линия» с губернатором Владимиром Владимировым. Глава региона ответит на вопросы жителей края, поступившие накануне, а также заданные в ходе телеэфира. Трансляция будет вестись на телеканалах «Свое ТВ» и ОТР. Начало «Прямой линии» с губернатором Ставропольского края — в 18.00. Задать вопрос главе края можно по телефону: **8 (8652) 74-81-88** (Телефон доверия губернатора); видеовопросы принимаются на номер: **8-928-350-80-70.**

Коротко о главном

Выборы

В своем телеграм-канале Дмитрий Ворошилов сообщил, что выборы в Думу города Пятигорска VI созыва пройдут в Единый день голосования 19 сентября 2021 года, они будут совмещены с выборами депутатов Думы Ставропольского края и Государственной думы РФ:

«Принял решение возглавить список партии «Единая Россия» на выборах в Думу города Пятигорска.

Начали формировать команду кандидатов в городской законодательный орган. Количество избирателей в Пятигорске на 01.01.2021 г. составляет 129517 человек. Выборы в гордуму пройдут по смешанной избирательной системе. 22 депутата избираются по 11 многомандатным округам (2 депутата от округа) и 11 депутатов получат мандаты по выдвинутым партийным спискам. Это наш город и наш выбор. Приглашаю всех неравнодушных к участию в избирательной кампании. Нам здесь жить, и, как выглядит Пятигорск, давайте решать вместе».

Новый ливневый коллектор

Пятигорску удалось войти в федеральную программу, которая позволит начать уже весной этого года строительство нового ливневого коллектора.

Новопятигорск – один из активно развивающихся микрорайонов нашего города. Здесь уже появились парк Победы, музей «Россия — моя история». В ближайшем будущем завершим благоустройство Новопятигорского озера, активно идет строительство многоквартирных и индивидуальных домов. Развитие района соответственно увеличивает площадь водосбора и в разы нагрузку на водоотводные системы.

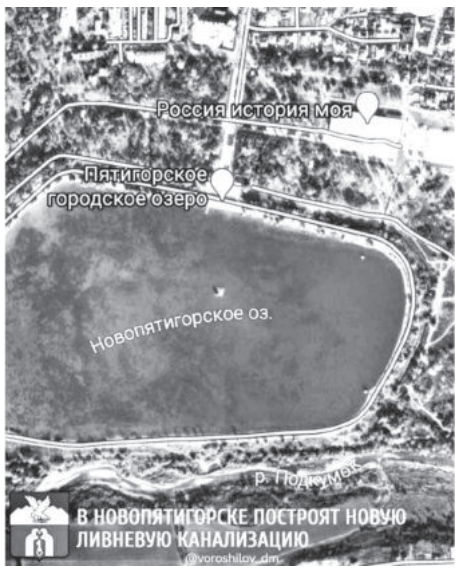

Протяженность нового коллектора составит более 1,8 км. Финансирование в сумме более 136,5 млн. рублей обеспечат федеральный и краевой бюджеты. Из них почти 128,5 млн. рублей выделит Минстрой России в рамках госпрограммы «Обеспечение доступным и комфортным жильем и коммунальными услугами граждан Российской Федерации», 6,8 млн. поступят из краевого бюджета.

Ремонт в школе искусств

В Детской школе искусств им. В. И. Сафонова продолжается ремонт. Работы начались в 2020 году и проходят в рамках национального проекта «Культура».

На сегодняшний день в здании полностью заменили отопительную систему и трубопроводы. Продолжается монтаж вентилируемого и утепленного фасада. Подрядчик приступил к внутренней отделке помещений. Важно, что работы ведутся без ущерба учебному процессу. Как только позволят погодные условия, начнется замена кровли. Окончание работ планируется в августе 2021 года.

— Для более чем 650 воспитанников школы искусств будут созданы комфортные условия для образования, — отметил глава города Пятигорска Дмитрий Ворошилов.

Внимание

Очередное заседание Думы города Пятигорска состоится 18 февраля 2021 года в 10.00 в здании администрации (7-й этаж, зал заседаний) по адресу: г. Пятигорск, пл. Ленина, 2.

Полосу подготовила Анна Цигельская

ПОНЕДЕЛЬНИК, 15 ФЕВРАЛЯ

ПЕРВЫЙ

05.00, 09.25 ДОБРОЕ УТРО
09.00, 12.00, 15.00, 03.00 НОВОСТИ
09.50 ЖИТЬ ЗДОРОВО! 16+
10.55 МОДНЫЙ ПРИГОВОР 6+
12.15, 01.10, 03.05 ВРЕМЯ ПОКАЖЕТ 16+
15.15 ДАВАЙ ПОЖЕНИМСЯ! 16+
16.00, 03.35 МУЖСКОЕ / ЖЕНСКОЕ 16+
18.00 ВЕЧЕРНИЕ НОВОСТИ
18.40 НА САМОМ ДЕЛЕ 16+
19.45 ПУСТЬ ГОВОРЯТ 16+
21.00 ВРЕМЯ
21.30 Т/С «ЗА ПЕРВОГО ВСТРЕЧНОГО» 16+
23.30 ВЕЧЕРНИЙ УРГАНТ 16+
00.10 ПОЗНЕР 16+

РОССИЯ 1

05.00, 09.30 УТРО РОССИИ
05.07, 05.35, 06.07, 06.35, 07.07, 07.35, 08.07, 08.35 ВЕСТИ КРАЯ
09.00, 14.30, 21.05 ВЕСТИ. МЕСТНОЕ ВРЕМЯ
09.55 О САМОМ ГЛАВНОМ 12+
11.00, 14.00, 17.00, 20.00 ВЕСТИ
11.30 СУДЬБА ЧЕЛОВЕКА С БОРИСОМ КОРЧЕВНИКОВЫМ 12+
12.40, 18.40 60 МИНУТ 12+
14.55 Т/С «МОРОЗОВА» 12+
17.15 АНДРЕЙ МАЛАХОВ. ПРЯМОЙ ЭФИР 16+
21.20 Т/С «ОПТИМИСТЫ. НОВЫЙ СЕЗОН» 12+
23.35 ВЕЧЕР С ВЛАДИМИРОМ СОЛОВЬЕВЫМ 12+
02.20 Т/С «ТАЙНЫ СЛЕДСТВИЯ» 12+
04.05 Т/С «ОБЪЕКТ 11» 16+

РОССИЯ К

06.30, 07.00, 07.30, 08.30, 10.00, 15.00, 19.30, 23.30 НОВОСТИ КУЛЬТУРЫ
06.35 ЛЕТО ГОСПОДНЕ 12+
07.05 ДРУГИЕ РОМАНОВЫ 12+
07.35, 18.35, 23.50 Д/Ф «ПОМПЕИ. ГОРОД,ЗАСТЫВШИЙ В ВЕЧНОСТИ» 12+
08.40, 16.25 Х/Ф «ДНИ И ГОДЫ НИКОЛАЯ БАТЫГИНА» 12+
10.15 НАБЛЮДАТЕЛЬ 12+
11.10, 00.45 ХХ ВЕК 12+
12.20 Д/Ф «ФРАНЦИЯ. ЗАМОК ШЕНОНСО» 12+
12.55 ЛИНИЯ ЖИЗНИ 12+
13.50 Д/Ф «АГАФЬЯ» 12+
15.05 НОВОСТИ,ПОДРОБНО,АРТ 12+
15.20 АГОРА 12+
17.45, 01.55 МУЗЫКА ЭПОХИ БАРОККО 12+
18.25 ЦВЕТ ВРЕМЕНИ 12+
19.45 ГЛАВНАЯ РОЛЬ 12+
20.05 ПРАВИЛА ЖИЗНИ 12+
20.30 СПОКОЙНОЙ НОЧИ,МАЛЫШИ! 0+
20.45 Д/Ф «ТЕХНОЛОГИИ СЧАСТЬЯ» 12+
21.25 САТИ. НЕСКУЧНАЯ КЛАССИКА... 12+
22.05 Х/Ф «БЕЛАЯ ГВАРДИЯ» 16+
23.00 РЭГТАЙМ,ИЛИ РАЗОРВАННОЕ ВРЕМЯ 12+
02.40 КРАСИВАЯ ПЛАНЕТА 12+

НТВ

05.10 Т/С «ЛИТЕЙНЫЙ» 16+
06.00 УТРО. САМОЕ ЛУЧШЕЕ 16+
08.00, 10.00, 13.00, 16.00, 19.00, 23.30 СЕГОДНЯ
08.25, 10.25 Т/С «МОРСКИЕ ДЬЯВОЛЫ. СМЕРЧ» 16+
13.25 ЧРЕЗВЫЧАЙНОЕ ПРОИСШЕСТВИЕ 16+
14.00, 01.20 МЕСТО ВСТРЕЧИ 16+
16.25 ДНК 16+
18.30, 19.40 Т/С «БАЛАБОЛ» 16+
21.20 Т/С «РЕАЛИЗАЦИЯ» 16+
23.45 ОСНОВАНО НА РЕАЛЬНЫХ СОБЫТИЯХ 16+
03.10 ДЕЛО ВРАЧЕЙ 16+

ТВЦ

06.00 НАСТРОЕНИЕ
08.15 Х/Ф «ДЕЛО ц 306» 12+
09.55 Д/Ф «ВЯЧЕСЛАВ ТИХОНОВ. ДО ПОСЛЕДНЕГО МГНОВЕНИЯ» 12+
10.55 ГОРОДСКОЕ СОБРАНИЕ 12+
11.30, 14.30, 17.50, 22.00, 00.00 СОБЫТИЯ
11.50, 03.10 Т/С «ПУАРО АГАТЫ КРИСТИ» 12+
13.40, 05.20 МОЙ ГЕРОЙ 12+
14.50 ГОРОД НОВОСТЕЙ
15.10 Х/Ф «СЛЕДСТВИЕ ЛЮБВИ» 16+
16.55 МУЖЧИНЫ АННЫ САМОХИНОЙ 16+
18.10 Х/Ф «ДОМ У ПОСЛЕДНЕГО ФОНАРЯ» 12+
22.35 БОМБА С ИСТОРИЧЕСКИМ МЕХАНИЗМОМ 16+
23.05, 01.35 ЗНАК КАЧЕСТВА 16+
00.35, 02.55 ПЕТРОВКА,38 16+
00.55 Д/Ф «ЛЮБОВЬ ПОЛИЩУК. ГАДКИЙ УТЕНОК» 16+
02.15 Д/Ф «РАКЕТЧИКИ НА ПРОДАЖУ» 12+
04.40 Д/Ф «АНДРЕЙ КРАСКО. Я ОСТАЮСЬ...» 12+

СТС

06.00, 05.45 ЕРАЛАШ 0+
06.15 М/С «СПИРИТ. ДУХ СВОБОДЫ» 6+
07.00 ДЕТКИ-ПРЕДКИ 12+
08.00 ШОУ «УРАЛЬСКИХ ПЕЛЬМЕНЕЙ» 16+
09.05, 03.10 Х/Ф «МИЛЛИОНЕР ПОНЕВОЛЕ» 12+
11.00 Х/Ф «ПУТЬ ДОМОЙ» 12+
12.55 Х/Ф «ШПИОН» 16+
15.20, 19.00 Т/С «ИВАНОВЫ-ИВАНОВЫ» 16+
20.00 Х/Ф «ЧЕРЕПАШКИ-НИНДЗЯ» 16+
22.00 Х/Ф «ЧЕРЕПАШКИ-НИНДЗЯ» 2» 16+
00.15 КИНО В ДЕТАЛЯХ 18+
01.15 Х/Ф «ЭФФЕКТ БАБОЧКИ» 16+
04.35 М/Ф «КОНЕК-ГОРБУНОК» 0+

РЕН-ТВ

05.00, 04.20 ТЕРРИТОРИЯ ЗАБЛУЖДЕНИЙ 16+
06.00 ДОКУМЕНТАЛЬНЫЙ ПРОЕКТ 16+
07.00 С БОДРЫМ УТРОМ! 16+
08.30, 12.30, 16.30, 19.30, 23.00 НОВОСТИ 16+
09.00 Д/Ф «ЗАСЕКРЕЧЕННЫЕ СПИСКИ» 16+
11.00 КАК УСТРОЕН МИР С ТИМОФЕЕМ БАЖЕНОВЫМ 16+
12.00, 16.00, 19.00 112 16+
13.00 ЗАГАДКИ ЧЕЛОВЕЧЕСТВА С ОЛЕГОМ ШИШКИНЫМ 16+
14.00 НЕВЕРОЯТНО ИНТЕРЕСНЫЕ ИСТОРИИ 16+
15.00 ДОКУМЕНТАЛЬНЫЙ СПЕЦПРОЕКТ 16+
17.00, 03.30 ТАЙНЫ ЧАПМАН 16+
18.00 САМЫЕ ШОКИРУЮЩИЕ ГИПОТЕЗЫ 16+
20.00 Х/Ф «МЕЧ КОРОЛЯ АРТУРА» 16+
22.30 ВОДИТЬ ПО-РУССКИ 16+
23.30 НЕИЗВЕСТНАЯ ИСТОРИЯ 16+
00.30 Х/Ф «УЛЬТРАФИОЛЕТ» 16+
02.05 Х/Ф «ПЕГАС ПРОТИВ ХИМЕРЫ» 16+

ТНТ-СИФ

07.00, 07.30 ТНТ. GOLD 16+
08.00 МАМА LIFE 16+
08.30, 09.00, 09.30, 16.00, 16.30, 17.00, 17.30, 18.00, 18.30, 19.00, 19.30 Т/С «САШАТАНЯ» 16+
10.00 БОРОДИНА ПРОТИВ БУЗОВОЙ 16+
11.00, 11.30, 12.00, 12.30 Т/С «УНИВЕР» 16+
13.00, 13.30, 14.00, 14.30, 15.00, 15.30 Т/С «ИНТЕРНЫ» 16+
20.00, 20.30 Т/С «ОТПУСК» 16+
21.00 Т/С «ПОЛИЦЕЙСКИЙ С РУБЛЕВКИ» 16+
22.05 ГДЕ ЛОГИКА? 16+
23.05 STAND UP 16+
00.05, 00.40 Т/С «БОРОДАЧ» 16+
01.10 ТАКОЕ КИНО! 16+
01.45, 02.35 ИМПРОВИЗАЦИЯ 16+
03.30 COMEDY БАТТЛ 16+
04.25, 05.40 ОТКРЫТЫЙ МИКРОФОН 16+
06.30 ТНТ. BEST 16+

МАТЧ-ТВ

06.00, 08.55, 12.00, 14.10, 16.15, 18.05, 20.00, 21.50 НОВОСТИ
06.05, 12.25, 14.15, 17.20, 00.30 ВСЕ НА МАТЧ! ПРЯМОЙ ЭФИР
09.00 ПРОФЕССИОНАЛЬНЫЙ БОКС. КРИС КОЛБЕРТ ПРОТИВ ХАЙМЕ АРБОЛЕДЫ. ТРАНСЛЯЦИЯ ИЗ США 16+
09.50, 03.55 Т/С «ВЫСТРЕЛ» 6+
12.05, 18.10 СПЕЦИАЛЬНЫЙ РЕПОРТАЖ 12+
13.10 СМЕШАННЫЕ ЕДИНОБОРСТВА. ONE FC. ТАИКИ НАИТО ПРОТИВ ДЖОНАТАНА ХАГГЕРТИ. ТРАНСЛЯЦИЯ ИЗ СИНГАПУРА 16+
14.55 ВОДНОЕ ПОЛО. ОЛИМПИЙСКИЙ КВАЛИФИКАЦИОННЫЙ ТУРНИР. МУЖЧИНЫ. РОССИЯ — РУМЫНИЯ. ПРЯМАЯ ТРАНСЛЯЦИЯ ИЗ НИДЕРЛАНДОВ
16.20 ЕВРОФУТБОЛ. ОБЗОР 0+
18.30, 20.05 Х/Ф «ПОКОРИТЕЛИ ВОЛН» 12+
20.50 ПРОФЕССИОНАЛЬНЫЙ БОКС. ДЖЕРВОНТА ДЭВИС ПРОТИВ ЛЕО САНТА КРУСА. ТРАНСЛЯЦИЯ ИЗ США 16+
21.55 ТОТАЛЬНЫЙ ФУТБОЛ 12+
22.25 ФУТБОЛ. ЧЕМПИОНАТ ГЕРМАНИИ. «БАВАРИЯ» — «АРМИНИЯ». ПРЯМАЯ ТРАНСЛЯЦИЯ
01.25 ЗАКЛЯТЫЕ СОПЕРНИКИ 12+
01.55 Д/Ф «БУДЬ ВОДОЙ» 12+

ЧЕ

06.00, 03.10 УЛЕТНОЕ ВИДЕО 16+
06.10, 13.00 КВН BEST 16+
07.00 КАЛАМБУР 16+
07.30, 01.00 Т/С «БРАТАНЫ» 16+
09.30 ДОРОЖНЫЕ ВОЙНЫ. ЛУЧШЕЕ 16+
10.30 ДОРОЖНЫЕ ВОЙНЫ 2.0 16+
11.00, 19.00 ДИЗЕЛЬ ШОУ 16+
15.00 Т/С «СОЛДАТЫ 2» 12+
21.00 +100500 16+
23.00 ОПАСНЫЕ СВЯЗИ 18+
02.45 УТИЛИЗАТОР 12+

ДОМАШНИЙ

06.30, 05.35 ПО ДЕЛАМ НЕСОВЕРШЕННОЛЕТНИХ 16+
08.00 ДАВАЙ РАЗВЕДЕМСЯ! 16+
09.10, 03.55 ТЕСТ НА ОТЦОВСТВО 16+
11.20, 03.05 Д/Ф «РЕАЛЬНАЯ МИСТИКА» 16+
12.25, 02.15 Д/Ф «ПОНЯТЬ. ПРОСТИТЬ» 16+
13.30, 01.15 Д/Ф «ПОРЧА» 16+
14.00, 01.45 Д/Ф «ЗНАХАРКА» 16+
14.35 Д/Ф «ПРОВОДНИЦА» 16+
19.00 Х/Ф «НЕЗАБЫТАЯ» 16+
23.10 Т/С «ПОДКИДЫШИ» 16+
06.25 6 КАДРОВ 16+

ТВ-3

06.00 МУЛЬТФИЛЬМЫ 0+
09.30, 10.05, 10.40, 11.15, 17.25, 18.00 Т/С «СЛЕПАЯ» 16+
11.50, 12.25, 13.00, 13.35, 14.10, 15.45, 16.20, 16.55 Т/С «ГАДАЛКА» 16+
14.40 МИСТИЧЕСКИЕ ИСТОРИИ 16+
18.30 ВРАЧИ 16+
19.30 Т/С «МЕНТАЛИСТ» 12+
20.15, 21.15, 22.10 Т/С «ЛЮЦИФЕР» 16+
23.00 Х/Ф «УЖАС АМИТИВИЛЛЯ. ПРОБУЖДЕНИЕ» 16+
01.00 ДНЕВНИК ЭКСТРАСЕНСА С ТАТЬЯНОЙ ЛАРИНОЙ 16+
01.45 ГРОМКИЕ ДЕЛА 16+
02.30, 03.15 ГОРОДСКИЕ ЛЕГЕНДЫ 16+
04.00, 04.45 ТАЙНЫЕ ЗНАКИ 16+
05.30 ОХОТНИКИ ЗА ПРИВИДЕНИЯМИ. БИТВА ЗА МОСКВУ 16+

ПЯТЫЙ

05.00, 09.00, 13.00, 17.30, 03.25 ИЗВЕСТИЯ
05.25, 06.00, 06.45 Т/С «ОПЕРА. ХРОНИКИ УБОЙНОГО ОТДЕЛА» 16+
07.30, 08.25, 09.25, 09.45, 10.45, 11.40, 12.40, 13.25, 13.55, 14.55, 15.50, 16.40, 17.45, 17.55, 18.55 Т/С «МОРСКИЕ ДЬЯВОЛЫ» 16+
19.50, 20.40, 21.25, 22.20, 00.30 Т/С «СЛЕД» 16+
23.10 Т/С «ВЕЛИКОЛЕПНАЯ ПЯТЕРКА» 16+
00.00 ИЗВЕСТИЯ. ИТОГОВЫЙ ВЫПУСК
01.15, 02.00, 02.30, 02.55, 03.35, 04.10, 04.35 Т/С «ДЕТЕКТИВЫ» 16+

Администрация города приглашает жителей и гостей города Пятигорска ***20 февраля*** *на специализированную разовую праздничную ярмарку по реализации цветов, которая проводится в микрорайоне «Белая Ромашка» по* ***ул. Орджоникидзе.*** *Время работы ярмарки:* ***с 8.00 до 17.00.*** *Желающих принять участие в городской специализированной разовой праздничной ярмарке по реализации цветов просим обращаться в администрацию города Пятигорска, кабинет № 416, тел. 33-41-11.*

Реклама

ВТОРНИК, 16 ФЕВРАЛЯ

ПЕРВЫЙ

05.00, 09.25 ДОБРОЕ УТРО
09.00, 12.00, 15.00, 03.00 НОВОСТИ
09.50 ЖИТЬ ЗДОРОВО! 16+
10.55 МОДНЫЙ ПРИГОВОР 6+
12.15, 01.05, 03.05 ВРЕМЯ ПОКАЖЕТ 16+
15.15 ДАВАЙ ПОЖЕНИМСЯ! 16+
16.00, 03.25 МУЖСКОЕ / ЖЕНСКОЕ 16+
18.00 ВЕЧЕРНИЕ НОВОСТИ
18.40 НА САМОМ ДЕЛЕ 16+
19.45 ПУСТЬ ГОВОРЯТ 16+
21.00 ВРЕМЯ
21.30 Т/С «ЗА ПЕРВОГО ВСТРЕЧНОГО» 16+
22.30 ДОК-ТОК 16+
23.30 ВЕЧЕРНИЙ УРГАНТ 16+
00.10 101 ВОПРОС ВЗРОСЛОМУ 12+

РОССИЯ 1

05.00, 09.30 УТРО РОССИИ
05.07, 05.35, 06.07, 06.35, 07.07, 07.35, 08.07, 08.35 ВЕСТИ КРАЯ
09.00, 14.30, 21.05 ВЕСТИ. МЕСТНОЕ ВРЕМЯ
09.55 О САМОМ ГЛАВНОМ 12+
11.00, 14.00, 17.00, 20.00 ВЕСТИ
11.30 СУДЬБА ЧЕЛОВЕКА С БОРИСОМ КОРЧЕВНИКОВЫМ 12+
12.40, 18.40 60 МИНУТ 12+
14.55 Т/С «МОРОЗОВА» 12+
17.15 АНДРЕЙ МАЛАХОВ. ПРЯМОЙ ЭФИР 16+
21.20 Т/С «ОПТИМИСТЫ. НОВЫЙ СЕЗОН» 12+
23.35 ВЕЧЕР С ВЛАДИМИРОМ СОЛОВЬЕВЫМ 12+
02.20 Т/С «ТАЙНЫ СЛЕДСТВИЯ» 12+
04.05 Т/С «ОБЪЕКТ 11» 16+

РОССИЯ К

06.30, 07.00, 07.30, 08.30, 10.00, 15.00, 19.30, 23.30 НОВОСТИ КУЛЬТУРЫ
06.35 ПЕШКОМ... 12+
07.05, 20.05 ПРАВИЛА ЖИЗНИ 12+
07.35, 18.35, 23.50 Д/Ф «КИТАЙ. ИМПЕРИЯ ВРЕМЕНИ» 12+
08.35, 02.40 ЦВЕТ ВРЕМЕНИ 12+
08.45, 16.25 Х/Ф «ДНИ И ГОДЫ НИКОЛАЯ БАТЫГИНА» 12+
10.15 НАБЛЮДАТЕЛЬ 12+
11.10, 00.45 Д/Ф «У САМОГО СИНЕГО МОРЯ. КУРОРТНАЯ СТОЛИЦА — СОЧИ» 12+
12.10 Д/Ф «ПЕРВЫЕ В МИРЕ» 12+
12.25, 22.05 Х/Ф «БЕЛАЯ ГВАРДИЯ» 16+
13.20 ИГРА В БИСЕР 12+
14.00 КРАСИВАЯ ПЛАНЕТА 12+
14.15 Д/Ф «ПОД ОДНИМ НЕБОМ» 12+
15.05 НОВОСТИ,ПОДРОБНО,КНИГИ 12+
15.20 ЭРМИТАЖ 12+
15.45 САТИ. НЕСКУЧНАЯ КЛАССИКА... 12+
17.40, 01.40 МУЗЫКА ЭПОХИ БАРОККО 12+
19.45 ГЛАВНАЯ РОЛЬ 12+
20.30 СПОКОЙНОЙ НОЧИ,МАЛЫШИ! 0+
20.45 ИСКУССТВЕННЫЙ ОТБОР 12+
21.25 БЕЛАЯ СТУДИЯ 12+
23.00 РЭГТАЙМ,ИЛИ РАЗОРВАННОЕ ВРЕМЯ 12+

НТВ

05.15 Т/С «ЛИТЕЙНЫЙ» 16+
06.00 УТРО. САМОЕ ЛУЧШЕЕ 16+
08.00, 10.00, 13.00, 16.00, 19.00, 23.30 СЕГОДНЯ
08.25, 10.25 Т/С «МОРСКИЕ ДЬЯВОЛЫ. СМЕРЧ» 16+
13.25 ЧРЕЗВЫЧАЙНОЕ ПРОИСШЕСТВИЕ 16+
14.00, 01.20 МЕСТО ВСТРЕЧИ 16+
16.25 ДНК 16+
18.30, 19.40 Т/С «БАЛАБОЛ» 16+
21.20 Т/С «РЕАЛИЗАЦИЯ» 16+
23.45 ОСНОВАНО НА РЕАЛЬНЫХ СОБЫТИЯХ 16+
03.10 ДЕЛО ВРАЧЕЙ 16+

ТВЦ

06.00 НАСТРОЕНИЕ
08.15 ДОКТОР И... 16+
08.50 Х/Ф «ПЕРЕХВАТ» 12+
10.35, 04.40 Д/Ф «АНДРЕЙ РОСТОЦКИЙ. БЕГ ИНОХОДЦА» 12+
11.30, 14.30, 17.50, 22.00, 00.00 СОБЫТИЯ
11.50, 03.10 Т/С «ПУАРО АГАТЫ КРИСТИ» 12+
13.40, 05.20 МОЙ ГЕРОЙ 12+
14.50 ГОРОД НОВОСТЕЙ
15.05 Х/Ф «СЛЕДСТВИЕ ЛЮБВИ» 16+
16.55 Д/Ф «МУЖЧИНЫ ЕЛЕНЫ ПРОКЛОВОЙ» 16+
18.10 Х/Ф «СУФЛЕР» 12+
22.35 ОСТОРОЖНО,МОШЕННИКИ! 16+
23.05, 01.35 Д/Ф «НАТАЛЬЯ БОГУНОВА. ТАЙНОЕ БЕЗУМИЕ» 16+
00.35, 02.55 ПЕТРОВКА,38 16+
00.55 ПРОЩАНИЕ. ВАЛЕРИЙ ЗОЛОТУХИН 16+
02.15 Д/Ф «МАРШАЛ ЖУКОВ. ПЕРВАЯ ПОБЕДА» 12+

СТС

06.00, 05.50 ЕРАЛАШ 0+
06.15 М/С «СПИРИТ. ДУХ СВОБОДЫ» 6+
07.00 ДЕТКИ-ПРЕДКИ 12+
08.00, 18.30, 19.00 Т/С «ИВАНОВЫ-ИВАНОВЫ» 16+
09.00 Т/С «ФИЛАТОВ» 16+
10.35 УРАЛЬСКИЕ ПЕЛЬМЕНИ. СМЕХВООК 16+
11.05 Х/Ф «ЧЕРЕПАШКИ-НИНДЗЯ» 16+
13.05 Х/Ф «ЧЕРЕПАШКИ-НИНДЗЯ» 2» 16+
15.25 Т/С «СЕНЯ-ФЕДЯ» 16+
20.00 Х/Ф «ИЛЛЮЗИЯ ОБМАНА» 12+
22.15 Х/Ф «ИЛЛЮЗИЯ ОБМАНА-2» 12+
00.45 Х/Ф «ПЯТЬДЕСЯТ ОТТЕНКОВ СЕРОГО» 18+
03.00 Х/Ф «ВЕЛИКИЙ ГЭТСБИ» 16+
05.00 М/Ф «ТАЙНА ТРЕТЬЕЙ ПЛАНЕТЫ» 0+

РЕН-ТВ

05.00, 04.40 ТЕРРИТОРИЯ ЗАБЛУЖДЕНИЙ 16+
06.00 ДОКУМЕНТАЛЬНЫЙ ПРОЕКТ 16+
07.00 С БОДРЫМ УТРОМ! 16+
08.30, 12.30, 16.30, 19.30, 23.00 НОВОСТИ 16+
09.00, 15.00 Д/Ф «ЗАСЕКРЕЧЕННЫЕ СПИСКИ» 16+
11.00 КАК УСТРОЕН МИР С ТИМОФЕЕМ БАЖЕНОВЫМ 16+
12.00, 16.00, 19.00 112 16+
13.00 ЗАГАДКИ ЧЕЛОВЕЧЕСТВА С ОЛЕГОМ ШИШКИНЫМ 16+
14.00 НЕВЕРОЯТНО ИНТЕРЕСНЫЕ ИСТОРИИ 16+
17.00, 03.00 ТАЙНЫ ЧАПМАН 16+
18.00, 02.15 САМЫЕ ШОКИРУЮЩИЕ ГИПОТЕЗЫ 16+
20.00 Х/Ф «ОГРАБЛЕНИЕ НА БЕЙКЕР-СТРИТ» 16+
22.15 ВОДИТЬ ПО-РУССКИ 16+
23.30 ЗНАЕТЕ ЛИ ВЫ,ЧТО? 16+
00.30 Х/Ф «ЧЕРНЫЙ РЫЦАРЬ» 12+

ТНТ-СИФ

07.00, 07.30 ТНТ. GOLD 16+
08.00 БИТВА ДИЗАЙНЕРОВ 16+
08.30, 09.00, 09.30, 16.00, 16.30, 17.00, 17.30, 18.00, 18.30, 19.00, 19.30 Т/С «САШАТАНЯ» 16+
10.00 БОРОДИНА ПРОТИВ БУЗОВОЙ 16+
11.00, 11.30, 12.00, 12.30 Т/С «УНИВЕР» 16+
13.00, 13.30, 14.00, 14.30, 15.00, 15.30 Т/С «ИНТЕРНЫ» 16+
20.00, 20.30 Т/С «ОТПУСК» 16+
21.00 Т/С «ПОЛИЦЕЙСКИЙ С РУБЛЕВКИ» 16+
22.05 ИМПРОВИЗАЦИЯ. ДАЙДЖЕСТЫ— 2021 Г 16+
23.05 ЖЕНСКИЙ СТЕНДАП 16+
00.05, 00.40 Т/С «БОРОДАЧ» 16+
01.10, 02.10 ИМПРОВИЗАЦИЯ 16+
03.00 COMEDY БАТТЛ 16+
03.55, 04.45 ОТКРЫТЫЙ МИКРОФОН 16+
05.35, 06.05, 06.30 ТНТ. BEST 16+

МАТЧ-ТВ

06.00, 08.55, 12.00, 13.40, 15.50, 18.05, 21.50 НОВОСТИ
06.05, 22.00, 01.00 ВСЕ НА МАТЧ! ПРЯМОЙ ЭФИР
09.00 ПРОФЕССИОНАЛЬНЫЙ БОКС. ДЖЕРМЕЛЛ ЧАРЛО ПРОТИВ ДЖЕЙСОНА РОСАРИО. ТРАНСЛЯЦИЯ ИЗ США 16+
09.50, 03.55 Т/С «ВЫСТРЕЛ» 6+
12.05, 18.10 СПЕЦИАЛЬНЫЙ РЕПОРТАЖ 12+
12.25 ВСЕ НА РЕГБИ! 12+
13.00 СМЕШАННЫЕ ЕДИНОБОРСТВА. BELLATOR. ПАТРИСИО ФРЕЙРЕ ПРОТИВ ПЕДРО КАРВАЛЬО. ТРАНСЛЯЦИЯ ИЗ США 16+
13.45 БИАТЛОН. ЧЕМПИОНАТ МИРА. ИНДИВИДУАЛЬНАЯ ГОНКА. ЖЕНЩИНЫ. ПРЯМАЯ ТРАНСЛЯЦИЯ ИЗ СЛОВЕНИИ
15.55 Д/Ф «Я — БОЛТ» 12+
18.30 ВСЕ НА ХОККЕЙ! 12+
19.05 ХОККЕЙ. КХЛ. СКА (САНКТ-ПЕТЕРБУРГ) — «СПАРТАК» (МОСКВА). ПРЯМАЯ ТРАНСЛЯЦИЯ
22.45 ФУТБОЛ. ЛИГА ЧЕМПИОНОВ. 1/8 ФИНАЛА. «БАРСЕЛОНА» (ИСПАНИЯ) — ПСЖ ПРЯМАЯ ТРАНСЛЯЦИЯ
01.55 ФУТБОЛ. ЛИГА ЧЕМПИОНОВ. 1/8 ФИНАЛА. «ЛЕЙПЦИГ» (ГЕРМАНИЯ) — «ЛИВЕРПУЛЬ» (АНГЛИЯ) 0+

ЧЕ

06.00, 03.15 УЛЕТНОЕ ВИДЕО 16+
06.35 КАЛАМБУР 16+
07.30, 01.00 Т/С «БРАТАНЫ» 16+
09.30 ДОРОЖНЫЕ ВОЙНЫ. ЛУЧШЕЕ 16+
10.30 ДОРОЖНЫЕ ВОЙНЫ 2.0 16+
11.00, 19.00 ДИЗЕЛЬ ШОУ 16+
13.00 КВН BEST 16+
15.00 Т/С «СОЛДАТЫ 2» 12+
21.00 +100500 16+
23.00 ОПАСНЫЕ СВЯЗИ 18+
02.50 УТИЛИЗАТОР 2 12+

ДОМАШНИЙ

06.30, 05.30 ПО ДЕЛАМ НЕСОВЕРШЕННОЛЕТНИХ 16+
08.00 ДАВАЙ РАЗВЕДЕМСЯ! 16+
09.10, 03.50 ТЕСТ НА ОТЦОВСТВО 16+
11.20, 03.00 Д/Ф «РЕАЛЬНАЯ МИСТИКА» 16+
12.25, 02.10 Д/Ф «ПОНЯТЬ. ПРОСТИТЬ» 16+
13.30, 01.10 Д/Ф «ПОРЧА» 16+
14.00, 01.40 Д/Ф «ЗНАХАРКА» 16+
14.35 Д/Ф «ПРОВОДНИЦА» 16+
19.00 Х/Ф «САШИНО ДЕЛО» 16+
23.00 Т/С «ПОДКИДЫШИ» 16+
06.20 6 КАДРОВ 16+

ТВ-3

06.00 МУЛЬТФИЛЬМЫ 0+
09.30, 10.05, 10.40, 11.15, 17.25, 18.00 Т/С «СЛЕПАЯ» 16+
11.50, 12.25, 13.00, 13.35, 14.10, 15.45, 16.20, 16.55 Т/С «ГАДАЛКА» 16+
14.40 МИСТИЧЕСКИЕ ИСТОРИИ 16+
18.30, 19.30 Т/С «МЕНТАЛИСТ» 12+
20.15, 21.15, 22.10 Т/С «ЛЮЦИФЕР» 16+
23.00 Х/Ф «ОМЕН. ПЕРЕРОЖДЕНИЕ» 16+
01.00 Х/Ф «УЖАС АМИТИВИЛЛЯ. ПРОБУЖДЕНИЕ» 16+
02.30 Х/Ф «ОТ ЗАКАТА ДО РАССВЕТА. ДОЧЬ ПАЛАЧА» 16+
03.45 ДНЕВНИК ЭКСТРАСЕНСА С ТАТЬЯНОЙ ЛАРИНОЙ 16+
04.45 ГРОМКИЕ ДЕЛА 16+
05.30 ОХОТНИКИ ЗА ПРИВИДЕНИЯМИ. БИТВА ЗА МОСКВУ 16+

ПЯТЫЙ

05.00, 09.00, 13.00, 17.30, 03.20 ИЗВЕСТИЯ
05.45, 06.25, 07.10, 08.10, 09.25 Т/С «ОПЕРА. ХРОНИКИ УБОЙНОГО ОТДЕЛА» 16+
09.40, 10.30, 11.30, 12.25, 13.25, 13.50, 14.45, 15.40, 16.40, 17.45, 17.55, 18.55 Т/С «МЕНТОВСКИЕ ВОЙНЫ 6» 16+
19.50, 20.40, 21.25, 22.20, 00.30 Т/С «СЛЕД» 16+
23.10 Т/С «ВЕЛИКОЛЕПНАЯ ПЯТЕРКА» 16+
00.00 ИЗВЕСТИЯ. ИТОГОВЫЙ ВЫПУСК
01.15, 02.00, 02.30, 02.55, 03.30, 04.05, 04.35 Т/С «ДЕТЕКТИВЫ» 16+

Котировки акций ПАО «Россети Северный Кавказ» (торговый код – MRKK) по итогам торгов в ПАО Московская Биржа 05.02.2021

Цена последней сделки (цена покупки), руб.	Средневзвешенная цена, руб.	Цена спроса, руб.	Цена предложения, руб.
28,04	28,18	28,04	28,08

№ 4 Реклама

СРЕДА, 17 ФЕВРАЛЯ

ПЕРВЫЙ

05.00, 09.25 ДОБРОЕ УТРО
09.00, 12.00, 15.00, 03.00 НОВОСТИ
09.50 ЖИТЬ ЗДОРОВО! 16+
10.55 МОДНЫЙ ПРИГОВОР 6+
12.15, 01.05, 03.05 ВРЕМЯ ПОКАЖЕТ 16+
15.15 ДАВАЙ ПОЖЕНИМСЯ! 16+
16.00, 03.25 МУЖСКОЕ / ЖЕНСКОЕ 16+
18.00 ВЕЧЕРНИЕ НОВОСТИ
18.40 НА САМОМ ДЕЛЕ 16+
19.45 ПУСТЬ ГОВОРЯТ 16+
21.00 ВРЕМЯ
21.30 Т/С «ЗА ПЕРВОГО ВСТРЕЧНОГО» 16+
22.30 ДОК-ТОК 16+
23.30 ВЕЧЕРНИЙ УРГАНТ 16+
00.10 НА НОЧЬ ГЛЯДЯ 16+

РОССИЯ 1

05.00, 09.30 УТРО РОССИИ
05.07, 05.35, 06.07, 06.35, 07.07, 07.35, 08.07, 08.35 ВЕСТИ КРАЯ
09.00, 14.30, 21.05 ВЕСТИ. МЕСТНОЕ ВРЕМЯ
09.55 О САМОМ ГЛАВНОМ 12+
11.00, 14.00, 17.00, 20.00 ВЕСТИ
11.30 СУДЬБА ЧЕЛОВЕКА С БОРИСОМ КОРЧЕВНИКОВЫМ 12+
12.40, 18.40 60 МИНУТ 12+
14.55 Т/С «МОРОЗОВА» 12+
17.15 АНДРЕЙ МАЛАХОВ. ПРЯМОЙ ЭФИР 16+
21.20 Т/С «ОПТИМИСТЫ. НОВЫЙ СЕЗОН» 12+
23.35 ВЕЧЕР С ВЛАДИМИРОМ СОЛОВЬЕВЫМ 12+
02.20 Т/С «ТАЙНЫ СЛЕДСТВИЯ» 12+
04.05 Т/С «ОБЪЕКТ 11» 16+

РОССИЯ К

06.30, 07.00, 07.30, 08.30, 10.00, 15.00, 19.30, 23.30 НОВОСТИ КУЛЬТУРЫ
06.35 ПЕШКОМ... 12+
07.05, 20.05 ПРАВИЛА ЖИЗНИ 12+
07.35, 18.35, 23.50 Д/Ф «КИТАЙ. ИМПЕРИЯ ВРЕМЕНИ» 12+
08.35 ЦВЕТ ВРЕМЕНИ 12+
08.40, 16.25 Х/Ф «ДНИ И ГОДЫ НИКОЛАЯ БАТЫГИНА» 12+
10.15 НАБЛЮДАТЕЛЬ 12+
11.10, 00.40 ХХ ВЕК 12+
12.15 ДОРОГИ СТАРЫХ МАСТЕРОВ 12+
12.25, 22.05 Х/Ф «БЕЛАЯ ГВАРДИЯ» 16+
13.20 ИСКУССТВЕННЫЙ ОТБОР 12+
14.00 Д/Ф «ПЕРВЫЕ В МИРЕ» 12+
14.15 БОЛЬШЕ,ЧЕМ ЛЮБОВЬ 12+
15.05 НОВОСТИ,ПОДРОБНО,КИНО 12+
15.20 КОНСТАНТИН ПАУСТОВСКИЙ «ТЕЛЕГРАММА» 12+
15.45 БЕЛАЯ СТУДИЯ 12+
17.45, 01.40 МУЗЫКА ЭПОХИ БАРОККО 12+
19.45 ГЛАВНАЯ РОЛЬ 12+
20.30 СПОКОЙНОЙ НОЧИ,МАЛЫШИ! 0+
20.45 АБСОЛЮТНЫЙ СЛУХ 12+
21.25 ВЛАСТЬ ФАКТА 12+
23.00 РЭГТАЙМ,ИЛИ РАЗОРВАННОЕ ВРЕМЯ 12+
02.30 Д/Ф «АГАТОВЫЙ КАПРИЗ ИМПЕРАТРИЦЫ» 12+

НТВ

05.15 Т/С «ЛИТЕЙНЫЙ» 16+
06.00 УТРО. САМОЕ ЛУЧШЕЕ 16+
08.00, 10.00, 13.00, 16.00, 19.00, 23.30 СЕГОДНЯ
08.25, 10.25 Т/С «МОРСКИЕ ДЬЯВОЛЫ. СМЕРЧ» 16+
13.25 ЧРЕЗВЫЧАЙНОЕ ПРОИСШЕСТВИЕ 16+
14.00, 01.25 МЕСТО ВСТРЕЧИ 16+
16.25 ДНК 16+
18.30, 19.40 Т/С «БАЛАБОЛ» 16+
21.20 Т/С «РЕАЛИЗАЦИЯ» 16+
23.45 ПОЗДНЯКОВ 16+
00.00 ЗАХАР ПРИЛЕПИН. УРОКИ РУССКОГО 12+
00.35 МЫ И НАУКА. НАУКА И МЫ 12+
03.05 ДЕЛО ВРАЧЕЙ 16+

ТВЦ

06.00 НАСТРОЕНИЕ
08.10 ДОКТОР И... 16+
08.40 Х/Ф «ДВА КАПИТАНА» 0+
10.35, 04.40 Д/Ф «ВАЛЕНТИН ЗУБКОВ. ПОЦЕЛУЙ НАД ПРОПАСТЬЮ» 12+
11.30, 14.30, 17.50, 22.00, 00.00 СОБЫТИЯ
11.50, 03.10 Т/С «ПУАРО АГАТЫ КРИСТИ» 12+
13.40, 05.20 МОЙ ГЕРОЙ 12+
14.50 ГОРОД НОВОСТЕЙ
15.10 Х/Ф «СЛЕДСТВИЕ ЛЮБВИ» 16+
16.55 МУЖЧИНЫ НАТАЛЬИ ГУНДАРЕВОЙ 16+
18.10 Х/Ф «ТРЮФЕЛЬНЫЙ ПЕС КОРОЛЕВЫ ДЖОВАННЫ» 12+
22.35 ЛИНИЯ ЗАЩИТЫ 16+
23.05, 01.35 ПРОЩАНИЕ. НИКОЛАЙ РЫБНИКОВ И АЛЛА ЛАРИОНОВА 16+
00.35, 02.55 ПЕТРОВКА,38 16+
00.55 Д/Ф «ОДИНОКИЕ ЗВЕЗДЫ» 16+
02.15 Д/Ф «КУРСК — 1943. ВСТРЕЧНЫЙ БОЙ» 12+

СТС

06.00, 05.45 ЕРАЛАШ 0+
06.15 М/С «СПИРИТ. ДУХ СВОБОДЫ» 6+
07.00 ДЕТКИ-ПРЕДКИ 12+
08.00, 18.30, 19.00 Т/С «ИВАНОВЫ-ИВАНОВЫ» 16+
09.00 Т/С «ФИЛАТОВ» 16+
10.00 УРАЛЬСКИЕ ПЕЛЬМЕНИ. СМЕХВООК 16+
10.40 Х/Ф «ИЛЛЮЗИЯ ОБМАНА» 12+
12.55 Х/Ф «ИЛЛЮЗИЯ ОБМАНА-2» 12+
15.25 Т/С «СЕНЯ-ФЕДЯ» 16+
20.00 Х/Ф «МАЧО И БОТАН» 16+
22.10 Х/Ф «МАЧО И БОТАН-2» 16+
00.20 Х/Ф «НА ПЯТЬДЕСЯТ ОТТЕНКОВ ТЕМНЕЕ» 18+
02.30 Х/Ф «КРУТЫЕ МЕРЫ» 18+
03.50 Т/С «ПОСЛЕДНИЙ ИЗ МАГИКЯН» 12+
04.40 М/Ф «ХОЧУ БОДАТЬСЯ» 0+
04.50 М/Ф «ПРИКЛЮЧЕНИЕ НА ПЛОТУ» 0+
05.00 М/Ф «ПРО ФОМУ И ПРО ЕРЕМУ» 0+
05.10 М/Ф «ДОРА-ДОРА-ПОМИДОРА» 0+
05.20 М/Ф «ПРЯНИК» 0+
05.30 М/Ф «МЫ С ШЕРЛОКОМ ХОЛМСОМ» 0+
05.40 М/Ф «ТАК СОЙДЕТ» 0+

РЕН-ТВ

05.00 ТЕРРИТОРИЯ ЗАБЛУЖДЕНИЙ 16+
06.00, 10.00, 04.25 ДОКУМЕНТАЛЬНЫЙ ПРОЕКТ 16+
07.00 С БОДРЫМ УТРОМ! 16+
08.30, 12.30, 16.30, 19.30, 23.00 НОВОСТИ 16+
09.00 ЗНАЕТЕ ЛИ ВЫ,ЧТО? 16+
11.00 КАК УСТРОЕН МИР С ТИМОФЕЕМ БАЖЕНОВЫМ 16+
12.00, 16.00, 19.00 112 16+
13.00, 23.30 ЗАГАДКИ ЧЕЛОВЕЧЕСТВА С ОЛЕГОМ ШИШКИНЫМ 16+
14.00 НЕВЕРОЯТНО ИНТЕРЕСНЫЕ ИСТОРИИ 16+
15.00 НЕИЗВЕСТНАЯ ИСТОРИЯ 16+
17.00, 02.45 ТАЙНЫ ЧАПМАН 16+
18.00, 02.00 САМЫЕ ШОКИРУЮЩИЕ ГИПОТЕЗЫ 16+
20.00 Х/Ф «МОТЫЛЕК» 16+
22.35 СМОТРЕТЬ ВСЕМ! 16+
00.30 Х/Ф «ТЕЛЕФОННАЯ БУДКА» 16+

ТНТ-СИФ

07.00, 07.30 ТНТ. GOLD 16+
08.00 НОВОЕ УТРО 16+
08.30, 09.00, 09.30, 16.00, 16.30, 17.00, 17.30, 18.00, 18.30, 19.00, 19.30 Т/С «САШАТАНЯ» 16+
10.00 БОРОДИНА ПРОТИВ БУЗОВОЙ 16+
11.00, 11.30, 12.00, 12.30 Т/С «УНИВЕР» 16+
13.00, 13.30, 14.00, 14.30, 15.00, 15.30 Т/С «ИНТЕРНЫ» 16+
20.00, 20.30 Т/С «ОТПУСК» 16+
21.00 Т/С «ПОЛИЦЕЙСКИЙ С РУБЛЕВКИ» 16+
22.05 ДВОЕ НА МИЛЛИОН 16+
23.05 STAND UP 16+
00.05, 00.35 КОМИК В ГОРОДЕ 16+
01.10, 02.10 ИМПРОВИЗАЦИЯ 16+
03.00 COMEDY БАТТЛ 16+
03.55, 04.45 ОТКРЫТЫЙ МИКРОФОН 16+
05.35, 06.05, 06.30 ТНТ. BEST 16+

МАТЧ-ТВ

06.00, 08.55, 12.00, 14.10, 16.10, 18.25, 22.00 НОВОСТИ
06.05, 12.25, 15.35, 18.30, 22.05, 01.00 ВСЕ НА МАТЧ! ПРЯМОЙ ЭФИР
09.00 ПРОФЕССИОНАЛЬНЫЙ БОКС. АЛЬФРЕДО АНГУЛО ПРОТИВ ВЛАДИМИРА ЭРНАНДЕСА. ТРАНСЛЯЦИЯ ИЗ США 16+
09.50, 03.55 Т/С «ВЫСТРЕЛ» 6+
12.05 СПЕЦИАЛЬНЫЙ РЕПОРТАЖ 12+
13.10 СМЕШАННЫЕ ЕДИНОБОРСТВА. ONE FC. ДЕМЕТРИУС ДЖОНСОН ПРОТИВ ДЭННИ КИНГАДА. ТРАНСЛЯЦИЯ ИЗ ЯПОНИИ 16+
14.15 ЗИМНИЕ ВИДЫ СПОРТА. ОБЗОР 0+
15.15 ФУТБОЛ. ЛИГА ЧЕМПИОНОВ. ОБЗОР 0+
16.15 БИАТЛОН. ЧЕМПИОНАТ МИРА. ИНДИВИДУАЛЬНАЯ ГОНКА. МУЖЧИНЫ. ПРЯМАЯ ТРАНСЛЯЦИЯ ИЗ СЛОВЕНИИ
18.55 ПРОФЕССИОНАЛЬНЫЙ БОКС. МАКСИМ ВЛАСОВ ПРОТИВ ДЖО СМИТА. ТРАНСЛЯЦИЯ ИЗ США 16+
19.55 БАСКЕТБОЛ. ЕВРОЛИГА. МУЖЧИНЫ. «ЗЕНИТ» (РОССИЯ) — «ПАНАТИНАИКОС» (ГРЕЦИЯ). ПРЯМАЯ ТРАНСЛЯЦИЯ
22.45 ФУТБОЛ. ЛИГА ЧЕМПИОНОВ. 1/8 ФИНАЛА. «ПОРТУ» (ПОРТУГАЛИЯ) — «ЮВЕНТУС» (ИТАЛИЯ). ПРЯМАЯ ТРАНСЛЯЦИЯ
01.55 ФУТБОЛ. ЛИГА ЧЕМПИОНОВ. 1/8 ФИНАЛА. «СЕВИЛЬЯ» (ИСПАНИЯ) — «БОРУССИЯ» (ДОРТМУНД,ГЕРМАНИЯ) 0+

ЧЕ

06.00, 03.20 УЛЕТНОЕ ВИДЕО 16+
06.35 КАЛАМБУР 16+
07.30, 01.00 Т/С «БРАТАНЫ» 16+
09.30 ДОРОЖНЫЕ ВОЙНЫ. ЛУЧШЕЕ 16+
10.30 ДОРОЖНЫЕ ВОЙНЫ 2.0 16+
11.00, 19.00 ДИЗЕЛЬ ШОУ 16+
13.00 КВН BEST 16+
15.00 Т/С «СОЛДАТЫ 2» 12+
21.00 +100500 16+
23.00 ОПАСНЫЕ СВЯЗИ 18+
02.50 УТИЛИЗАТОР 3 12+

ДОМАШНИЙ

06.30, 06.25 6 КАДРОВ 16+
06.40, 05.35 ПО ДЕЛАМ НЕСОВЕРШЕННОЛЕТНИХ 16+
08.15 ДАВАЙ РАЗВЕДЕМСЯ! 16+
09.20, 03.55 ТЕСТ НА ОТЦОВСТВО 16+
11.30, 03.05 Д/Ф «РЕАЛЬНАЯ МИСТИКА» 16+
12.35, 02.15 Д/Ф «ПОНЯТЬ. ПРОСТИТЬ» 16+
13.40, 01.15 Д/Ф «ПОРЧА» 16+
14.10, 01.45 Д/Ф «ЗНАХАРКА» 16+
14.45 Х/Ф «НЕЗАБЫТАЯ» 16+
19.00 Х/Ф «УТРАЧЕННЫЕ ВОСПОМИНАНИЯ» 16+
23.05 Т/С «ПОДКИДЫШИ» 16+

ТВ-3

06.00, 05.45 МУЛЬТФИЛЬМЫ 0+
09.30, 10.05, 10.40, 11.15, 17.25, 18.00 Т/С «СЛЕПАЯ» 16+
11.50, 12.25, 13.00, 13.35, 14.10, 15.45, 16.20, 16.55 Т/С «ГАДАЛКА» 16+
14.40 МИСТИЧЕСКИЕ ИСТОРИИ 16+
18.30, 19.30 Т/С «МЕНТАЛИСТ» 12+
20.15, 21.15, 22.10 Т/С «ЛЮЦИФЕР» 16+
23.00 Х/Ф «СИНИСТЕР» 18+
01.15 Х/Ф «ОМЕН. ПЕРЕРОЖДЕНИЕ» 16+
02.45 ДНЕВНИК ЭКСТРАСЕНСА С ТАТЬЯНОЙ ЛАРИНОЙ 16+
03.30 ГРОМКИЕ ДЕЛА 16+
04.15, 05.00 ГОРОДСКИЕ ЛЕГЕНДЫ 16+

ПЯТЫЙ

05.00, 09.00, 13.00, 17.30, 03.25 ИЗВЕСТИЯ
05.30, 06.15, 07.05, 08.00 Т/С «ОПЕРА. ХРОНИКИ УБОЙНОГО ОТДЕЛА» 16+
09.25, 10.20, 11.20, 12.15, 13.25, 13.45, 14.40, 15.40, 16.35, 17.45, 17.55, 18.50 Т/С «МЕНТОВСКИЕ ВОЙНЫ 6» 16+
19.50, 20.40, 21.25, 22.20, 00.30 Т/С «СЛЕД» 16+
23.10 Т/С «ВЕЛИКОЛЕПНАЯ ПЯТЕРКА» 16+
00.00 ИЗВЕСТИЯ. ИТОГОВЫЙ ВЫПУСК
01.15, 02.00, 02.30, 02.55, 03.40, 04.05, 04.30 Т/С «ДЕТЕКТИВЫ» 16+

КУПЛЮ СТАРИННЫЕ: ▸▸иконы и картины от 60 тыс. руб., ▸▸книги до 1920 г., ▸▸статуэтки, ▸▸знаки, ▸▸самовары, ▸▸колокольчики. Тел. 8-920-075-40-40. ООО «Три Вэ» ОГРН 1165275015950 от 26.05.2016 № 18 Реклама

ЧЕТВЕРГ, 18 ФЕВРАЛЯ

ПЕРВЫЙ

05.00, 09.25 ДОБРОЕ УТРО
09.00, 12.00, 15.00, 03.00 НОВОСТИ
09.50 ЖИТЬ ЗДОРОВО! 16+
10.55 МОДНЫЙ ПРИГОВОР 6+
12.15, 01.10, 03.05 ВРЕМЯ ПОКАЖЕТ 16+
15.15 ДАВАЙ ПОЖЕНИМСЯ! 16+
16.05, 03.35 МУЖСКОЕ / ЖЕНСКОЕ 16+
17.05 ЧЕМПИОНАТ МИРА ПО БИАТЛОНУ 2021 Г. ИНДИВИДУАЛЬНАЯ СМЕШАННАЯ ЭСТАФЕТА. ПРЯМОЙ ЭФИР ИЗ СЛОВЕНИИ
18.00 ВЕЧЕРНИЕ НОВОСТИ
18.40 НА САМОМ ДЕЛЕ 16+
19.45 ПУСТЬ ГОВОРЯТ 16+
21.00 ВРЕМЯ
21.30 Т/С «ЗА ПЕРВОГО ВСТРЕЧНОГО» 16+
22.30 БОЛЬШАЯ ИГРА 16+
23.30 ВЕЧЕРНИЙ УРГАНТ 16+
00.10 ОНИ ХОТЕЛИ МЕНЯ ВЗОРВАТЬ. ИСПОВЕДЬ РУССКОГО МОРЯКА 12+

РОССИЯ 1

05.00, 09.30 УТРО РОССИИ
05.07, 05.35, 06.07, 06.35, 07.07, 07.35, 08.07, 08.35 ВЕСТИ КРАЯ
09.00, 14.30, 21.05 ВЕСТИ. МЕСТНОЕ ВРЕМЯ
09.55 О САМОМ ГЛАВНОМ 12+
11.00, 14.00, 17.00, 20.00 ВЕСТИ
11.30 СУДЬБА ЧЕЛОВЕКА С БОРИСОМ КОРЧЕВНИКОВЫМ 12+
12.40, 18.40 60 МИНУТ 12+
14.55 Т/С «МОРОЗОВА» 12+
17.15 АНДРЕЙ МАЛАХОВ. ПРЯМОЙ ЭФИР 16+
21.20 Т/С «ОПТИМИСТЫ. НОВЫЙ СЕЗОН» 12+
23.35 ВЕЧЕР С ВЛАДИМИРОМ СОЛОВЬЕВЫМ 12+
02.20 Т/С «ТАЙНЫ СЛЕДСТВИЯ» 12+
04.05 Т/С «ОБЪЕКТ 11» 16+

РОССИЯ К

06.30, 07.00, 07.30, 08.30, 10.00, 15.00, 19.30, 23.30 НОВОСТИ КУЛЬТУРЫ
06.35 ПЕШКОМ... 12+
07.05 ПРАВИЛА ЖИЗНИ 12+
07.35, 18.35, 23.50 Д/Ф «ГЕЛИОПОЛИС. ГОРОД СОЛНЦА» 12+
08.35, 12.15 ЦВЕТ ВРЕМЕНИ 12+
08.40, 16.25 Х/Ф «ДНИ И ГОДЫ НИКОЛАЯ БАТЫГИНА» 12+
10.15 НАБЛЮДАТЕЛЬ 12+
11.10, 00.45 Д/Ф «ПЕРВАЯ ОРБИТАЛЬНАЯ» 12+
12.25, 22.05 Х/Ф «БЕЛАЯ ГВАРДИЯ» 16+
13.20 АБСОЛЮТНЫЙ СЛУХ 12+
14.00 КРАСИВАЯ ПЛАНЕТА 12+
14.15, 20.45 БОЛЬШЕ,ЧЕМ ЛЮБОВЬ 12+
15.05 НОВОСТИ,ПОДРОБНО,ТЕАТР 12+
15.20 МОЯ ЛЮБОВЬ — РОССИЯ! 12+
15.45 2 ВЕРНИК 2 12+
17.45, 01.45 МУЗЫКА ЭПОХИ БАРОККО 12+
19.45 ГЛАВНАЯ РОЛЬ 12+
20.05 ОТКРЫТАЯ КНИГА 12+
20.30 СПОКОЙНОЙ НОЧИ,МАЛЫШИ! 0+
21.25 ЭНИГМА 12+
23.00 РЭГТАЙМ,ИЛИ РАЗОРВАННОЕ ВРЕМЯ 12+
02.30 Д/Ф «ФРАНЦИЯ. ЗАМОК ШЕНОНСО» 12+

НТВ

05.10 Т/С «ЛИТЕЙНЫЙ» 16+
06.00 УТРО. САМОЕ ЛУЧШЕЕ 16+
08.00, 10.00, 13.00, 16.00, 19.00, 23.30 СЕГОДНЯ
08.25, 10.25 Т/С «МОРСКИЕ ДЬЯВОЛЫ. СМЕРЧ» 16+
13.25 ЧРЕЗВЫЧАЙНОЕ ПРОИСШЕСТВИЕ 16+
14.00, 01.10 МЕСТО ВСТРЕЧИ 16+
16.25 ДНК 16+
18.30, 19.40 Т/С «БАЛАБОЛ» 16+
21.20 Т/С «РЕАЛИЗАЦИЯ» 16+
23.45 ЧП. РАССЛЕДОВАНИЕ 16+
00.20 КРУТАЯ ИСТОРИЯ 12+
02.50 ДОРОЖНЫЙ ПАТРУЛЬ

ТВЦ

06.00 НАСТРОЕНИЕ
08.10 ДОКТОР И... 16+
08.40 Х/Ф «МАКСИМ ПЕРЕПЕЛИЦА» 0+
10.35, 04.40 Д/Ф «ЛЕОНИД БЫКОВ. ПОСЛЕДНИЙ ДУБЛЬ» 12+
11.30, 14.30, 17.50, 22.00, 00.00 СОБЫТИЯ
11.50, 03.15 Т/С «ПУАРО АГАТЫ КРИСТИ» 12+
13.40, 05.20 МОЙ ГЕРОЙ 12+
14.50 ГОРОД НОВОСТЕЙ
15.10 Х/Ф «СЛЕДСТВИЕ ЛЮБВИ» 16+
16.55 Д/Ф «МУЖЧИНЫ ЛИДИИ ФЕДОСЕЕВОЙ-ШУКШИНОЙ» 16+
18.10 Х/Ф «АЛТАРЬ ТРИСТАНА» 12+
22.35 10 САМЫХ... СОВЕТСКИЙ АДЮЛЬТЕР 16+
23.05 Д/Ф «АКТЕРСКИЕ ДРАМЫ. ВЕЧНО ВТОРЫЕ» 12+
00.35, 03.00 ПЕТРОВКА,38 16+
00.55 90-Е. ВЫПИТЬ И ЗАКУСИТЬ 16+
01.35 ХРОНИКИ МОСКОВСКОГО БЫТА. СЫН КРЕМЛЯ 12+
02.15 Д/Ф «СТАЛИНГРАД. БИТВА МИРОВ» 12+

СТС

06.00, 05.50 ЕРАЛАШ 0+
06.15 М/С «СПИРИТ. ДУХ СВОБОДЫ» 6+
07.00 ДЕТКИ-ПРЕДКИ 12+
08.00, 18.30, 19.00 Т/С «ИВАНОВЫ-ИВАНОВЫ» 16+
09.00 Т/С «ФИЛАТОВ» 16+
10.05 УРАЛЬСКИЕ ПЕЛЬМЕНИ. СМЕХВООК 16+
11.05 Х/Ф «МАЧО И БОТАН» 16+
13.15 Х/Ф «МАЧО И БОТАН-2» 16+
15.20 Т/С «СЕНЯ-ФЕДЯ» 16+
20.00 Х/Ф «БРОСОК КОБРЫ» 16+
22.20 Х/Ф «БРОСОК КОБРЫ-2» 16+
00.25 Х/Ф «КРУТЫЕ МЕРЫ» 18+
02.10 Х/Ф «ЭФФЕКТ БАБОЧКИ» 16+
03.55 Т/С «ПОСЛЕДНИЙ ИЗ МАГИКЯН» 12+
04.45 М/Ф «КРОКОДИЛ ГЕНА» 0+
05.05 М/Ф «ЧЕБУРАШКА» 0+
05.20 М/Ф «ШАПОКЛЯК» 0+
05.40 М/Ф «ЧЕБУРАШКА ИДЕТ В ШКОЛУ» 0+

РЕН-ТВ

05.00, 06.00 ДОКУМЕНТАЛЬНЫЙ ПРОЕКТ 16+
07.00 С БОДРЫМ УТРОМ! 16+
08.30, 12.30, 16.30, 19.30, 23.00 НОВОСТИ 16+
09.00 Д/Ф «ЗАСЕКРЕЧЕННЫЕ СПИСКИ» 16+
11.00 КАК УСТРОЕН МИР С ТИМОФЕЕМ БАЖЕНОВЫМ 16+
12.00, 16.00, 19.00 112 16+
13.00, 23.30 ЗАГАДКИ ЧЕЛОВЕЧЕСТВА С ОЛЕГОМ ШИШКИНЫМ 16+
14.00 НЕВЕРОЯТНО ИНТЕРЕСНЫЕ ИСТОРИИ 16+
15.00 ЗНАЕТЕ ЛИ ВЫ,ЧТО? 16+
17.00, 03.05 ТАЙНЫ ЧАПМАН 16+
18.00, 02.20 САМЫЕ ШОКИРУЮЩИЕ ГИПОТЕЗЫ 16+
20.00 Х/Ф «ЗАЛОЖНИЦА» 16+
21.50 СМОТРЕТЬ ВСЕМ! 16+
00.30 Х/Ф «13-Й РАЙОН. УЛЬТИМАТУМ» 16+
04.40 ВОЕННАЯ ТАЙНА 16+

ТНТ-СИФ

07.00, 07.30 ТНТ. GOLD 16+
08.00 ПЕРЕЗАГРУЗКА 16+
08.30, 09.00, 09.30, 16.00, 16.30, 17.00, 17.30, 18.00, 18.30, 19.00, 19.30 Т/С «САШАТАНЯ» 16+
10.00 БОРОДИНА ПРОТИВ БУЗОВОЙ 16+
11.00, 11.30, 12.00, 12.30 Т/С «УНИВЕР» 16+
13.00, 13.30, 14.00, 14.30, 15.00, 15.30 Т/С «ИНТЕРНЫ» 16+
20.00, 20.30 Т/С «ОТПУСК» 16+
21.00 Т/С «ПОЛИЦЕЙСКИЙ С РУБЛЕВКИ» 16+
22.05 ШОУ «СТУДИЯ СОЮЗ» 16+
23.05 КОНЦЕРТ НУРЛАНА САБУРОВА (КАТ12+) 12+
00.05, 00.35 КОМИК В ГОРОДЕ 16+
01.10, 02.10 ИМПРОВИЗАЦИЯ 16+
02.55 THT-CLUB 16+
03.00 COMEDY БАТТЛ 16+
03.55, 04.45 ОТКРЫТЫЙ МИКРОФОН 16+
05.35, 06.05, 06.30 ТНТ. BEST 16+

МАТЧ-ТВ

06.00, 08.55, 12.00, 14.10, 15.45, 19.45 НОВОСТИ
06.05, 12.25, 14.45, 18.00, 01.00 ВСЕ НА МАТЧ! ПРЯМОЙ ЭФИР
09.00 ПРОФЕССИОНАЛЬНЫЙ БОКС. РУСЛАН ПРОВОДНИКОВ ПРОТИВ ХОСЕ ЛУИСА КАСТИЛЬО. ТРАНСЛЯЦИЯ ИЗ МОСКВЫ 16+
09.50, 03.55 Т/С «ВЫСТРЕЛ» 6+
12.05 СПЕЦИАЛЬНЫЙ РЕПОРТАЖ 12+
13.10 СМЕШАННЫЕ ЕДИНОБОРСТВА. KSW. МАМЕД ХАЛИДОВ ПРОТИВ СКОТТА АСКХЭМА. РЕВАНШ. ТРАНСЛЯЦИЯ ИЗ ПОЛЬШИ 16+
14.15 БОЛЬШОЙ ХОККЕЙ 12+
15.25 ФУТБОЛ. ЛИГА ЧЕМПИОНОВ. ОБЗОР 0+
15.50 Х/Ф «ПАТРУЛЬ ВРЕМЕНИ» 16+
18.40 ПРОФЕССИОНАЛЬНЫЙ БОКС. ДЖЕРМАЛЛ ЧАРЛО ПРОТИВ СЕРГЕЯ ДЕРЕВЯНЧЕНКО. ТРАНСЛЯЦИЯ ИЗ США 16+
19.50 ВСЕ НА ФУТБОЛ! 12+
20.25 ФУТБОЛ. ЛИГА ЕВРОПЫ. 1/16 ФИНАЛА. «КРАСНОДАР» (РОССИЯ) — «ДИНАМО» (ЗАГРЕБ,ХОРВАТИЯ). ПРЯМАЯ ТРАНСЛЯЦИЯ
22.55 ФУТБОЛ. ЛИГА ЕВРОПЫ. 1/16 ФИНАЛА. «БЕНФИКА» (ПОРТУГАЛИЯ) — «АРСЕНАЛ» (АНГЛИЯ). ПРЯМАЯ ТРАНСЛЯЦИЯ
01.55 БАСКЕТБОЛ. ЕВРОЛИГА. МУЖЧИНЫ. «ХИМКИ» (РОССИЯ) — «БАСКОНИЯ» (ИСПАНИЯ) 0+

ЧЕ

06.00, 02.50 УЛЕТНОЕ ВИДЕО 16+
06.35 КАЛАМБУР 16+
07.30, 01.00 Т/С «БРАТАНЫ» 16+
09.30 ДОРОЖНЫЕ ВОЙНЫ. ЛУЧШЕЕ 16+
10.30 ДОРОЖНЫЕ ВОЙНЫ 2.0 16+
11.00, 19.00 ДИЗЕЛЬ ШОУ 16+
13.00 КВН BEST 16+
15.00 Т/С «СОЛДАТЫ 3» 12+
21.00 +100500 16+
23.00 ОПАСНЫЕ СВЯЗИ 18+

ДОМАШНИЙ

06.30, 05.35 ПО ДЕЛАМ НЕСОВЕРШЕННОЛЕТНИХ 16+
08.25 ДАВАЙ РАЗВЕДЕМСЯ! 16+
09.30, 03.55 ТЕСТ НА ОТЦОВСТВО 16+
11.40, 03.05 Д/Ф «РЕАЛЬНАЯ МИСТИКА» 16+
12.40, 02.15 Д/Ф «ПОНЯТЬ. ПРОСТИТЬ» 16+
13.45, 01.15 Д/Ф «ПОРЧА» 16+
14.15, 01.45 Д/Ф «ЗНАХАРКА» 16+
14.50 Х/Ф «САШИНО ДЕЛО» 16+
19.00 Х/Ф «ЛЮБОВЬ С ЗАКРЫТЫМИ ГЛАЗАМИ» 16+
23.05 Т/С «ПОДКИДЫШИ» 16+
06.25 6 КАДРОВ 16+

ТВ-3

06.00 МУЛЬТФИЛЬМЫ 0+
09.30, 10.05, 10.40, 17.25, 18.00 Т/С «СЛЕПАЯ» 16+
11.15 ВЕРНУВШИЕСЯ 16+
12.25, 13.00, 13.35, 14.10, 15.45, 16.20, 16.55 Т/С «ГАДАЛКА» 16+
14.40 ВРАЧИ 16+
18.30, 19.30 Т/С «МЕНТАЛИСТ» 12+
20.15, 21.15, 22.10 Т/С «ЛЮЦИФЕР» 16+
23.00, 00.15, 01.15, 01.45, 02.30 Т/С «ВИКИНГИ» 16+
03.15, 04.00, 04.45 ВЛАСТИТЕЛИ 16+
05.30 ОХОТНИКИ ЗА ПРИВИДЕНИЯМИ. БИТВА ЗА МОСКВУ 16+

ПЯТЫЙ

05.00, 09.00, 13.00, 17.30, 03.20 ИЗВЕСТИЯ
05.25, 06.05, 06.45, 07.40 Т/С «ОПЕРА. ХРОНИКИ УБОЙНОГО ОТДЕЛА» 16+
08.35 ДЕНЬ АНГЕЛА 0+
09.25, 10.20, 11.20, 12.15, 13.25, 13.40, 14.40, 15.35, 16.35, 17.45, 18.40 Т/С «ТИХАЯ ОХОТА» 16+
19.50, 20.35, 21.20, 22.20, 00.30 Т/С «СЛЕД» 16+
23.10 Т/С «ВЕЛИКОЛЕПНАЯ ПЯТЕРКА» 16+
00.00 ИЗВЕСТИЯ. ИТОГОВЫЙ ВЫПУСК
01.15, 02.00, 02.30, 02.55, 03.30, 04.05, 04.35 Т/С «ДЕТЕКТИВЫ» 16+

ЗАКЛЮЧЕНИЕ
о результатах публичных слушаний
по проекту решения Думы города Пятигорска «О внесении изменений в Устав муниципального образования города-курорта Пятигорска»

город-курорт Пятигорск 10 декабря 2020 г.

Дата, время и место проведения публичных слушаний:
10 декабря 2020 года, 15 часов 30 минут, Ставропольский край, город Пятигорск, пл. Ленина, 2, (1 этаж, зал заседаний).

Инициатор публичных слушаний: Дума города Пятигорска.

Публичные слушания назначены: Решением Думы города Пятигорска от 26 ноября 2020 года № 46-63 РД «О назначении публичных слушаний по проекту решения Думы города Пятигорска «О внесении изменений в Устав муниципального образования города-курорта Пятигорска».

Вопрос публичных слушаний: Обсуждение проекта решения Думы города Пятигорска «О внесении изменений в Устав муниципального образования города-курорта Пятигорска».

Сведения об опубликовании информации о проведении публичных слушаний: Общественно-политическая газета «Пятигорская правда» от 28 ноября 2020 года № 170-176 (9557-9563).

Уполномоченный орган по проведению публичных слушаний: Организационный комитет (рабочая группа) по организации и проведению публичных слушаний (образован решением Думы города Пятигорска от 26 ноября 2020 года № 46-63 РД «О назначении публичных слушаний по проекту решения Думы города Пятигорска «О внесении изменений в Устав муниципального образования города-курорта Пятигорска»).

Информация о количестве участников публичных слушаний: 16 человек.

Предложения о дополнениях и изменениях к опубликованному проекту решения Думы города Пятигорска «О внесении изменений в Устав муниципального образования города-курорта Пятигорска»:

Общее количество поступивших предложений: 1;

Количество поступивших предложений, оставленных в соответствии с Положением о порядке учета предложений к проекту новой редакции Устава муниципального образования города-курорта Пятигорска, проекту решения о внесении изменений и дополнений в Устав муниципального образования города-курорта Пятигорска, а также участия граждан в их обсуждении, утвержденным решением Думы города Пятигорска от 25 мая 2005 года № 77-42 ГД (далее – Положение о порядке учета предложений), без рассмотрения: 0;
Отклоненные предложения ввиду несоответствия требованиям, предъявляемым Положением о порядке учета предложений: 0.

Предложение о дополнениях и изменениях к опубликованному проекту решения Думы города Пятигорска «О внесении изменений в Устав муниципального образования города-курорта Пятигорска», внесенное Савченко Владимиром Алексеевичем:

В связи с дополнением пунктом 1^1 статьи 15 Закона Ставропольского края от 29.12.2008 № 101-кз «О гарантиях осуществления полномочий депутата, члена выборного органа местного самоуправления, выборного должностного лица местного самоуправления», считаю необходимым внести в Устав муниципального образования города – курорта Пятигорска следующее изменение:
абзац третий пункта 4 статьи 31 Устава изложить в следующей редакции:
«Депутат Думы города Пятигорска для осуществления своих полномочий на непостоянной основе на время участия в заседании Думы города Пятигорска, ее комитетов, комиссий, членом которых он является, для встречи с избирателями, а также на время иных официальных мероприятий, проводимых с участием депутата Думы города Пятигорска, освобождается от выполнения производственных или служебных обязанностей в порядке, установленном законодательством Российской Федерации и законодательством Ставропольского края. Депутату Думы города Пятигорска для осуществления своих полномочий на непостоянной основе гарантируется сохранение места работы (должности) на период, продолжительность которого составляет шесть рабочих дней в месяц».

Внесенное предложение рассмотрено на заседании организационного комитета (рабочей группы) по организации и проведению публичных слушаний в соответствии с требованиями, предусмотренными Положением о порядке учета предложений.

По результатам рассмотрения:
предложение, внесенное Савченко Владимиром Алексеевичем, соответствует требованиям действующего законодательства и рекомендуется организационным комитетом (рабочей группой) по организации и проведению публичных слушаний к принятию.

Рекомендации по результатам публичных слушаний:
Одобрить представленный на обсуждение проект решения Думы города Пятигорска «О внесении изменений в Устав муниципального образования города-курорта Пятигорска» с учетом внесенного предложения и поправок, рекомендуемых организационным комитетом (рабочей группой) по организации и проведению публичных слушаний к принятию.

Председатель организационного
комитета (рабочей группы) В. Б. Бандурин
Секретарь организационного
комитета (рабочей группы) М. М. Журавлев

ПОСТАНОВЛЕНИЕ
администрации города Пятигорска Ставропольского края

03.02.2021 г. Пятигорск № 241

О внесении изменений в постановление администрации города Пятигорска от 12.12.2014 № 4679 «Об организации применения закона Ставропольского края от 10 апреля 2008 года № 20-кз «Об административных правонарушениях в Ставропольском крае»

В соответствии с Кодексом Российской Федерации об административных правонарушениях, Законом Ставропольского края от 10 апреля 2008 года № 20-кз «Об административных правонарушениях в Ставропольском крае», с целью правового регулирования административной ответственности на территории муниципального образования города-курорта Пятигорска, -
ПОСТАНОВЛЯЮ:
1. Внести в постановление администрации города Пятигорска от 12.12.2014 № 4679 «Об организации применения Закона Ставропольского края от 10 апреля 2008 года № 20-кз «Об административных правонарушениях в Ставропольском крае» изменения, изложив Приложение согласно Приложению к настоящему постановлению.
2. Контроль за выполнением настоящего постановления возложить на заместителя главы администрации города Пятигорска, управляющего делами администрации города Пятигорска Малыгину А.А.
3. Настоящее постановление вступает в силу со дня его подписания и подлежит официальному опубликованию и размещению на официальном сайте муниципального образования города-курорта Пятигорска в информационно-телекоммуникационной сети «Интернет».

Глава города Пятигорска Д. Ю. ВОРОШИЛОВ

Приложение
к постановлению администрации города Пятигорска от 03.02.2021 № 241

Перечень
должностных лиц администрации города Пятигорска, уполномоченных составлять протоколы об административных правонарушениях в соответствии с Законом Ставропольского края от 10 апреля 2008 года № 20-кз «Об административных правонарушениях в Ставропольском крае»

№ п/п	Наименование статьи закона Ставропольского края	Должностные лица, уполномоченные составлять протоколы об административных правонарушениях
1.	Статья 2.1 – приставание к гражданам с целью гадания, попрошайничества, не попадающее под признаки мелкого хулиганства	Глава города Пятигорска, заместитель главы администрации города Пятигорска, заместитель главы администрации города Пятигорска – начальник муниципального учреждения «Управление общественной безопасности администрации города Пятигорска», заместитель главы администрации города Пятигорска – начальник муниципального учреждения «Управление городского хозяйства, транспорта и связи администрации города Пятигорска», заместитель главы администрации города Пятигорска – начальник муниципального учреждения «Управление образования администрации города Пятигорска»; заведующий отделом дорожно-мостового отдела муниципального учреждения «Управление городского хозяйства, транспорта и связи администрации города Пятигорска»; заведующий отделом городского хозяйства муниципального учреждения «Управление городского хозяйства, транспорта и связи администрации города Пятигорска»; главный специалист отдела городского хозяйства муниципального учреждения «Управление городского хозяйства, транспорта и связи администрации города Пятигорска»; главный специалист отдела дорожно-мостового хозяйства муниципального учреждения «Управление городского хозяйства, транспорта и связи администрации города Пятигорска»; главный специалист отдела городского хозяйства муниципального учреждения «Управление городского хозяйства, транспорта и связи администрации города Пятигорска»
2.	Статья 2.2 – безнадзорное содержание скота и птицы, повлекшее создание помех в движении транспортных средств и пешеходов либо аварийной ситуации на участке дорожного движения	Заведующий отделом дорожно-мостового отдела муниципального учреждения «Управление городского хозяйства, транспорта и связи администрации города Пятигорска»; заведующий отделом городского хозяйства муниципального учреждения «Управление городского хозяйства, транспорта и связи администрации города Пятигорска»; главный специалист отдела дорожно-мостового хозяйства муниципального учреждения «Управление городского хозяйства, транспорта и связи администрации города Пятигорска»; главный специалист отдела городского хозяйства муниципального учреждения «Управление городского хозяйства, транспорта и связи администрации города Пятигорска»
3.	Статья 2.5 – нарушение законодательства Ставропольского края об обеспечении тишины, покоя граждан и общественного порядка	Глава города Пятигорска, заместитель главы администрации города Пятигорска, заместитель главы администрации города Пятигорска – начальник муниципального учреждения «Управление общественной безопасности администрации города Пятигорска», заместитель главы администрации города Пятигорска – начальник муниципального учреждения «Управление городского хозяйства, транспорта и связи администрации города Пятигорска», заместитель главы администрации города Пятигорска – начальник муниципального учреждения «Управление образования администрации города Пятигорска»; заведующий отделом дорожно-мостового отдела муниципального учреждения «Управление городского хозяйства, транспорта и связи администрации города Пятигорска»; заведующий отделом городского хозяйства муниципального учреждения «Управление городского хозяйства, транспорта и связи администрации города Пятигорска»; главный специалист отдела дорожно-мостового хозяйства муниципального учреждения «Управление городского хозяйства, транспорта и связи администрации города Пятигорска»; главный специалист отдела городского хозяйства муниципального учреждения «Управление городского хозяйства, транспорта и связи администрации города Пятигорска»
4.	Статья 2.6 – непринятие мер по защите прав несовершеннолетних	Глава города Пятигорска, заместитель главы администрации города Пятигорска, заместитель главы администрации города Пятигорска – начальник муниципального учреждения «Управление общественной безопасности администрации города Пятигорска», заместитель главы администрации города Пятигорска – начальник муниципального учреждения «Управление городского хозяйства, транспорта и связи администрации города Пятигорска», заместитель главы администрации города Пятигорска – начальник муниципального учреждения «Управление образования администрации города Пятигорска»
5.	Статья 2.7 – нарушение правил охраны жизни людей на водных объектах в Ставропольском крае	Заместитель начальника, заведующий отделом гражданской обороны и чрезвычайных ситуаций, главный специалист отдела гражданской обороны и чрезвычайных ситуаций, ведущий специалист отдела гражданской обороны и чрезвычайных ситуаций муниципального учреждения «Управление общественной безопасности администрации города Пятигорска»
6.	Статья 2.8 – нарушение правил пользования водными объектами для плавания на маломерных судах в Ставропольском крае	Заместитель начальника муниципального учреждения «Управление общественной безопасности администрации города Пятигорска», заведующий отделом гражданской обороны и чрезвычайных ситуаций муниципального учреждения «Управление общественной безопасности администрации города Пятигорска», главный специалист отдела гражданской обороны и чрезвычайных ситуаций муниципального учреждения «Управление общественной безопасности администрации города Пятигорска», ведущий специалист отдела гражданской обороны и чрезвычайных ситуаций муниципального учреждения «Управление общественной безопасности администрации города Пятигорска»
7.	Статья 2.9 – нарушение законодательства Ставропольского края о порядке проведения поисковых работ	Заместитель начальника муниципального учреждения «Управление общественной безопасности администрации города Пятигорска», заведующий отделом гражданской обороны и чрезвычайных ситуаций муниципального учреждения «Управление общественной безопасности администрации города Пятигорска», главный специалист отдела гражданской обороны и чрезвычайных ситуаций муниципального учреждения «Управление общественной безопасности администрации города Пятигорска», ведущий специалист отдела гражданской обороны и чрезвычайных ситуаций муниципального учреждения «Управление общественной безопасности администрации города Пятигорска»
8.	Статья 3.4 – несоблюдение административных регламентов предоставления государственных или муниципальных услуг	Глава города Пятигорска, заместитель главы администрации города Пятигорска, заместитель главы администрации города Пятигорска – начальник муниципального учреждения «Управление общественной безопасности администрации города Пятигорска», заместитель главы администрации города Пятигорска – начальник муниципального учреждения «Управление городского хозяйства, транспорта и связи администрации города Пятигорска», заместитель главы администрации города Пятигорска – начальник муниципального учреждения «Управление образования администрации города Пятигорска»
9.	Статья 4.1 – невыполнение правил благоустройства населенных пунктов	Заведующий отделом дорожно-мостового отдела муниципального учреждения «Управление городского хозяйства, транспорта и связи администрации города Пятигорска»; заведующий отделом городского хозяйства муниципального учреждения «Управление городского хозяйства, транспорта и связи администрации города Пятигорска»; главный специалист отдела дорожно-мостового хозяйства муниципального учреждения «Управление городского хозяйства, транспорта и связи администрации города Пятигорска»; главный специалист отдела городского хозяйства муниципального учреждения «Управление городского хозяйства, транспорта и связи администрации города Пятигорска» Заведующий отделом рекламы Управления архитектуры и градостроительства администрации города Пятигорска; главный специалист отдела рекламы Управления архитектуры и градостроительства администрации города Пятигорска; ведущий специалист отдела рекламы Управления архитектуры и градостроительства администрации города Пятигорска
10.	Статья 4.2 – нарушение порядка установки и переноски малых архитектурных форм и элементов внешнего благоустройства	Заведующий отделом дорожно-мостового отдела муниципального учреждения «Управление городского хозяйства, транспорта и связи администрации города Пятигорска»; заведующий отделом городского хозяйства муниципального учреждения «Управление городского хозяйства, транспорта и связи администрации города Пятигорска»; главный специалист отдела дорожно-мостового хозяйства муниципального учреждения «Управление городского хозяйства, транспорта и связи администрации города Пятигорска»; главный специалист отдела городского хозяйства муниципального учреждения «Управление городского хозяйства, транспорта и связи администрации города Пятигорска»; заведующий отделом рекламы Управления архитектуры и градостроительства администрации города Пятигорска; главный специалист отдела рекламы Управления архитектуры и градостроительства администрации города Пятигорска; ведущий специалист отдела рекламы Управления архитектуры и градостроительства администрации города Пятигорска
11.	Статья 4.12 – неуплата за пользование на платной основе парковками (парковочными местами)	Заведующий отделом дорожно-мостового отдела муниципального учреждения «Управление городского хозяйства, транспорта и связи администрации города Пятигорска»; заведующий отделом городского хозяйства муниципального учреждения «Управление городского хозяйства, транспорта и связи администрации города Пятигорска»; главный специалист отдела дорожно-мостового хозяйства муниципального учреждения «Управление городского хозяйства, транспорта и связи администрации города Пятигорска»; главный специалист отдела городского хозяйства муниципального учреждения «Управление городского хозяйства, транспорта и связи администрации города Пятигорска»
	Статья 4.13 – размещение транспортных средств на территории, занятой газонами и (или) иными зелеными насаждениями	Заведующий отделом дорожно-мостового отдела муниципального учреждения «Управление городского хозяйства, транспорта и связи администрации города Пятигорска»; заведующий отделом городского хозяйства муниципального учреждения «Управление городского хозяйства, транспорта и связи администрации города Пятигорска»; главный специалист отдела дорожно-мостового хозяйства муниципального учреждения «Управление городского хозяйства, транспорта и связи администрации города Пятигорска»; главный специалист отдела городского хозяйства муниципального учреждения «Управление городского хозяйства, транспорта и связи администрации города Пятигорска»; заведующий отделом рекламы Управления архитектуры и градостроительства администрации города Пятигорска; главный специалист отдела рекламы Управления архитектуры и градостроительства администрации города Пятигорска; ведущий специалист отдела рекламы Управления архитектуры и градостроительства администрации города Пятигорска
12.	Статья 5.3 – незаконные действия по отношению к официальным символам муниципального образования	Глава города Пятигорска, заместитель главы администрации города Пятигорска, заместитель главы администрации города Пятигорска – начальник муниципального учреждения «Управление общественной безопасности администрации города Пятигорска», заместитель главы администрации города Пятигорска – начальник муниципального учреждения «Управление городского хозяйства, транспорта и связи администрации города Пятигорска», заместитель главы администрации города Пятигорска – начальник муниципального учреждения «Управление образования администрации города Пятигорска»
13.	Статья 5.4 – нарушение установленных уставом муниципального образования гарантий осуществления полномочий депутата, члена выборного органа местного самоуправления, выборного должностного лица местного самоуправления	Глава города Пятигорска, заместитель главы администрации города Пятигорска, заместитель главы администрации города Пятигорска – начальник муниципального учреждения «Управление общественной безопасности администрации города Пятигорска», заместитель главы администрации города Пятигорска – начальник муниципального учреждения «Управление городского хозяйства, транспорта и связи администрации города Пятигорска», заместитель главы администрации города Пятигорска – начальник муниципального учреждения «Управление образования администрации города Пятигорска»
14.	Статья 6.1 – безбилетный проезд	Консультант отдела транспорта и связи муниципального учреждения «Управление городского хозяйства, транспорта и связи администрации города Пятигорска»
15.	Статья 6.2 – безбилетный провоз ручной клади	Консультант отдела транспорта и связи муниципального учреждения «Управление городского хозяйства, транспорта и связи администрации города Пятигорска»
16.	Статьям 6.3 – невыполнение правил организации пассажирских перевозок	Консультант отдела транспорта и связи муниципального учреждения «Управление городского хозяйства, транспорта и связи администрации города Пятигорска»
17.	Статья 7.1 – незаконная порубка, повреждение либо выкапывание деревьев, кустарников в населенных пунктах	Заведующий отделом дорожно-мостового отдела муниципального учреждения «Управление городского хозяйства, транспорта и связи администрации города Пятигорска»; заведующий отделом городского хозяйства муниципального учреждения «Управление городского хозяйства, транспорта и связи администрации города Пятигорска»; главный специалист отдела дорожно-мостового хозяйства муниципального учреждения «Управление городского хозяйства, транспорта и связи администрации города Пятигорска»; главный специалист отдела городского хозяйства муниципального учреждения «Управление городского хозяйства, транспорта и связи администрации города Пятигорска»
18.	Статья 7.2 – незаконный отказ в предоставлении доступа на земельные участки для проведения землеустроительных работ	Заведующий отделом муниципального земельного контроля муниципального учреждения «Управление имущественных отношений администрации города Пятигорска»; главный специалист отдела муниципального земельного контроля муниципального учреждения «Управление имущественных отношений администрации города Пятигорска»
19.	Статья 7.6 – несоблюдение ограничений или нарушение запрета на пребывание граждан в лесу, установленных муниципальными правыми актами	Заведующий отделом дорожно-мостового отдела муниципального учреждения «Управление городского хозяйства, транспорта и связи администрации города Пятигорска»; заведующий отделом городского хозяйства муниципального учреждения «Управление городского хозяйства, транспорта и связи администрации города Пятигорска»; главный специалист отдела дорожно-мостового хозяйства муниципального учреждения «Управление городского хозяйства, транспорта и связи администрации города Пятигорска»; главный специалист отдела городского хозяйства муниципального учреждения «Управление городского хозяйства, транспорта и связи администрации города Пятигорска»
20.	Статья 7.7 – нарушение порядка и нормативов заготовки древесины, порядка заготовки и сбора недревесных лесных ресурсов, порядка заготовки пищевых лесных ресурсов и сбора лекарственных растений	Заведующий отделом дорожно-мостового отдела муниципального учреждения «Управление городского хозяйства, транспорта и связи администрации города Пятигорска»; заведующий отделом городского хозяйства муниципального учреждения «Управление городского хозяйства, транспорта и связи администрации города Пятигорска»; главный специалист отдела дорожно-мостового хозяйства муниципального учреждения «Управление городского хозяйства, транспорта и связи администрации города Пятигорска»; главный специалист отдела городского хозяйства муниципального учреждения «Управление городского хозяйства, транспорта и связи администрации города Пятигорска»
21.	Статья 8.1 – нарушение правил землепользования и застройки, утвержденных органами местного самоуправления	Заведующий отделом рекламы Управления архитектуры и градостроительства администрации города Пятигорска; главный специалист отдела рекламы Управления архитектуры и градостроительства администрации города Пятигорска; ведущий специалист отдела рекламы Управления архитектуры и градостроительства администрации города Пятигорска
22.	Статья 9.4 – самовольное осуществление деятельности в сфере торговли	Заведующий отделом торговли и защиты прав потребителей администрации города Пятигорска; ведущий специалист отдела торговли и защиты прав потребителей администрации города Пятигорска; консультант отдела торговли и защиты прав потребителей администрации города Пятигорска; главный специалист отдела торговли и защиты прав потребителей администрации города Пятигорска
23.	Статья 9.6 – нарушение законодательства СК об ограничении продажи электронных систем доставки никотина	Заведующий отделом торговли и защиты прав потребителей администрации города Пятигорска; ведущий специалист отдела торговли и защиты прав потребителей администрации города Пятигорска; консультант отдела торговли и защиты прав потребителей администрации города Пятигорска; главный специалист отдела торговли и защиты прав потребителей администрации города Пятигорска

Заместитель главы администрации города Пятигорска, управляющий делами администрации города Пятигорска А. А. МАЛЫГИНА

(Продолжение на 6-й стр.)

ПОСТАНОВЛЕНИЕ
администрации города Пятигорска Ставропольского края

05.02.2021 г. Пятигорск № 270

О внесении изменений и дополнений в постановление администрации города Пятигорска от 05.11.2014 № 4032 «Об утверждении схемы водоснабжения и водоотведения города-курорта Пятигорска»

Во исполнение требований Постановления Правительства Российской Федерации от 31.05.2019 № 691 «Об утверждении Правил отнесения централизованных систем водоотведения (канализации) к централизованным системам водоотведения поселений или городских округов и о внесении изменений в Постановление Правительства Российской Федерации от 5 сентября 2013 г. № 782», руководствуясь Уставом муниципального образования города-курорта Пятигорска, -

ПОСТАНОВЛЯЮ:

1. Внести в постановление администрации города Пятигорска от 05 ноября 2014 № 4032 «Об утверждении схемы водоснабжения и водоотведения города-курорта Пятигорска» (далее – постановление) следующие дополнения и изменения:

1.1. Пункт 2.1 Главы 2 Схемы водоснабжения и водоотведения в административных границах территории муниципального образования города-курорта Пятигорска на период до 2030 года дополнить подпунктом 2.1.10 следующего содержания:

«Сведения об отнесении централизованной системы водоотведения, городских округов, включающие перечень и описание централизованных систем водоотведения (канализации), отнесенных к централизованным системам водоотведения поселений или городских округов, а также информацию об очистных сооружениях (при их наличии), на которые поступают сточные воды, отводимые через указанные централизованные системы водоотведения (канализации), о мощности очистных сооружений и применяемых на них технологиях очистки сточных вод, среднегодовом обьеме принимаемых сточных вод.

Централизованной системой канализации охвачено около 87% населения города.

Исходя из определения централизованной системы водоотведения (канализации) поселений или городских округов в соответствии с вступившим в силу Постановлением Правительства РФ от 31 мая 2019 г. № 691 «Об утверждении Правил отнесения централизованных систем водоотведения (канализации) к централизованным системам водоотведения поселений или городских округов и о внесении изменений в Постановление Правительства Российской Федерации от 5 сентября 2013 г. № 782» всю систему канализации по городу-курорту Пятигорску, отнести к централизованной системе водоотведения города-курорта Пятигорска.

Вся централизованная система водоотведения (канализации) на территории города-курорта Пятигорска эксплуатируется подразделениями ГУП СК «Ставрополькрайводоканал».

На территории города-курорта Пятигорска отсутствуют канализационные очистные сооружения.

Сточные воды поступают в междугородний канализационный коллектор и передаются на Кавминводские очистные сооружения канализации филиала ГУП СК «Ставрополькрайводоканал» - «Кавминводоканал» производственно-техническое подразделение Кавминводские очистные сооружения канализации (ГУП СК «Ставрополькрайводоканал»). На Кавминводских очистных сооружениях канализации сточные воды проходят полную механическую, биологическую очистку, доочистку и обеззараживание очищенных сточных вод.

Проектная мощность сооружений - 170 тыс.м3/сут.

Среднегодовой объем принятых на очистку сточных вод от города-курорта Пятигорска за период 2017-2019 годы - составил 31 580,33 тыс.м^3.

При развитии города Пятигорска планируется увеличение объема сточных вод на 26,5% к 2030 году.

Исходя из объема сточных вод, передаваемых ФГУП СК «Ставрополькрайводоканал» «Кавминводские очистные сооружения канализации» в объеме 31 828,175 тыс. м^3/год в 2014 году, планируемое увеличение сточных вод с территории города Пятигорска к 2030 году может увеличиться до 40 262,64 тыс. м^3/год».

1.2. Подпункт 2.3.2 пункта 2.3 Главы 2 Схемы водоснабжения и водоотведения в административных границах территории муниципального образования города-курорта Пятигорска на период до 2030 года изложить в следующей редакции:

«Структура сетей представляет собой раздельную, зонную, самотечную канализационную схему, а именно отдельные коллекторы хозяйственно-бытовой канализации и отдельные коллекторы для отвода поверхностных сточных вод.

В микрорайонах многоэтажных домов выпуски подключаются к внутриквартальным сетям, которые объединяются и транспортируют стоки в уличные сети. Жилые дома и здания, располагающиеся вдоль улиц, подключаются непосредственно к уличным сетям. Рельеф местности города является холмистым, абсолютные отметки изменяются в пределах 510 - 600 м.

Общая протяженность канализационных сетей, состоящих на балансе ПТП Пятигорское филиала ГУП СК «Ставрополькрайводоканал» - «Кавминводоканал», составляет 347,705 км, в том числе:

канализационные коллекторы – 27,81 км,

канализационные внутриквартальные сети – 113,052 км,

канализационные уличные сети – 206,843 км.

Износ сетей составляет 75%, в том числе 100% износ – 90 км.

Материал канализационных труб — чугун, керамика, железобетон, асбестоцемент, сталь, полиэтилен.

Сводные данные о параметрах сетей водоотведения

Таблица 47

№ п/п	Длина, м	Диаметр, мм	Материал	Степень износа, %
1.	39343,88	100	Чугун	100%
2.	35316,31	150	Чугун	100%
3.	16000	150	а/ц	100%
4.	28713	150	Керам.	71%
5.	11937,6	200	а/ц	100%
6.	56582,01	200	Керам.	90%
7.	7531,8	200	Чугун	100%
8.	120	200	п/эт.	100%
9.	1507	225	п/эт.	2%
10.	15753,4	250	Керам.	100%
11.	12608	300	а/ц	100%
12.	56700	300	Керам.	100%
13.	132	315	п/эт.	2%
14.	600	350	Сталь	100%
15.	36200	400	Керам.	91%
16.	13200	400	ж/б	100%
17.	7695	500	ж/б	100%
18.	1300	500	Керам.	100%
19.	400	500	Сталь	100%
20.	1915	500	п/эт.	2%
21.	450	800	ж/б	100%
22.	3700	1400	ж/б	100%
Всего:	347705			

».

3. Контроль за выполнением настоящего постановления возложить на заместителя главы администрации города Пятигорска - начальника МУ «Управление городского хозяйства, транспорта и связи администрации города Пятигорска» Бельчикова О. В.

4. Настоящее постановление вступает в силу со дня его официального опубликования.

Глава города Пятигорска Д. Ю. ВОРОШИЛОВ

ПОСТАНОВЛЕНИЕ
администрации города Пятигорска Ставропольского края

09.02.2021 г. Пятигорск № 337

О проведении открытого конкурса на создание лучшего эскизного проекта памятника бюста выдающемуся русскому писателю, публицисту, мыслителю Льву Николаевичу Толстому на территории муниципального образования города-курорта Пятигорска

В соответствии с Федеральным законом от 6 октября 2003 года № 131-ФЗ «Об общих принципах организации местного самоуправления в Российской Федерации», Федеральным законом от 9 февраля 2009 года № 8-ФЗ «Об обеспечении доступа к информации о деятельности государственных органов и органов местного самоуправления», Федеральным Законом от 17 ноября 1995 года № 169-ФЗ «Об архитектурной деятельности в Российской Федерации», Постановлением Госстроя РФ от 12 июля 1994 года № 18-51 «Об утверждении Положения о проведении конкурсов на лучшие проекты планировки и застройки поселений, зданий и сооружений, памятников, монументов и скульптурно-декоративных работ», Уставом муниципального образования города-курорта Пятигорска, -

ПОСТАНОВЛЯЮ:

1. Назначить проведение открытого конкурса на создание лучшего эскизного проекта памятника бюста выдающемуся русскому писателю, публицисту, мыслителю Льву Николаевичу Толстому на территории муниципального образования города–курорта Пятигорска с 15 февраля 2021 года по 1 апреля 2021 года.

2. Утвердить Положение о проведении открытого конкурса на создание лучшего эскизного проекта памятника бюста выдающемуся русскому писателю, публицисту, мыслителю Льву Николаевичу Толстому на территории муниципального образования города–курорта Пятигорска согласно приложению 1 к настоящему постановлению.

3. Утвердить состав жюри открытого конкурса на создание лучшего эскизного проекта памятника бюста выдающемуся русскому писателю, публицисту, мыслителю Льву Николаевичу Толстому на территории муниципального образования города-курорта Пятигорска согласно приложению 2 к настоящему постановлению.

4. Контроль за выполнением настоящего постановления возложить на заместителя главы администрации города Пятигорска-начальника Муниципального учреждения «Управление образования администрации города Пятигорска» Васютину Н.А.

5. Настоящее постановление вступает в силу со дня его подписания и подлежит опубликованию и размещению в информационно телекоммуникационной сети «Интернет» на сайте муниципального образования города-курорта Пятигорска.

Глава города Пятигорска Д. Ю. ВОРОШИЛОВ

Приложение 1
к постановлению администрации города Пятигорска от 09.02.2021 № 337

ПОЛОЖЕНИЕ
о проведении открытого конкурса на создание лучшего эскизного проекта памятника бюста выдающемуся русскому писателю, публицисту, мыслителю Льву Николаевичу Толстому на территории муниципального образования города–курорта Пятигорска

1 Общие положения

1.1. С целью сохранения истории города-курорта Пятигорска, увековечивания памяти о великом русском писателе и философе, в память о пребывании Льва Николаевича Толстого в городе-курорте Пятигорске в 1852 году проводится конкурс на создание лучшего эскизного проекта памятника бюста выдающемуся русскому писателю, публицисту, мыслителю Льву Николаевичу Толстому (далее по тексту – Конкурс).

Настоящее Положение определяет порядок организации и проведения конкурса на создание лучшего эскизного проекта памятника бюста выдающемуся русскому писателю, публицисту, мыслителю Льву Николаевичу Толстому.

1.2. Целью конкурса является выбор на конкурсных условиях лучшего проекта, выполненного на высоком профессиональном уровне, разработка художественных и архитектурных решений, определяющих образное представление о лучшем эскизном проекте памятника бюста выдающемуся русскому писателю, публицисту, мыслителю Льву Николаевичу Толстому.

1.3. Конкурс на выбор лучшего эскизного проекта является открытым по составу участников, проводится в один тур без регистрационного взноса.

1.4. В Конкурсе могут принимать участие граждане Российской Федерации, независимо от возраста, национальности, образования, места проживания, социального статуса или профессии.

1.5. Основной задачей Конкурса является выбор проектного предложения, содержащего наиболее выразительное художественно-пластическое решение эскиза создание лучшего эскизного проекта памятника бюста выдающемуся русскому писателю, публицисту, мыслителю Льву Николаевичу Толстом.

1.6. Организатором Конкурса является муниципальное учреждение «Управление культуры администрации города Пятигорска» (далее – Организатор).

1.7. Подведение итогов Конкурса возлагается на жюри Конкурса. Члены жюри не имеют права принимать участие в Конкурсе и предоставлять консультации участникам представленных на Конкурс проектных предложений.

2. Сроки проведения Конкурса

2.1. Конкурс проводится в один тур с 15 февраля 2021 года по 1 апреля 2021 года.

2.2 Заявление и конкурсные материалы, представленные с нарушением установленных сроков, к участию в Конкурсе не допускаются. Конкурсные материалы не возвращаются и не рецензируются.

2.3. Итоги работы жюри Конкурса будут подведены не позднее 8 апреля 2021 года включительно. До подведения итогов работы жюри Конкурса сохраняется полная конфиденциальность представленных на конкурс заявок. При нарушении принципа конфиденциальности участником конкурса заявка может быть снята с Конкурса по решению жюри.

3. Требования к проекту. Критерии оценки эскизных проектов

3.1. Идея разрабатываемого эскизного проекта памятника бюста должна быть неразрывно связана с местом его размещения с учетом градостроительной ситуации, обеспечения доступа к памятнику, его восприятия.

3.2. Критериями оценки эскизных проектов являются:

3.2.1. Выразительность пластического и художественного образа памятника бюста;

3.2.2. Гармоничное соотношение масштаба памятника бюста с площадью прилегающей территории;

3.2.3. Соответствие материала памятника бюста образному замыслу и особенностям места установки;

3.2.4. Возможность реализации памятника в натуре с учетом стоимостных характеристик.

4. Порядок подачи заявок

4.1. Каждый представленный на Конкурс проект должен сопровождаться краткой информацией об авторе: фамилия, имя, отчество, дата рождения автора (авторов), место работы и должность, почтовый адрес и телефон, электронная почта. Заявка на участие в Конкурсе оформляется согласно Приложению 1 к настоящему Положению. К заявке обязательно прилагается Согласие на обработку персональных данных согласно Приложению 2 к настоящему Положению.

4.2. Конкурсные заявки принимаются с 15 февраля 2021 г. до 1 апреля 2021 г. включительно, по адресу: г. Пятигорск, пл. Ленина, 2, 2 этаж, каб. 209 (с 10:00 ч. до 18:00 ч.), ежедневно кроме субботы и воскресенья, и регистрируется в журнале регистрации заявок.

4.3. На конкурс принимаются только материалы, авторство на которые принадлежит лично участнику конкурса или члену авторского коллектива.

4.4. В случае представления работ с нарушением настоящего Положения жюри Конкурса имеет право отклонить эти работы от участия в открытом Конкурсе.

4.5. Факт подачи автором или авторским коллективом заявки на участие в Конкурсе означает безусловное согласие с принципами и правилами проведения Конкурса, устанавливаемыми настоящим Положением, на публикацию (размещение) в информационно-телекоммуникационной сети «Интернет» эскиза и информации с описанием размера, материала из которого планируется изготовления памятника и постамента.

5. Требования к оформлению, составу и содержанию проектных предложений участников Конкурса

5.1. Проектные предложения участников Конкурса должны содержать следующие материалы и документы:

- эскиз памятника бюста (принимаются работы на бумажных и электронных носителях, стандартный лист формата А4, выполненные в любой технике (акварель, карандаш, компьютерная графика);
- проекции памятника бюста с указанием размеров;
- макет памятника бюста;
- пояснительная записка с описанием памятника бюста (указываются размеры, материал из которого планируется изготовление будущего памятника бюста, другие материалы, позволяющие раскрыть замысел автора проекта подробней;
- предлагаемые пояснительные надписи (текст).

Работы, содержащие изображения торговых марок или элементы, которые охраняются авторскими правами, не принимаются.

5.2. Проектные предложения представляются:

а) макет и (или) модель скульптурной части памятника бюста выполняются в любом материале, способном обеспечить надежность транспортировки, экспонирования и хранения;

б) под девизом, выраженным шестизначным числом (высота шрифта 2 см.), который проставляется в верхнем правом углу всех предоставляемых материалов, а также на девизном конверте.

5.3. Девизный конверт предоставляется в запечатанном виде и содержит информационный лист участника (участников) Конкурса (в свободной форме) с указанием фамилии, имени, отчества участника (участников) Конкурса, телефон/факс, почтовый адрес с указанием почтового индекса.

5.4. Иногородние участники Конкурса одновременно с почтовой отправкой проектных предложений направляют в адрес, указанный в пункте 4.2. настоящего Положения, телеграмму с указанием девиза и номера квитанции, удостоверяющей отправку проектного предложения.

5.5. Проектные предложения считаются представленными, если они представлены лично, по электронной почте или сданы на почту не позднее сроков, указанных в пункте 4.2. настоящего Положения.

5.6. Проектные предложения, выполненные или представленные с нарушениями требований настоящего Положения и его условий, к участию в Конкурсе не допускаются.

6. Порядок проведения Конкурса

6.1. Конкурс считается состоявшимся в случае, если в нем приняло участие не менее 2 участников, представивших конкурсные материалы в соответствии с требованиями, указанными в пункте 5.1 настоящего Положения.

6.2. В случае несоответствия конкурсных материалов критериям оценки, Жюри имеет право не определять победителя.

6.3. Жюри при проведении Конкурса и подведении итогов руководствуется принципами конфиденциальности и анонимности участников.

6.4. Итоги Конкурса публикуются на официальном сайте муниципального образования города-курорта Пятигорска в информационно телекоммуникационной сети «Интернет».

6.5. Проектные предложения не подлежат возврату участникам.

7. Подведение итогов конкурса

7.1. Рассмотрение конкурсных проектов и подведение итогов Конкурса проводит жюри Конкурса. В состав жюри Конкурса входят художники, скульпторы, архитекторы, искусствоведы, деятели культуры и искусства, представители Думы города Пятигорска, а также представители администрации города Пятигорска.

7.2. Заседание жюри Конкурса считается правомочным при наличии не менее 2/3 его списочного состава. В случае отсутствия председателя жюри его обязанности исполняет заместитель председателя.

7.3. По каждому предложенному варианту памятника бюста каждый член жюри Конкурса заполняет оценочный лист, согласно Приложению 3 к настоящему Положению, который заверяет личной подписью.

7.4. Решение об определении победителя конкурса принимается на заседании жюри Конкурса открытым голосованием простым большинством голосов от общего количества членов жюри, принявших участие в голосовании. При равном количестве голосов «за» и «против» голос председательствующего в жюри является решающим.

Решение жюри оформляется в виде протокола, который подписывается всеми членами жюри и утверждается председателем жюри. Решение жюри окончательно и пересмотру не подлежит.

7.5. По итогам проведения Конкурса жюри определяет одного победителя.

7.6. Победитель Конкурса передает свои авторские права муниципальному образованию городу-курорту Пятигорску на использование своего эскиза.

8. Заключительные положения

8.1. Информацию по всем вопросам, касающимся проведения Конкурса, можно получить по тел: (8879 3) 33-28-24.

8.2. По результатам проведения Конкурса членами жюри подписывается протокол, в котором определен победитель Конкурса.

8.3. Все споры, касающиеся проведения Конкурса, разрешаются в порядке, предусмотренном действующим законодательством Российской Федерации.

9. Награждение победителей конкурса

9.1. Победителю и участникам Конкурса выдаются Дипломы от имени Организатора.

Заместитель главы администрации города Пятигорска, управляющий делами администрации города Пятигорска А. А. МАЛЫГИНА

Приложение 1
к Положению о проведении открытого конкурса на создание лучшего эскизного проекта памятника бюста выдающемуся русскому писателю, публицисту, мыслителю Льву Николаевичу Толстому на территории муниципального образования города-курорта Пятигорска

Образец заявки

на открытый конкурс на создание лучшего эскизного проекта памятника бюста выдающемуся русскому писателю, публицисту, мыслителю Льву Николаевичу Толстому на территории муниципального образования города – курорта Пятигорска

Сведения об авторе:

1. Фамилия, имя, отчество (полностью) участника (группы участников);
2. Дата рождения;
3. Адрес местонахождения (индекс, область, город/ село/ улица, № дома/ квартиры);
4. Образование;
5. Полное юридическое название места учебы/ работы;
6. Курс/специальность;
7. Адрес места учебы/работы;
8. Фамилия, имя, отчество, должность руководителя от учреждения (если работа выполнена под кураторством);
9. Контактный телефон;
10. E-mail.

Сообщаю о согласии участвовать в конкурсе и направляю настоящую заявку.

(Продолжение на 11-й стр.)

Актуально

Проект «Культура малой Родины» в действии

На минувшей неделе на базе СКНУБ им. Лермонтова первый заместитель председателя комитета ГД РФ по культуре Ольга Казакова встретилась с участниками партийного проекта «Культура малой Родины».

Автор> Анна Шелкунова

Из-за пандемии коронавируса свою деятельность театрам, концертным залам, библиотекам, музеям, домам культуры пришлось перевести в новый формат работы, напомнила координатор партпроекта. Однако все направления работали, сотрудники учреждений культуры продолжали это делать в онлайн-режиме.

«Артисты театров репетировали новые постановки, разучивали роли, сотрудники музеев, библиотек, домов культуры создавали различные онлайн-проекты: проводили лекции, экскурсии и мастер-классы. И в этом году, благодаря проекту, театры в регионах наряду с финансированием офлайн-постановок получат возможность направлять средства, полученные из бюджета, на создание и съемку спектаклей для их последующей трансляции в сети Интернет», — подчеркнула Ольга Казакова.

Дом культуры станицы Константиновской становится участником проекта уже в третий раз. В предыдущие годы был отремонтирован зрительный зал, сцена, пол, закуплены новые кресла. В 2021-м учреждение получит средства на приобретение оборудования и обновление материально-технической базы.

Цифра

А театру оперетты выделят из федерального бюджета **7,6** млн. рублей на создание новых постановок.

Как координатор проекта Ольга Казакова обратила особое внимание участников встречи, что в текущем году времени на раскачку не будет и до 20 сентября все муниципалитеты должны завершить работу по проведению аукционов, заключению и выполнению контрактов.

Кстати

В текущем году объем финансирования из федерального бюджета на поддержку сельских домов культуры составил 23,19 млн. руб. на текущий ремонт и обновление материально-технической базы и 126,88 млн. руб. на капитальный ремонт учреждений культуры. К концу года еще 19 ДК смогут укрепить свою материально-техническую базу, 12 ДК проведут работы по капитальному ремонту учреждений. Таким образом, к концу 2021 года 121 сельский Дом культуры края сможет вдохнуть в свои центры культуры новую жизнь, улучшая качество предоставляемых услуг.

Акция

Татьяны 21 века

Кстати

Очередную годовщину гибели великого русского поэта отметили в Пятигорске городским поэтическим митингом с участием кавминводских мастеров прозы и поэзии, почитателей таланта Пушкина, работников культуры и искусства. Традиция таких встреч возникла в городе-курорте в 1982 году, когда в сквере недалеко от старинного здания Ресторации установили бюст Пушкина работы скульптора Михаила Аникушина.

В Пятигорске 80 Татьян прочитали хором письмо к Онегину. Так необычно в школе № 31 отметили День памяти поэта.

Эта акция — часть большого социального культурно-образовательного проекта «Пятигорск с Пушкиным», который живет и развивается в столице СКФО уже около пяти лет. Из-за эпидемиологических ограничений коллективное чтение пришлось провести в два этапа.

— Над истинным время не властно: «Татьянам 21 века» близки и понятны чувства, сомнения, страдания пушкинской героини, — убеждена Зоя Выхристюк, идейный вдохновитель и руководитель проекта, журналист, член Общественного совета Пятигорска.

Подготовила Марианна Белоконь

На заметку

В школе № 31 работают сразу два литературных клуба. А еще здесь проводится эксперимент с Пушкин-переменками, когда школьники один раз в неделю за несколько свободных минут коллективно заучивают наизусть строфы из романа «Евгений Онегин».

Вебинар

Час с торгпредом

Администрация Пятигорска приглашает на серию вебинаров для бизнеса. Стартует проект уже 11 февраля. Ваша компания ведет экспортную деятельность?
Или только планирует выход на международный рынок? Тогда онлайн-встреча с торговым представителем России за рубежом будет максимально полезной. В феврале запланированы вебинары с торгпредами России в Норвегии, Монголии и Казахстане.
График встреч и условия участия — в нашем материале.

Цикл вебинаров «Час с торгпредом» пройдет в рамках реализации национального проекта «Международная кооперация и экспорт», организатор — Министерство экономического развития Ставропольского края.

Если вас заинтересовало участие, необходимо направить в Министерство экономического развития Ставропольского края на адрес электронной почты **ms@stavinvest.ru** следующие материалы:

— ФИО/должность представителя предприятия — участника вебинара с указанием контактных данных;
— справку-объективку о предприятии-участнике;
— презентационный материал о предприятии-участнике;
— перечень интересующих вопросов (по правилам ведения бизнеса в стране, по планированию выхода на местный рынок, стратегии поиска потенциальных бизнес-партнеров и т.п.).

График встреч на февраль:

— 11 февраля в 12:00 (МСК)
— с торговым представителем Российской Федерации в Королевстве Норвегия А. В. Аникиным.

— 18 февраля в 11:00
— с торговым представителем Российской Федерации в Республике Монголия М. В. Васильевым.

— 24 февраля в 12:00 — с торговым представителем Российской Федерации в Республике Казахстан М. Н. Кочетковым.

Полина Иноземцева

Вопрос-ответ

Все о сельской ипотеке

О правилах получения сельской ипотеки для читателей «Пятигорской правды» рассказывает депутат Государственной Думы России Ольга Казакова.

Ипотека под 3% — это не миф. По программе «Сельская ипотека» граждане России могут вложиться в строящееся жилье или построить собственный дом в сельской местности или в городе с населением не более 30 тысяч человек. Программа действует с начала 2020 года. Она позволяет получить по кредиту льготную ставку от 0,1 до 3%.

— У банков появилась возможность устанавливать такой низкий процент благодаря предоставлению им государственных субсидий, — подчеркивает депутат Государственной Думы РФ Ольга Казакова. **— Данный механизм очень востребован среди жителей села. Ведь это реальная возможность купить или построить собственное жилье на льготных условиях, а для государства — развивать небольшие населенные пункты, удерживать семьи и молодежь от переездов в крупные города, привлекать в села жителей.**

Цифры

Кредит можно взять на срок до 25 лет. Размер первоначального взноса не должен быть менее 10%. Максимальная сумма, на которую может рассчитывать заемщик, составляет три миллиона рублей.

Полученные деньги можно потратить как на готовое жилье, так и на его строительство. Квартира или дом приобретаются на вторичном рынке по договору купли-продажи. На первичном рынке полученные в банке деньги можно потратить на жилье в рамках договора участия в долевом строительстве. Возможно также возвести с нуля индивидуальный жилой дом или завершить ранее начатое строительство либо приобрести землю и уже на ней строить дом. В конце минувшего года в программе появились нововведения:

— Мы дали возможность людям, берущим жилищные кредиты по «Сельской ипотеке», использовать средства материнского капитала для первоначального взноса, — отмечает О. Казакова. **— Ранее банки могли отказать в предоставлении средств из-за отсутствия нормы в правовом акте. Кроме того, расширены возможности для граждан, которые уже имеют землю и хотят взять кредит под строительство дома. Теперь необязательно владеть правом собственности на участок — достаточно договора аренды.**

В Ставропольском крае сельская ипотека выдается на основании Постановления № 620-п «Об утверждении государственной программы Ставропольского края «Развитие сельского хозяйства» (с изменениями на 24 декабря 2019 года). На территории города Пятигорска в программу включены село Золотушка, станица Константиновская, поселок Нижнеподкумский, село Привольное, поселок Средний Подкумок.

Ремонт в МКЖД: что входит в перечень?

На вопрос читателей о том, что входит в перечень услуг и работ, включаемых в капитальный ремонт общего имущества в многоквартирном доме, отвечает прокуратура Пятигорска:

Перечень услуг и (или) работ по капитальному ремонту общего имущества в многоквартирном доме определен статьей 166 Жилищного кодекса Российской Федерации и включает в себя:

1) ремонт внутридомовых инженерных систем электро-, тепло-, газо-, водоснабжения, водоотведения;

2) ремонт, замену, модернизацию лифтов, ремонт лифтовых шахт, машинных и блочных помещений;

3) ремонт крыши;

4) ремонт подвальных помещений, относящихся к общему имуществу в многоквартирном доме;

5) ремонт фасада;

6) ремонт фундамента многоквартирного дома.

Также данный перечень может быть дополнен услугами и (или) работами по утеплению фасада, переустройству невентилируемой крыши на вентилируемую, оборудованию выходов на кровлю, установке автоматизированных информационно-измерительных систем учета потребления коммунальных ресурсов и услуг, а также коллективных (общедомовых) приборов учета потребления ресурсов, необходимых для предоставления коммунальных услуг, и узлов управления и регулирования их потребления (тепловой энергии, горячей и холодной воды, газа) и другими видами услуг и (или) работ.

Кроме того, в части 3 статьи 166 Жилищного кодекса Российской Федерации определено, что в случае принятия собственниками помещений в многоквартирном доме решения об установлении взноса на капитальный ремонт в размере, превышающем минимальный, часть фонда, сформированная за счет данного превышения, по итогам общего собрания собственников помещений может использоваться на финансирование любых услуг и (или) работ по капитальному ремонту общего имущества в многоквартирном доме.

Как назначаются пенсии по возрасту в 2021 году

Вопрос о том, как же будут назначаться пенсии по возрасту в 2021 году, часто звучит от пятигорчан. Начальник ГУ «Управление Пенсионного фонда России по городу-курорту Пятигорску Ставропольского края (межрайонное)» Ольга Медведева дала подробные разъяснения:

В 2021 году продолжает действовать переходный период по повышению возраста, дающего право на пенсию по старости. Несмотря на то, что с января он вырос еще на год, а общее увеличение составило уже три, пенсии в 2021 году назначаются на 1,5 года раньше нового пенсионного возраста: в 56,5 лет женщинам и в 61,5 год мужчинам.

Такой шаг обеспечивает специальная льгота, которая распространяется на всех, кто должен был стать пенсионером в 2020 году по условиям прежнего законодательства. Это женщины 1965 года рождения и мужчины 1960 года рождения. За счет льготы пенсия им будет назначаться во второй половине 2021-го и первой половине 2022-го — в зависимости от того, на какое полугодие приходится день рождения.

Факт

Тем, кто в этом году достигнет прежнего пенсионного возраста, пенсия по старости, согласно переходному периоду, будет назначена в 2024 году.

Стоит отметить, что для многих россиян выход на пенсию остался в прежних возрастных границах. В первую очередь это относится к людям, имеющим льготы по досрочному ее получению. Например, шахтерам, горнякам, спасателям, водителям общественного транспорта и другим работникам, занятым тяжелым, опасным и вредным трудом. Работодатели уплачивают за них дополнительные взносы на пенсионное страхование, и большинство таких работников, как и раньше, выходят на пенсию в 50 или 55 лет в зависимости от пола.

Досрочный выход также сохранился у педагогов, врачей и представителей некоторых творческих профессий, которым выплаты назначаются не по достижении пенсионного возраста, а после приобретения необходимой выслуги лет. Пенсия при этом оформляется с учетом переходного периода по повышению пенсионного возраста, который начинает действовать с момента приобретения выслуги лет по профессии. Например, школьный учитель, выработавший в апреле 2021-го необходимый педагогический стаж, сможет выйти на пенсию в соответствии с переходным периодом через три года, в апреле 2024-го.

Жители Севера в этом году продолжают выходить на пенсию на 5 лет раньше общего пенсионного возраста, но с учетом переходного периода. Минимальный северный стаж для досрочного ее назначения не поменялся и по-прежнему составляет 15 календарных лет на Крайнем Севере и 20 календарных лет в приравненных районах. Требования по общему страховому стажу также сохранились и составляют 20 лет для женщин и 25 лет для мужчин.

Цифры

Как и раньше, для получения пенсии должны быть выработаны минимальные пенсионные коэффициенты и стаж. До конца 2021-го они составляют 12 лет и 21 коэффициент.

Повышение требований к пенсионному возрасту не распространяется на пенсии по инвалидности. Они сохранены в полном объеме и назначаются тем, кто потерял трудоспособность, независимо от возраста при установлении группы инвалидности.

Напомним, что пенсионные накопления, а также региональная ежемесячная денежная выплата ветеранам труда, которая устанавливается органами социальной защиты населения Ставропольского края, по-прежнему выплачиваются с 55 и 60 лет либо раньше этого возраста, если соответствующее право появляется досрочно.

К сведению

Консультации можно получить в Управлении ПФР по городу-курорту Пятигорску по адресу: ул. Кузнечная, 26а и по телефону «Горячей линии» **33-97-33.**

Полосу подготовила Татьяна Павлова

Женщина года — 2020

Секреты воспитания — в любви!

Редкому пятигорчанину не знакома эта яркая, талантливая женщина. В нашем городе ее знают и уважают, всегда прислушиваются к ее советам и ценят за тот огромный вклад, который она вносит в сферу высшего и среднего образования… Ведь является Эльвира Кондракова тем самым женским лицом одного из крупнейших вузов Юга России. Ее, советника ректора по воспитательной работе Пятигорского государственного университета, можно встретить практически на всех многочисленных мероприятиях, которые проходят в стенах вуза и за его пределами. Именно ее городской женсовет выдвигает на премию «Женщина года в высшем и среднем образовании — 2020». С нее мы и начнем рассказ о пятигорчанках, чьими успехами в разных направлениях городской жизни по праву гордится столица СКФО.

Автор> Наталья Тарасова

Руководство при поддержке коллектива уже с порога буквально влюбляет первокурсников в выбранный ими университет. Эльвира Дмитриевна рассказывает обо всех преимуществах, которые приносят ребятам добросовестная — только не ленись! — учеба и активное участие в общественной жизни вуза. Университет для многих стал школой жизни и межнациональной дружбы. «Наши студенты вовлечены в увлекательный учебно-воспитательный процесс, приобретают знания и навыки по своей будущей специальности, во внеаудиторное время мы находим для них различные виды деятельности, к которым у них лежит душа. Потому что мы — за созидательное разнообразие и профессионализм!» — делится некоторыми секретами доброжелательной обстановки, царящей в этих стенах, Эльвира Дмитриевна.

Она продолжает и преподавательскую деятельность. Учит студентов «говорению» на английском языке, умению рассуждать логически. Что очень нравится и ей самой, и ребятам… Эльвира Дмитриевна была во многих странах мира: **«Да, интересно посмотреть, узнать традиции… Но Россия лучше всех»,** — признается она. Поэтому живет в любимом Пятигорске, удивительном месте целебной силы с его замечательными видами. Хотя и оставила часть сердца в том самом городе юности, где национальность у всех была одна — бакинец. И передает студентам это чувство любви и преданности родным местам, стремление развивать и преумножать наследие предков. Ей и самой отрадно видеть, что развитие Пятигорска получило новый импульс, город преображается на глазах. А представители ПГУ — сотрудники, преподаватели, студенчество — продолжают принимать участие во всех мероприятиях общегородского масштаба, во всех субботниках, молодежных проектах, прославляют город и край на всероссийском и международном уровнях.

«На одной из наших встреч в формате «Без галстуков» студенты как-то спросили, хотела бы я что-нибудь изменить в своей жизни. Я ничего не хотела бы менять. Я люблю то, что делаю. Люблю своих студентов. Они молодцы. Конечно же, они отличаются от своих сверстников десятилетней давности… Но они очень хорошие, думающие, инициативные, восприимчивые ко всему новому. Уверена, они чувствуют мое справедливое и душевное к ним отношение, и поэтому у нас все и получается», — продолжает Эльвира Дмитриевна.

Профессор по званию, Эльвира Кондракова уделяет особое внимание научной деятельности. Пишет монографии, научные статьи, в ее багаже — более 40 научных публикаций в центральной и региональной научной прессе по различным аспектам воспитательной работы. Помимо прочих нагрузок, в университете она возглавляет управление по формированию социальных компетенций, гражданскому воспитанию, подготовке выпускников к трудоустройству и будущей карьере. А каждый понедельник играет с коллегами в настольный теннис. Она, мастер спорта по теннису, в юности даже хотела посвятить жизнь именно спорту. Однако папа настоял, чтобы поступала в пединститут иностранных языков в Пятигорске. И хотя затем пришлось перевестись в Азербайджанский государственный иняз, уже после его окончания она вернулась в наш город навсегда.

А еще она очень гордится достижениями собственных детей, которые всего в этой жизни добились самостоятельно — без всякого покровительства. Говорит, что повезло ей и с коллективом, и с руководителем Александром Павловичем Горбуновым, человеком масштаба государственного. С благодарностью вспоминает родителей, которые так много вложили в ее воспитание. Неизменно следует мудрому маминому наставлению: **«Встала, быстро привела себя в порядок и пошла!»**

Так она и идет по жизни — легкой походкой, с высоко поднятой головой, элегантная, стремительная — образец подражания для своих студентов, которые — выпускники прошлых лет и сегодняшние — бросаются обниматься при встречах, буквально искрятся от теплоты и доброжелательности. И это для нее высшая награда среди многих заслуженных.

Из первых уст

Эльвира Кондракова, советник ректора по воспитательной работе ПГУ:

— Не буду лукавить. Есть награды, которые очень дороги для меня. Это и благодарственные письма Президента и Думы РФ, и наши городские. Но вот, к примеру, на конкурс «Проректор года России» студенческий совет отправил мои документы, не поставив меня в известность. Признались, только когда пришло известие о моей победе… Что, конечно же, дорогого стоит.

Кстати

Именно при участии Эльвиры Кондраковой была разработана научно обоснованная система воспитательной работы университета, удостоенная в 2001 году Диплома 1-й степени на Всероссийском конкурсе Министерства образования РФ. В связи с переходом от традиционного университета к инновационному воспитательная система была усовершенствована. И этот процесс продолжается — нет предела совершенству!

Лечение катаракты по мировым технологиям

Более 35 видов импортных хрусталиков

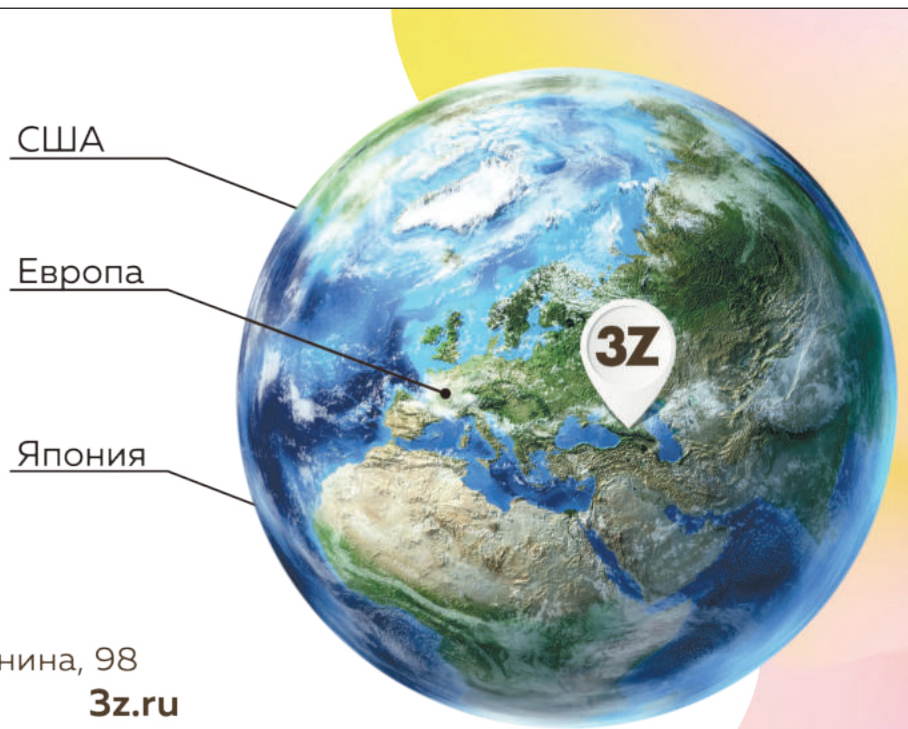

3Z Прогрессивная офтальмология
Пятигорск, пр. Калинина, 98
8 800 222 18 06 3z.ru

ООО «Три-З». Лицензия № ЛО-26-01-005321 от 17.02.2020 г. Реклама

ИМЕЮТСЯ ПРОТИВОПОКАЗАНИЯ. НЕОБХОДИМА КОНСУЛЬТАЦИЯ СПЕЦИАЛИСТА

Поступок

Когда чужая боль как своя...

Пятигорск — особенный город и живут здесь особенные люди, для которых чужой беды не бывает. Виталий Кравченко — именно такой человек, с особенной жизненной позицией. Для него помогать людям, попавшим в тяжелую ситуацию, так же естественно, как и дышать, хотя сам он практически полностью парализован. После травмы позвоночника он прикован к кровати, но данное обстоятельство его не сломило. Виталий нашел в себе силы жить дальше и теперь помогает соотечественникам с ограниченными возможностями здоровья преодолевать трудности, связанные с их нынешним положением.

На снимке: Виталий Кравченко

Автор> Анна Кобзарь

У Виталия есть сайт https://vitkravchenko.ru/, где он общается с друзьями, знакомыми, постоянными зрителями и читателями, отвечает на вопросы, дает советы, делится наблюдениями, выкладывает видеоролики о своей жизни, а также публикует рассказы, романы и повести. Благодаря Интернету, у Виталия появились новые друзья. Они-то и прислали ему ноутбук, оснащенный устройством, которое позволяет пользоваться портативным компьютером без помощи рук, а также электрическую инвалидную коляску с вертикализатором. Пятигорчанин был очень рад подаркам, хотя сам давно уже придумал приспособления для работы на ноутбуке, о чем также рассказал на своем сайте. Тогда же на одном из каналов центрального телевидения показали передачу о молодом парне — Романе Печенине, который несколько лет назад попал в аварию, получил серьезные травмы и оказался полностью обездвижен. Эта история произвела на Виталия очень сильное впечатление. Он понимал состояние молодого человека из Красноярского края и решил, что должен помочь парню найти свое место в жизни, опираясь на поддержку людей, с которыми он мог бы общаться с помощью ноутбука.

Виталий решил, что новое устройство Роману больше пригодится, ну а сам он уже привык к своему старому приспособлению.

— Кто ему еще поможет? Он сирота, ухаживает за ним, по сути, чужая женщина. Так и решил отдать. Ничего, обойдусь своим. Ему нужнее. Думаю, подарю ему устройство для работы за ноутбуком без рук, — поделился своими мыслями наш земляк.

К сведению

Технологичное приспособление для работы за компьютером без рук, по словам Виталия Кравченко, стоит больше 100 тысяч рублей. «Айтрекер» подключается к компьютеру через USB-порт и позволяет управлять компьютером взглядом.

Тогда же пятигорчанин решил, что и электрическая инвалидная коляска с вертикализатором больше подойдет молодому человеку из Сыктывкара, с отцом которого Виталий также познакомился на своем сайте.

Жизнь непредсказуема — всякое может случиться, и хорошо, что где-то рядом живут такие люди, как Виталий, которым не все равно и которые отдадут последнее, чтобы помочь и удержать человека на краю пропасти.

На снимке: один день из жизни Романа Печенина

Герои нашего времени

Ковид, который сейчас гуляет по планете, очень коварен. Первые два-три дня он успешно маскируется под обычное ОРЗ. Думаешь, все обойдется. А когда на третий день температура зашкаливает за 39 «с копейками», ты не можешь вдохнуть полной грудью, надсадный кашель заканчивается удушьем, тебя всего колотит, выворачивая суставы, головная и мышечная боль не поддается описанию, тут уж не до домашнего лечения. Приходится вызывать «скорую помощь».

Репортаж из «красной» зоны

Она-то и после положительного теста на ковид, доставила меня в краевой госпиталь для ветеранов войн, который находится в городе Пятигорске.

Одно дело — смотреть про «красную» зону по телевидению, и совсем иное — пробыть здесь на больничной койке семнадцать дней.

Я был просто поражен тем, что здесь увидел, прочувствовал и пережил.

Сотрудников стационара № 3 для лечения ковида-19, который возглавляет замечательный доктор Евгений Георгиевич Спаролуп, можно смело назвать героями нашего времени.

Упакованные в белоснежные костюмы, похожие на космонавтов врачи и медицинские сестры, санитарки работают сутками, сменяя друг друга. Спасая наши жизни, они жертвуют собой, подвергая себя смертельной опасности. Верные клятве Гиппократа медики госпиталя действуют как на передовой — работают четко, слаженно и, что особенно важно, в высшей степени профессионально.

Процедуры здесь начинаются на рассвете. Уже в 5 утра стоят капельницы, по «венам» которых вместе с лекарствами вливается в больного уверенность в том, что он сможет победить болезнь. До 22 часов идет интенсивная борьба за жизнь — замеряется сахар, делаются анализы крови, рентген и УЗИ, насыщаются кислородом пораженные легкие.

Опытные терапевты Илья Михайлович Трубаев, Анджела Эдуардовна Бестаева, Оксана Рахмановна Кулакова, Санийат Набижулаевна Маадова строго следят за тем, чтобы лечение от ковида было скорректировано в зависимости от хронических заболеваний пациента.

Их труд поистине самоотверженный и героический.

Например, под прицел врачей был взят мой диабет второго типа.

Ковид находит слабое место в организме человека, и тогда появляются тромбозы. Но медперсонал стоит на страже и делает все необходимое, чтобы победить недуг.

Коронавирус поражает не только легкие. Пациенты поддаются унынию и находятся в подавленном состоянии. Вылечить помогают не только лекарства, но и добрые слова с поддержкой медиков.

На просьбы — мгновенная реакция, весь персонал госпиталя терпелив и внимателен.

В отделении царит удивительная, я бы сказал, домашняя атмосфера тепла, заботы, сострадания, которые проявляют к каждому больному не только врачи, но весь медицинский персонал: старшая медицинская сестра Виктория Илюхина и ее помощницы, настоящие сестры милосердия Ольга Медведева, Алла Иголкина, Галина Логинова, Белла Хуранова, Ольга Клюс, Елена Попова. Даже самые угрюмые страдальцы-мужчины улыбаются, когда в палату входит медбрат Дмитрий Хусаинов, всегда готовый помочь пациенту преодолеть тревогу, которая сопутствует ковиду, научить правильно делать дыхательную гимнастику, решить бытовые проблемы, от которых никуда не деться.

Хозяйками чистоты по праву можно назвать санитарок: Ирину Молоткову, Аллу Танхину, двух Надежд, Шангину и Михайленко. Они тоже бойцы невидимого фронта. В отделении постоянно проводятся влажная уборка, обеззараживание воздуха.

Как выздоравливать без грамотного питания? Оно в госпитале на высоте — сбалансированное, диетическое, блюда готовятся на пару. Санитарка может поинтересоваться, что предпочитает пациент: компот, взвар, отвар шиповника или просто банан и стакан воды.

В отделение попадают люди разных возрастов. Со мной в палате сначала лежал молодой парень, а когда он выписался, привезли на коляске 82-летнего старичка. К нему у медиков было особенно трепетное отношение. С ним обращались как с близким человеком, и в результате дедушка победил болезнь.

Всему медицинскому персоналу отделения № 3 мне хочется выразить самые лучшие слова благодарности.

Моя особая благодарность заведующему ковидным отделением Евгению Георгиевичу Спаролупу, человеку с золотым сердцем. Относись к больному так, как хочешь, чтобы к тебе относились в час беды. Для Евгения Георгиевича это не просто слова. Он сам не только высочайший профессионал своего дела, но и талантливый организатор, сумевший зажечь огнем патриотизма коллектив отделения. Дорогой Евгений Георгиевич! Вы — настоящий волшебник! Спасибо Вам за Ваш талант, умение повышать качество жизни пациентов. Низкий Вам поклон, Вы — мой спаситель, я никогда не забуду Вас!

Алексей ШЕВЧУК,
житель села Юца Предгорного района.

С условиями Конкурса ознакомлен и согласен.

Подпись_____
Дата подачи заявки «____» _____2021 г.

Приложение 2
к Положению о проведении открытого конкурса на создание лучшего эскизного проекта памятника бюста выдающемуся русскому писателю, публицисту, мыслителю Льву Николаевичу Толстому на территории муниципального образования города-курорта Пятигорска

СОГЛАСИЕ
на обработку персональных данных

Я, _____,
(ФИО)
паспорт _____ выдан _____,
(серия, номер) (когда и кем выдан)
адрес регистрации:_____,

даю свое согласие на обработку в Администрации города Пятигорска, моих персональных данных, относящихся исключительно к перечисленным ниже категориям персональных данных: фамилия, имя, отчество; пол; дата рождения; тип документа, удостоверяющего личность; данные документа, удостоверяющего личность; гражданство.

Я даю согласие на использование персональных данных исключительно в целях проведения открытого конкурса на создание лучшего эскизного проекта памятника бюста выдающемуся русскому писателю, публицисту, мыслителю Льву Николаевичу Толстому на территории муниципального образования города – курорта Пятигорска, а также на хранение данных об этих результатах на электронных носителях.

Настоящее согласие предоставляется мной на осуществление действий в отношении моих персональных данных, которые необходимы для достижения указанных выше целей, включая (без ограничения) сбор, систематизацию, накопление, хранение, уточнение (обновление, изменение), использование, передачу третьим лицам для осуществления действий по обмену информацией, обезличивание, блокирование персональных данных, а также осуществление любых иных действий, предусмотренных действующим законодательством Российской Федерации.

Я проинформирован, что Администрация города Пятигорска, гарантирует обработку моих персональных данных в соответствии с действующим законодательством Российской Федерации как неавтоматизированным, так и автоматизированным способами.

Данное согласие действует до достижения целей обработки персональных данных или в течение срока хранения информации.

Данное согласие может быть отозвано в любой момент по моему письменному заявлению.

Я подтверждаю, что, давая такое согласие, я действую по собственной воле и в своих интересах.

«___» _____ 20__ г. _____ /_____/
Подпись Расшифровка подписи

Приложение 3
к Положению о проведении открытого конкурса на создание лучшего эскизного проекта памятника бюста выдающемуся русскому писателю, публицисту, мыслителю Льву Николаевичу Толстому на территории муниципального образования города-курорта Пятигорска

ОЦЕНОЧНЫЙ ЛИСТ

Член Жюри: _____

Участник конкурса: _____

№	Критерии оценки	Эталонная оценка	Оценка	Примечание
1	Соответствие целям и задачам конкурса	Высшая 5		
2	Качество исполнения	Высшая 5		
3	Эстетичность восприятия	Высшая 5		
4	Оригинальность решения	Высшая 5		
5	Социально-культурная значимость	Высшая 5		
6	Возможность реализации проекта (финансовая реальность проекта)	Высшая 5		
7	Архитектурно-художественные достоинства	Высшая 5		
8	Идейно-художественная значимость композиции	Высшая 5		
9	Гармоничное сочетание памятника с прилегающей территорией и окружающей средой	Высшая 5		

_____
(подпись)

Приложение 2
к постановлению администрации города Пятигорска от 09.02.2021 № 337

СОСТАВ ЖЮРИ
открытого конкурса на создание лучшего эскизного проекта памятника бюста выдающемуся русскому писателю, публицисту, мыслителю Льву Николаевичу Толстому на территории муниципального образования города–курорта Пятигорска

Бандурин В.Б. заместитель председателя Думы города Пятигорска, председатель жюри (по согласованию);

Сафарова В.Н. директор государственного бюджетного учреждения культуры Ставропольского края «Государственный музей-заповедник М.Ю. Лермонтова», заместитель председателя жюри (по согласованию);

Чикильдина А.Н. главный специалист Муниципального учреждения «Управление культуры администрации города Пятигорска»;

Члены жюри:

Арзуманов В.Н. директор Ставропольского краевого училища дизайна, народный художник России, академик РАХ, профессор (по согласованию);

Бородаев А.Ю. заместитель главы администрации–начальник Муниципального учреждения «Управление общественной безопасности администрации города Пятигорска»;

Васютина Н.А. заместитель главы администрации–начальник Муниципального учреждения «Управление образования администрации города Пятигорска»;

Васюткин Д.В. начальник Муниципального учреждения «Управление культуры администрации города Пятигорска»;

Кихель А.С. почетный член РААСН, руководитель Пятигорского представительства южного территориального отделения Российской Академии архитектуры и строительных наук (по согласованию);

Кириллова М.М. главный архитектор ОАО «Гражданпроект» (по согласованию);

Коваленко А.Н. краевед, член Союза журналистов России (по согласованию);

Павлова И.А. генеральный директор турфирмы ООО «Гранд-тур», кандидат исторических наук (по согласованию);

Савенко С.Н. заведующий отделом археологии и природы Государственного бюджетного учреждения культуры Ставропольского края «Пятигорский краеведческий музей» (по согласованию);

Тащев К.И. заместитель начальника Управления архитектуры и градостроительства администрации города Пятигорска», главный архитектор города Пятигорска;

Чуркин А.Д. почетный член Союза архитекторов России (по согласованию).

Заместитель главы администрации города Пятигорска, управляющий делами администрации города Пятигорска А. А. МАЛЫГИНА

ПОСТАНОВЛЕНИЕ
администрации города Пятигорска Ставропольского края

08.02.2021 г. Пятигорск № 308

О проведении аукциона на право заключения договора аренды земельного участка, расположенного по адресу: Российская Федерация, Ставропольский край, город-курорт Пятигорск, город Пятигорск, в районе многоквартирного дома №14 по ул. Ермолова, с видом разрешенного использования: магазины, для размещения объектов торговли

Руководствуясь Гражданским кодексом Российской Федерации, статьями 39.8, 39.11, 39.12 Земельного кодекса Российской Федерации, -

ПОСТАНОВЛЯЮ:

1. Провести аукцион на право заключения договора аренды земельного участка, указанного в приложении к настоящему постановлению.
2. Выступить МУ «Управление имущественных отношений администрации города Пятигорска» организатором аукциона на право заключения договора аренды земельного участка, указанного в приложении к настоящему постановлению.
3. Установить начальную цену (ежегодный размер арендной платы) предмета аукциона на право заключения договора аренды земельного участка, определенной по результатам рыночной оценки, в соответствии с законодательством Российской Федерации об оценочной деятельности, согласно приложению к настоящему постановлению.
4. Установить размер задатка - 100 % от начальной цены предмета аукциона.
5. Контроль за выполнением настоящего постановления возложить на заместителя главы администрации города Пятигорска – начальника Муниципального учреждения «Управление общественной безопасности администрации города Пятигорска» Бородаева А.Ю.
6. Настоящее постановление вступает в силу со дня его официального опубликования.

Глава города Пятигорска Д. Ю. ВОРОШИЛОВ

Приложение
к постановлению администрации города Пятигорска от 08.02.2021 № 308

Перечень
земельных участков

№ п/п	Наименование	Местоположение	Площадь ($м^2$)	Начальная цена (ежегодный размер арендной платы), без НДС, руб.	Примечание
1	2	3	4	5	6
1.	Земельный участок из земель населенных пунктов, кадастровый номер 26:33:070301:1562 в границах, указанных в кадастровом паспорте земельного участка, с видом разрешенного использования: магазины, для размещения объектов торговли	Российская Федерация, Ставропольский край, город-курорт Пятигорск, город Пятигорск, в районе многоквартирного дома № 14 по ул. Ермолова	400	121 000	Участниками аукциона могут являться только субъекты малого и среднего предпринимательства

Заместитель главы администрации города Пятигорска, управляющий делами администрации города Пятигорска А. А. МАЛЫГИНА

ИЗВЕЩЕНИЕ О ПРОВЕДЕНИИ АУКЦИОНА 18.03.2021 г.

МУ «Управление имущественных отношений администрации г. Пятигорска» (далее - организатор аукциона), в соответствии с постановлением администрации города Пятигорска от 08.02.2021 г. № 308 «О проведении аукциона на право заключения договора аренды земельного участка, расположенного по адресу: Российская Федерация, Ставропольский край, город-курорт Пятигорск, город Пятигорск, в районе многоквартирного дома №14 по ул. Ермолова, с видом разрешенного использования: магазины, для размещения объектов торговли».

Земельный участок находится в собственности муниципального образования города-курорта Пятигорска и включен в Перечень муниципального имущества, предназначенный для предоставления в аренду субъектам малого и среднего предпринимательства, утвержденный постановлением администрации города Пятигорска от 19.02.2018 № 457.

ТАБЛИЦА

Перечень земельных участков

№ лота	Наименование	Местоположение земельного участка	Площадь ($м^2$)	Начальная цена предмета аукциона (ежегодный размер арендной платы), без НДС (руб.)	«Шаг» аукциона, (руб.)	Размер задатка (руб.)	Срок аренды	Примечание
1	2	3	4	5	6	7	8	9
1.	Земельный участок из земель населенных пунктов, кадастровый номер 26:33:070301:1562 в границах, указанных в кадастровом паспорте земельного участка, с видом разрешенного использования: магазины, для размещения объектов торговли	Российская Федерация, Ставропольский край, город-курорт Пятигорск, город Пятигорск, в районе многоквартирного дома № 14 по ул. Ермолова	400	121 000	3 500	121 000	18 месяцев	Участниками аукциона могут являться только субъекты малого и среднего предпринимательства

Земельный участок имеет следующие предельные параметры разрешенного строительства:

Правила землепользования и застройки, утверждены решением Думы города Пятигорска от 12 ноября 2014 года № 35-47 РД (публикация - «Пятигорская правда», № 199-201, 13.11.2014г.), в редакции решения Думы города Пятигорска от 24.09.2020 года № 39-59 РД, испрашиваемый земельный участки входит в зону «Ж-3» - Среднеэтажная жилая застройка.

Предельные (минимальные и (или) максимальные) размеры земельных участков и предельные параметры разрешенного строительства, реконструкции объектов капитального строительства:

1. Предельные (минимальные и (или) максимальные) размеры земельных участков, в том числе их площадь

для жилой застройки с кодом 2.5 минимальная и максимальная площади земельных участков - не подлежат установлению;

для объектов с кодом 2.7.1, 4.9 минимальная и максимальная площади земельных участков - не подлежат установлению;

для размещения линейных объектов с кодом 3.1.1 - не подлежат установлению;

для объектов с кодами 3.1.2, 3.2.2, 3.2.3, 3.2.4, 3.3, 3.4.1, 3.5.1, 3.6.1, минимальная и максимальная площади земельных участков - в соответствии с параметрами зоны «Ос»;

для объектов с кодами 4.1, 4.4, 4.5, 4.6, 5.1.2 минимальная и максимальная площади земельных участков - в соответствии с параметрами зоны «Од».

Для объектов условно разрешенного вида использования земельных участков:

для жилой застройки с кодом 2.1.1, 2.3 минимальная и максимальная площади земельных участков - в соответствии с параметрами зоны «Ж-2»;

для жилой застройки с кодом 2.6 минимальная и максимальная площади земельных участков - в соответствии с параметрами зоны «Ж-4»;

для объектов с кодами 3.4.2, 3.5.2, 3.9.1, 3.10.1, 9.3 минимальная и максимальная площади земельных участков — в соответствии с параметрами зоны «Ос»;

для объектов с кодами 4.7, 4.8.1 — в соответствии с параметрами зоны

«Од»;

для объектов с кодами 3.7.1 минимальная и максимальная площади земельных участков — в соответствии с параметрами зоны «Ко»

2. Минимальные отступы от границ земельных участков в целях определения мест допустимого размещения зданий, строений, сооружений, за пределами которых запрещено строительство зданий, строений, сооружений

для жилой застройки с кодом 2.5 - 6 м;

для объектов с кодом 2.7.1, 4.9 - не подлежит установлению; для размещения линейных объектов с кодом 3.1.1 - не подлежат установлению;

для объектов с кодами 3.1.2, 3.2.2, 3.2.3, 3.2.4, 3.3, 3.4.1, 3.5.1, 3.6.1,

3.8.1 - в соответствии с параметрами зоны «Ос»;

для объектов с кодами 4.1, 4.4, 4.5, 4.6, 5.1.2 - в соответствии с параметрами зоны «Од».

Для объектов условно разрешенного вида использования земельных участков:

для жилой застройки с кодом 2.1.1, 2.3 - в соответствии с параметрами зоны «Ж-2»;

для жилой застройки с кодом 2.6 - в соответствии с параметрами зоны «Ж-4»;

для объектов с кодами 3.4.2, 3.5.2, 3.9.1, 3.10.1, 9.3 - в соответствии с параметрами зоны «Ос»;

для объектов с кодами 4.7, 4.8.1 - в соответствии с параметрами зоны

«Од»;

для объектов с кодами 3.7.1 - в соответствии с параметрами зоны «Ко».

3. Предельное количество этажей или предельная высота зданий, строений, сооружений

максимальное количество этажей - 8 надземных этажей;

минимальное количество этажей - 5 надземных этажей;

Для строительства объектов условно разрешенного вида использования максимальное количество этажей - 5 надземных этажей.

4. Максимальный процент застройки в границах земельного участка, определяемый как отношение суммарной площади земельного участка, которая может быть застроена, ко всей площади земельного участка:

для жилой застройки с кодом 2.5 - 50 %;

для объектов с кодами 2.7.1, 4.9 - не подлежит установлению;

для размещения линейных объектов с кодом 3.1.1 - не подлежит установлению;

для объектов с кодами 3.1.2, 3.2.2, 3.2.3, 3.2.4, 3.3, 3.4.1, 3.5.1, 3.6.1, 3.8.1 - в соответствии с параметрами зоны «Ос»;

для объектов с кодами 4.1, 4.4, 4.5, 4.6, 5.1.2 - в соответствии с параметрами зоны «Од».

Для объектов условно разрешенного вида использования земельных участков:

для жилой застройки с кодами 2.1.1, 2.3 - в соответствии с параметрами зон «Ж-2»;

для жилой застройки с кодом 2.6 - в соответствии с параметрами зон «Ж-4»;

для объектов с кодами 3.4.2, 3.5.2, 3.9.2, 3.10.1, 9.3 - в соответствии с параметрами зоны «Ос»;

для объектов с кодами 4.7, 4.8.1 - в соответствии с параметрами зоны

«Од»;

для объектов с кодами 3.7.1 - в соответствии с параметрами зоны «Ко».

5. Ограничения использования земельных участков и объектов капитального строительства, устанавливаемые в соответствии с законодательством Российской Федерации.

Во встроенных или пристроенных к дому помещениях общественного назначения не допускается размещать специальные магазины строительных материалов, магазины с наличием в них взрывоопасных веществ и материалов, а также предприятия бытового обслуживания, в которых применяются легковоспламеняющиеся жидкости (за исключением парикмахерских, мастерских по ремонту часов, обуви и т.д.).

Требуемое число машино-мест для хранения и паркования легковых автомобилей следует принимать в соответствии с требованиями таблицы:

Тип жилого дома по уровню комфорта	Хранение автотранспорта, машиномест на квартиру
1 Бизнес-класс	2,0
2 Экономкласс	1,2
3 Муниципальный	1,0
4 Специализированный	0,7

Примечания

1. Допускается предусматривать сезонное хранение 10% парка легковых автомобилей в гаражах, расположенных за пределами селитебных территорий поселения.

2 При определении общей потребности в местах для хранения следует учитывать и другие индивидуальные транспортные средства (мотоциклы, мотороллеры, мотоколяски, мопеды, велосипеды) с приведением их к одному расчетному виду (легковому автомобилю) с применением следующих коэффициентов:

мотоциклы и мотороллеры с колясками, мотоколяски - 0,5;

мотоциклы и мотороллеры без колясок - 0,28;

мопеды и велосипеды -0,1.

Условия подключения к сетям и плата за подключение определены в технических условиях.

Аукцион состоится в установленном законом порядке по адресу: г. Пятигорск, пл. Ленина, 2, каб. 611 в 09-20 часов 18.03.2021 г.

Заявители для участия в аукционе предоставляют Организатору аукциона следующие документы:

1) заявка на участие в аукционе по установленной в извещении о проведении аукциона форме с указанием банковских реквизитов счета для возврата задатка;

2) копии документов, удостоверяющих личность заявителя (для граждан);

3) надлежащим образом заверенный перевод на русский язык документов о государственной регистрации юридического лица в соответствии с законодательством иностранного государства в случае, если заявителем является иностранное юридическое лицо;

4) документы, подтверждающие внесение задатка (соглашение о задатке).

5) для участия в аукционе на право заключения договора аренды земельного участка, включенного в перечень государственного имуще-

(Окончание на 12-й стр.)

ства или перечень муниципального имущества, предусмотренные частью 4 статьи 18 Федерального закона от 24 июля 2007 года № 209-ФЗ «О развитии малого и среднего предпринимательства в Российской Федерации», заявители декларируют свою принадлежность к субъектам малого и среднего предпринимательства путем представления в форме документа на бумажном носителе или в форме электронного документа сведений из единого реестра субъектов малого и среднего предпринимательства, ведение которого осуществляется в соответствии с указанным Федеральным законом, либо заявляют о своем соответствии условиям отнесения к субъектам малого и среднего предпринимательства в соответствии с частью 5 статьи 4 указанного Федерального закона.

Заявки на участие в аукционе принимаются в установленном законом порядке ежедневно, кроме субботы, воскресенья и праздничных дней с 11.02.2021г. по 15.03.2021г. с 9-15 до 12-00 по адресу: г. Пятигорск, пл. Ленина, 2, каб. 617 (тел. 39-48-25) по установленной форме.

Один заявитель вправе подать только одну заявку на участие в аукционе.

Заявка на участие в аукционе, поступившая по истечении срока приема заявок, возвращается заявителю в день ее поступления.

Заявитель имеет право отозвать принятую организатором аукциона заявку на участие в аукционе до дня окончания срока приема заявок, уведомив об этом в письменной форме организатора аукциона. Организатор аукциона обязан возвратить заявителю внесенный им задаток в течение трех рабочих дней со дня поступления уведомления об отзыве заявки. В случае отзыва заявки заявителем позднее дня окончания срока приема заявок задаток возвращается в порядке, установленном для участников аукциона.

Заявитель не допускается к участию в аукционе в следующих случаях:

1) непредставление необходимых для участия в аукционе документов или представление недостоверных сведений;

2) непоступление задатка на дату рассмотрения заявок на участие в аукционе;

3) подача заявки на участие в аукционе лицом, которое в соответствии с Земельным Кодексом РФ и другими федеральными законами не имеет права быть участником конкретного аукциона или приобрести земельный участок в аренду;

4) наличие сведений о заявителе, об учредителях (участниках), о членах коллегиальных исполнительных органов заявителя, лицах, исполняющих функции единоличного исполнительного органа заявителя, являющегося юридическим лицом, в предусмотренном статьей 39.12. ЗК РФ реестре недобросовестных участников аукциона.

Дата рассмотрения заявок на участие в аукционе: 17.03.2021 г. в 10 ч. 30 мин.

Задаток для участия в аукционе в установленном законом порядке с 11.02.2021 г. по 15.03.2021 г. вносится в безналичном порядке путем перечисления по следующим реквизитам:

МУ «Управление имущественных отношений администрации города Пятигорска», г. Пятигорск, пл. Ленина, 2, ИНН 2632005649, КПП 263201001.

Управление Федерального Казначейства по Ставропольскому краю (МУ «Управление имущественных отношений администрации города Пятигорска») в Отделение Ставрополь Банка России//УФК по Ставропольскому краю г. Ставрополь БИК 010702101. Единый казначейский счет 40102810345370000013. Казначейский счет 03232643077270002100. Лицевой счет 05213015310. ОКТМО 07727000.

Суммы задатков возвращаются участникам аукциона в течение трех рабочих дней со дня подписания протокола о результатах аукциона.

Заявителю, не допущенному к участию в аукционе, задаток возвращается в течение трех рабочих дней со дня оформления протокола рассмотрения заявок на участие в аукционе.

Лицам, участвовавшим в аукционе, но не победившим в нем, задатки возвращаются в течение трех рабочих дней со дня подписания протокола о результатах аукциона.

Задаток, внесенный лицом, признанным победителем аукциона, задаток, внесенный иным лицом, с которым договор аренды земельного участка заключается в соответствии с пунктом 13, 14 или 20 ст. 39.12 Земельного кодекса Российской Федерации засчитывается в счет арендной платы. Задатки, внесенные этими лицами, не заключившими в установленном порядке договора аренды земельного участка вследствие уклонения от заключения указанных договоров, не возвращаются.

Победителем аукциона признается участник аукциона, предложивший наибольший размер ежегодной арендной платы за земельный участок.

Уполномоченный орган направляет победителю аукциона или единственному принявшему участие в аукционе его участнику три экземпляра подписанного проекта договора аренды земельного участка в десятидневный срок со дня составления протокола о результатах аукциона. При этом размер ежегодной арендной платы по договору аренды земельного участка определяется в размере, предложенном победителем аукциона, или в случае заключения указанного договора с единственным принявшим участие в аукционе его участником устанавливается в размере, равном начальной цене предмета аукциона. Не допускается заключение указанного договора ранее чем через десять дней со дня размещения информации о результатах аукциона на официальном сайте.

Начальник Управления Г. В. Кочетов

Приложение 2
к распоряжению начальника МУ «Управление имущественных отношений администрации города Пятигорска»
от «8» февраля 2021 г. № 48

ЗАЯВКА НА УЧАСТИЕ В АУКЦИОНЕ

Предмет аукциона: право на заключение договора аренды земельного участка,

по лоту № ____ .

Дата проведения аукциона: «____» _____ 20___ г.

Заявитель:
_____
_____
_____,

Банковские реквизиты счета для возврата задатка: _____
_____
_____,

Приложения: _____
1. _____
2. _____
3. _____
4. _____

Заявка составлена в двух экземплярах, по одному для Организатора аукциона и Заявителя.

_____ «___»_____ 20___ г.
(подпись)

Заявка принята: «___»_____ 20____ г. № в протоколе приема заявок ____

_____

(подпись)

Приложение 3
к распоряжению начальника МУ «Управление имущественных отношений администрации города Пятигорска»
от «8» февраля 2021 г. № 48

СОГЛАШЕНИЕ
о задатке

г. Пятигорск «___»_____ 20___ г.

Муниципальное образование город-курорт Пятигорск, от имени и в интересах которого выступает Муниципальное учреждение «Управление имущественных отношений администрации города Пятигорска», именуемое в дальнейшем «Организатор аукциона», в лице начальника Управления Кочетова Геннадия Валерьевича, действующего на основании Положения, с одной стороны, и
_____
_____

именуемый (-ая, -ые, -ое) в дальнейшем «Заявитель», в лице _____
_____,
(ФИО представителя, реквизиты доверенности)
в дальнейшем совместно именуемые «Стороны», заключили настоящее Соглашение о нижеследующем.

1. В соответствии с условиями настоящего Соглашения Заявитель для участия в аукционе на право заключения договора аренды земельного участка по лоту № ____, который состоится _____20___ г., вносит задаток в сумме _____ рублей.

2. Задаток должен быть внесен Заявителем на счет Организатора аукциона: МУ «Управление имущественных отношений администрации города Пятигорска», г. Пятигорск, пл.Ленина, 2, ИНН 2632005649, КПП 263201001.

Управление Федерального Казначейства по Ставропольскому краю (МУ «Управление имущественных отношений администрации города Пятигорска») в Отделение Ставрополь Банка России//УФК по Ставропольскому краю г. Ставрополь БИК 010702101. Единый казначейский счет 40102810345370000013. Казначейский счет 03232643077270002100. Лицевой счет 05213015310. ОКТМО 07727000.

3. Задаток вносится Заявителем в счет обеспечения исполнения обязательств по заключению договора аренды земельного участка.

4. В случае непоступления суммы задатка на счет Организатора аукциона на дату рассмотрения заявок, обязательства Заявителя по внесению задатка считаются не выполненными. В этом случае Заявитель к участию в аукционе не допускается.

5. Документом, подтверждающим внесение или невнесение Заявителем задатка, является выписка с указанного в п. 1 настоящего договора счета.

6. Организатор аукциона не вправе распоряжаться денежными средствами, поступившими на его счет в качестве задатка.

7. На денежные средства, перечисленные в соответствии с настоящим договором, проценты не начисляются.

8. Организатор аукциона возвращает задаток Заявителю в следующем порядке:

1) заявителю, не допущенному к участию в аукционе - в течение трех рабочих дней со дня оформления протокола рассмотрения заявок на участие в аукционе;

2) в случае отзыва заявки заявителем позднее дня окончания срока приема заявок - в течение трех рабочих дней со дня поступления уведомления об отзыве заявки;

3) лицам, участвовавшим в аукционе, но не победившим в нем - в течение трех рабочих дней со дня подписания протокола о результатах аукциона.

9. Задаток, внесенный лицом, признанным победителем аукциона, задаток, внесенный иным лицом, с которым договор аренды земельного участка заключается в соответствии с пунктом 13, 14 или 20 ст. 39.12 Земельного кодекса Российской Федерации, засчитывается в счет арендной платы. Задатки, внесенные этими лицами, не заключившими в установленном порядке договора аренды земельного участка вследствие уклонения от заключения указанных договоров, не возвращаются.

10. Настоящее Соглашение вступает в силу с момента его подписания Сторонами и прекращает свое действие после исполнения Сторонами всех обязательств по нему.

11. Споры, вытекающие из Соглашения, подведомственные арбитражному суду, подлежат разрешению в арбитражном суде Ставропольского края. Споры, подведомственные федеральному суду общей юрисдикции или мировому судье, подлежат разрешению в соответствии с подсудностью в Пятигорском городском суде или у мирового судьи г. Пятигорска Ставропольского края.

12. Настоящее Соглашение составлено в двух экземплярах, имеющих одинаковую юридическую силу, по одному для каждой из Сторон.

ОРГАНИЗАТОР АУКЦИОНА	ЗАЯВИТЕЛЬ
МУ «Управление имущественных отношений администрации города Пятигорска» г. Пятигорск, пл. Ленина, 2, ИНН 2632005649, КПП 263201001 ОГРН 1022601615849, ОКВЭД 75.11.31, e-mail: muuiogpyatigorsk@yandex.ru тел. 39-09-64	
Начальник Управления_____ Г. В. Кочетов м.п.	

Государственное унитарное предприятие
Ставропольского края
«Ставропольпкрайводоканал»

от 07.09.2018 г. № 04-08/835-ТУ
на № 37-02/6598 от 15.08.2018 г.

Технические условия на подключение к системе водоснабжения и водоотведения

Наименование объекта: «Магазин»

Месторасположение объекта: г. Пятигорск, в районе многоквартирного жилого дома №14 по ул. Ермолова

Кадастровый номер земельного участка: 26:33:070301:1562

Заказчик (наименование организации, ФИО): Администрация г. Пятигорск

Площадь земельного участка - 400 м^2

1. Предельная свободная мощность существующих водопроводных *и* канализационных сетей – 3,0 м^3/сут.

2. Максимальная нагрузка в возможных точках подключения к сети водоснабжения и водоотведения – 3,0 м^3/сут.

3. Срок подключения объекта капитального строительства определяется договором о подключении с правообладателем земельного участка.

4. Информация о плате за подключение объекта.

Размер платы за подключение к централизованной системе водоснабжения и (или) водоотведения указывается в договоре о подключении и рассчитывается ГУП СК «Ставропольпкрайводоканал» по формуле 50 Методических указаний по расчету регулируемых тарифов в сфере водоснабжения и водоотведения» (приказ ФСТ России от 27.12.2013 г. № 1746-э) на основе двух ставок тарифов - ставки тарифа за подключаемую нагрузку сети и ставки тарифа за протяженность сети, утвержденных постановлениями региональной тарифной комиссии Ставропольского края от 19.12.16 г. № 49/1, с учетом подключаемой нагрузки абонента и протяженности создаваемой сети от точки подключения к сетям ГУП СК «Ставропольпкрайводоканал» до земельного участка абонента.

Окончательная стоимость работ по подключению объекта к сети водоснабжения определяется расчетом с учетом объема водопотребления и водоотведения, протяженностей, диаметра подводящего водовода и прописывается в договоре на подключение (технологическое присоединение).

Главный инженер С. Ф. Шведов

от 17.06.2019 г. № 04-08/879-ТУ
на № 37-02-ЗТУ/59 от 06.06.2019 г.

ГУП СК «Ставропольпкрайводоканал» рассмотрело Ваше обращение по вопросу предоставления дополнительной информации, к ранее выданным техническим условиям от 07.09.2018 № 04-08/835-ТУ на подключение к системе водоснабжения и водоотведения объекта капитального строительства: «Магазин» по адресу: г.Пятигорск, в районе многоквартирного жилого дома № 14 по ул. Ермолова, кадастровый номер земельного участка 26:33:070301:1562 и сообщает следующее.

Срок действия технических условий от 07.09.2018 № 04-08/835-ТУ составляет 3 года с даты их выдачи, в соответствии с п. 10 «Правил определения и предоставления технических условий подключения объекта капитального строительства к сетям инженерно-технического обеспечения» (далее - Правила), утверждённых Постановлением Правительства Российской Федерации от 13.02.2006 № 83.

Водоснабжение вышеуказанного объекта капитального строительства с объемом водопотребления не более 3,0 м^3/сут., возможно осуществить от действующей уличной сети водоснабжения, проходящей в непосредственной близости от вышеназванного земельного участка.

Технические условия являются информативными и (предоставляются ГУП СК «Ставропольпкрайводоканал» для проведения аукционов на право заключения договоров аренды земельных участков и т.п.) не являются основанием для выполнения проектных работ и принятия других технических решений по строительству объектов.

После проведения аукциона по продаже права аренды земельного участка, собственнику необходимо получить технические условия на подключение к системе водоснабжения и водоотведения объекта капитального строительства направив запрос в ПТП Пятигорское филиала ГУП СК «Ставропольпкрайводоканал» - «Кавминводоканал» с приложением документов согласно п. 8 Правил.

Главный инженер С. А. Аксенков

Акционерное общество
«Газпром газораспределение Ставрополь»
(АО «Газпром газораспределение Ставрополь»)

от 27.08.2020 г. № 27-07-09-5156

АО «Газпром газораспределение Ставрополь», рассмотрев Ваши обращения исх. № 4559/02 об определении предварительных параметров подключения для возможности проведения аукциона по продаже права аренды земельных участков сообщает.

Для газификации объекта по адресу: г. Пятигорск, ул. Ермолова в районе многоквартирного жилого дома № 14, расположенного на земельном участке с кадастровым номером 26:33:070301:1562 имеется возможность технологического присоединения к сетям газораспределения, имеющим следующие характеристики:

предельная свободная мощность существующих сетей - 250 м^3/час;

максимальная нагрузка - 250 м^3/час;

сроки подключения объекта капитального строительства к сетям газораспределения - 8 месяцев;

сроки действия технических условий - 8 месяцев;

Предварительный расчет платы за подключение (технологическое присоединение) произведен в соответствии с постановлением РТК Ставропольского края от 27 декабря 2019 №77 и составляет 67 024,41 рубля (Шестьдесят семь тысяч двадцать четыре рубля 41 копейка), в т.ч. НДС 20% - 11 170,74 рублей (Одиннадцать тысяч сто семьдесят рублей 74 копейки).

Заместитель генерального директора - главный инженер А. А. Александров

ТЕХНИЧЕСКИЕ УСЛОВИЯ
для проведения аукциона (для юридических лиц или индивидуальных предпринимателей
в целях технологического присоединения энергопринимающих устройств)

№ 87/2020 от 19.02.2020г.

АО «Пятигорскэнерго»
Администрация города Пятигорска
(на № 764/02 от 14.02.2020 г.)

1. Наименование энергопринимающих устройств заявителя: **объект торговли.**

2. Наименование и место нахождения объектов, в целях электроснабжения которых осуществляется технологическое присоединение энергоприпимающих устройств заявителя: объект торговли, **расположенный по адресу:** г. Пятигорск, район жилого дома №14 по ул. Ермолова.

3. Прсдельная свободная мощность существующих сетей в данном районе: 15 кВт.

4. Максимальная нагрузка 100 кВт.

5. Для электроснабжения магазина на данном земельном участке по уровню напряжения 0,4 кВ необходимо предусмотреть прокладку КЛ-0,4 кВ.

6. Договор технологического присоединения и технические условия, как неотъемлемая часть договора технологического присоединения, будут подготовлены после обращения заявителя в сетевую организацию с предоставлением документов в соответствии с Правилами технологического присоединения энергопринимающих устройств потребителей.

7. Срок подключения энергопринимающих устройств заявителя к сетям: в соответствии с п. 16б Постановления Правительства РФ о т 27.12.2004 г. № 861 (с изм.) 4 месяца.

8. Срок действия технических условий составляет 3 года со дня заключения договора на технологическое присоединение.

9. Стоимость технологического присоединения определяется Постановлением Правительства РФ от 27.12.2004 г. № 861 и Постановлением Региональной тарифной комиссии Ставропольского края, действующим на момент подписания договора технологического присоединения.

Стоимость технологического присоединения по ставке 2020 г. составляет **10 378,25 рублей.**

На земельном участке проходят сети электроснабжения объектов данного района, попадающие в зону строительства и благоустройства прилегающей территории, необходимо выполнить их вынос до начала строительных работ. *Стоимость работ по выносу сетей из зоны строительства в стоимость тарифа за технологическое присоединение не входит.*

Вышеуказанная информация не является основанием для разработки проектной документации, проведения электромонтажных работ и резервирования мощности для электроснабжения объекта (до момента заключения договора технологического присоединения и получения технических условий).

МУ «Управление архитектуры, строительства и жилищно-коммунальною хозяйства администрации города Пятигорска» согласовывать с МУ «Управление имущественных отношений администрации юрода Пятигорска» вопрос выделения земельного участка для прокладки сетей электроснабжения.

10. Срок действия настоящих технических условий до 31.12.2020 г.

Главный инженер А. Н. Шарапов

ТУ продлены до 31.12.2021 г. - зам.начальника Перейма В.И.

ПЯТНИЦА, 19 ФЕВРАЛЯ

ПЕРВЫЙ

05.00, 09.25 ДОБРОЕ УТРО
09.00, 12.00, 15.00, 03.00 НОВОСТИ
09.50 ЖИТЬ ЗДОРОВО! 16+
10.55 МОДНЫЙ ПРИГОВОР 6+
12.15, 01.10, 03.05 ВРЕМЯ ПОКАЖЕТ 16+
15.15 ДАВАЙ ПОЖЕНИМСЯ! 16+
16.00, 03.35 МУЖСКОЕ / ЖЕНСКОЕ 16+
18.00 ВЕЧЕРНИЕ НОВОСТИ
18.40 НА САМОМ ДЕЛЕ 16+
19.45 ПУСТЬ ГОВОРЯТ 16+
21.00 ВРЕМЯ
21.30 Т/С «ЗА ПЕРВОГО ВСТРЕЧНОГО» 16+
23.30 ВЕЧЕРНИЙ УРГАНТ 16+
00.10 МИХАИЛ КАЛАШНИКОВ. РУССКИЙ САМОРОДОК 16+

РОССИЯ 1

05.00, 09.30 УТРО РОССИИ
05.07, 05.35, 06.07, 06.35, 07.07, 07.35, 08.07, 08.35 ВЕСТИ КРАЯ
09.00, 14.30, 21.05 ВЕСТИ. МЕСТНОЕ ВРЕМЯ
09.55 О САМОМ ГЛАВНОМ 12+
11.00, 14.00, 17.00, 20.00 ВЕСТИ
11.30 СУДЬБА ЧЕЛОВЕКА С БОРИСОМ КОРЧЕВНИКОВЫМ 12+
12.40, 18.40 60 МИНУТ 12+
14.55 Т/С «МОРОЗОВА» 12+
17.15 АНДРЕЙ МАЛАХОВ. ПРЯМОЙ ЭФИР 16+
21.20 ЮМОРИНА 16+
00.15 Х/Ф «ПЕЧЕНЬЕ С ПРЕДСКАЗАНИЕМ» 12+
03.30 Х/Ф «ТОЛЬКО ВЕРНИСЬ» 12+

РОССИЯ К

06.30, 07.00, 07.30, 08.30, 10.00, 15.00, 19.30, 23.30 НОВОСТИ КУЛЬТУРЫ
06.35 ПЕШКОМ... 12+
07.05 ПРАВИЛА ЖИЗНИ 12+
07.35 Д/Ф «СЕРГЕЙ ПРОКУДИН-ГОРСКИЙ. РОССИЯ В ЦВЕТЕ» 12+
08.35 ЦВЕТ ВРЕМЕНИ 12+
08.45, 16.30 Х/Ф «ДНИ И ГОДЫ НИКОЛАЯ БАТЫГИНА» 12+
10.15 НАБЛЮДАТЕЛЬ 12+
11.10, 01.45 ХХ ВЕК 12+
12.25 Х/Ф «БЕЛАЯ ГВАРДИЯ» 16+
13.25 ОТКРЫТАЯ КНИГА 12+
14.00, 20.50 КРАСИВАЯ ПЛАНЕТА 12+
14.15 БОЛЬШЕ,ЧЕМ ЛЮБОВЬ 12+
15.05 ПИСЬМА ИЗ ПРОВИНЦИИ 12+
15.35 ЭНИГМА 12+
16.15 Д/Ф «ПЕРВЫЕ В МИРЕ» 12+
17.45 МУЗЫКА ЭПОХИ БАРОККО 12+
18.45 ЦАРСКАЯ ЛОЖА 12+
19.45 ГЛАВНАЯ РОЛЬ 12+
20.05 Д/Ф «Я НЕ ХОТЕЛ БЫТЬ ЗНАМЕНИТЫМ...» 12+
21.05 Х/Ф «ПАРАД ПЛАНЕТ» 0+
22.45 2 ВЕРНИК 2 12+
23.50 Х/Ф «КОЖА, В КОТОРОЙ Я ЖИВУ» 16+

НТВ

05.15 Т/С «ЛИТЕЙНЫЙ» 16+
06.00 УТРО. САМОЕ ЛУЧШЕЕ 16+
08.00, 10.00, 13.00, 16.00, 19.00, 23.30 СЕГОДНЯ
08.25, 10.25 Т/С «МОРСКИЕ ДЬЯВОЛЫ. СМЕРЧ» 16+
13.25 ЧРЕЗВЫЧАЙНОЕ ПРОИСШЕСТВИЕ 16+
14.00, 00.50 МЕСТО ВСТРЕЧИ 16+
16.25 ДНК 16+
18.30, 19.40 Т/С «БАЛАБОЛ» 16+
21.20 Х/Ф «НЕПРОЩЕННЫЙ» 16+
23.45 НОВЫЕ РУССКИЕ СЕНСАЦИИ 16+
02.30 КВАРТИРНЫЙ ВОПРОС 0+
03.25 ДОРОЖНЫЙ ПАТРУЛЬ

ТВЦ

06.00 НАСТРОЕНИЕ
08.15 Х/Ф «ВО БОРУ БРУСНИКА» 12+
11.30, 14.30, 17.50 СОБЫТИЯ
11.50, 03.45 Т/С «ПУАРО АГАТЫ КРИСТИ» 12+
13.40 МОЙ ГЕРОЙ 12+
14.50 ГОРОД НОВОСТЕЙ
15.05 Х/Ф «СИЦИЛИАНСКАЯ ЗАЩИТА» 12+
16.55 Д/Ф «РЫЦАРИ СОВЕТСКОГО КИНО» 12+
18.15 Х/Ф «АЛМАЗЫ ЦИРЦЕИ» 12+
22.00 В ЦЕНТРЕ СОБЫТИЙ 16+
23.10 Д/Ф «АЛЕКСАНДР МИХАЙЛОВ. В ДУШЕ Я ВСЕ ЕЩЕ МОРСКОЙ ВОЛК» 12+
00.05 Х/Ф «ДОРОГОЙ МОЙ ЧЕЛОВЕК» 0+
01.55 Х/Ф «ДВА КАПИТАНА» 0+
03.30 ПЕТРОВКА,38 16+

СТС

06.00, 05.45 ЕРАЛАШ 0+
06.15 М/С «СПИРИТ. ДУХ СВОБОДЫ» 6+
07.00 ДЕТКИ-ПРЕДКИ 12+
08.00, 18.30, 19.00 Т/С «ИВАНОВЫ-ИВАНОВЫ» 16+
09.00 Т/С «ФИЛАТОВ» 16+
10.00 УРАЛЬСКИЕ ПЕЛЬМЕНИ. СМЕХВООК 16+
10.55 Х/Ф «БРОСОК КОБРЫ» 16+
13.15 Х/Ф «БРОСОК КОБРЫ-2» 16+
15.20 Т/С «СЕНЯ-ФЕДЯ» 16+
20.00 Х/Ф «ТРОЯ» 16+
23.15 Х/Ф «ОХОТНИКИ НА ВЕДЬМ» 18+
00.55 Х/Ф «ДРУГОЙ МИР. ВОССТАНИЕ ЛИКАНОВ» 18+
02.30 Т/С «ПОСЛЕДНИЙ ИЗ МАГИКЯН» 12+
04.30 М/Ф «НУ,ПОГОДИ!» 0+

РЕН-ТВ

05.00 ВОЕННАЯ ТАЙНА 16+
06.00, 09.00, 04.25 ДОКУМЕНТАЛЬНЫЙ ПРОЕКТ 16+
07.00 С БОДРЫМ УТРОМ! 16+
08.30, 12.30, 16.30, 19.30, 23.00 НОВОСТИ 16+
11.00 КАК УСТРОЕН МИР С ТИМОФЕЕМ БАЖЕНОВЫМ 16+
12.00, 16.00, 19.00 112 16+
13.00 ЗАГАДКИ ЧЕЛОВЕЧЕСТВА С ОЛЕГОМ ШИШКИНЫМ 16+
14.00 НЕВЕРОЯТНО ИНТЕРЕСНЫЕ ИСТОРИИ 16+
15.00 Д/Ф «ЗАСЕКРЕЧЕННЫЕ СПИСКИ» 16+
17.00 ТАЙНЫ ЧАПМАН 16+
18.00 САМЫЕ ШОКИРУЮЩИЕ ГИПОТЕЗЫ 16+
20.00 Х/Ф «ТРИ СЕКУНДЫ» 16+
22.10 СМОТРЕТЬ ВСЕМ! 16+
23.30 Х/Ф «ПОСЛЕДНИЙ БРОСОК» 18+
01.30 Х/Ф «МЕРЦАЮЩИЙ» 16+
03.00 Х/Ф «РЫЖАЯ СОНЯ» 12+

ТНТ-СИФ

07.00, 07.30 ТНТ. GOLD 16+
08.00, 08.30, 09.00, 09.30, 16.00, 16.30, 17.00, 17.30, 18.00, 18.30, 19.00, 19.30 Т/С «САШАТАНЯ» 16+
10.00 БОРОДИНА ПРОТИВ БУЗОВОЙ 16+
11.00, 11.30, 12.00, 12.30 Т/С «УНИВЕР» 16+
13.00, 13.30, 14.00, 14.30, 15.00, 15.30 Т/С «ИНТЕРНЫ» 16+
20.00 ОДНАЖДЫ В РОССИИ 16+
21.00 КОМЕДИ КЛАБ 16+
22.00, 03.25 COMEDY БАТТЛ 16+
23.00 ИМПРОВИЗАЦИЯ. КОМАНДЫ 16+
00.00, 00.35 КОМИК В ГОРОДЕ 16+
01.10 ТАКОЕ КИНО! 16+
01.40, 02.30 ИМПРОВИЗАЦИЯ 16+
04.20, 05.10 ОТКРЫТЫЙ МИКРОФОН 16+
06.00, 06.30 ТНТ. BEST 16+

МАТЧ-ТВ

06.00, 08.55, 12.00, 14.10, 17.20, 20.20 НОВОСТИ
06.05, 12.25, 14.45, 19.45, 00.45 ВСЕ НА МАТЧ! ПРЯМОЙ ЭФИР
09.00 ПРОФЕССИОНАЛЬНЫЙ БОКС. ЭДУАРД ТРОЯНОВСКИЙ ПРОТИВ СЕСАРА РЕНЕ КУЭНКИ. ТРАНСЛЯЦИЯ ИЗ КАЗАНИ 16+
09.50, 03.55 Т/С «ВЫСТРЕЛ» 6+
12.05, 19.25 СПЕЦИАЛЬНЫЙ РЕПОРТАЖ 12+
13.10 СМЕШАННЫЕ ЕДИНОБОРСТВА. FIGHT NIGHTS. ФЕДОР ЕМЕЛЬЯНЕНКО ПРОТИВ ФАБИО МАЛЬДОНАДО. ТРАНСЛЯЦИЯ ИЗ САНКТ-ПЕТЕРБУРГА 16+
14.15 ХОККЕЙ. НХЛ. ОБЗОР 0+
15.30 ФУТБОЛ. ЛИГА ЕВРОПЫ. ОБЗОР 0+
16.45 ВСЕ НА ФУТБОЛ! АФИША 12+
17.25 БАСКЕТБОЛ. ЧЕМПИОНАТ ЕВРОПЫ— 2022 Г. МУЖЧИНЫ. ОТБОРОЧНЫЙ ТУРНИР. СЕВЕРНАЯ МАКЕДОНИЯ — РОССИЯ. ПРЯМАЯ ТРАНСЛЯЦИЯ
20.25 ФУТБОЛ. ЧЕМПИОНАТ ИТАЛИИ. «ФИОРЕНТИНА» — «СПЕЦИЯ». ПРЯМАЯ ТРАНСЛЯЦИЯ
22.25 ТОЧНАЯ СТАВКА 16+
22.45 БАСКЕТБОЛ. ЕВРОЛИГА. МУЖЧИНЫ. «ЦРВЕНА ЗВЕЗДА» (СЕРБИЯ) — «ЗЕНИТ» (РОССИЯ). ПРЯМАЯ ТРАНСЛЯЦИЯ
01.55 БАСКЕТБОЛ. ЕВРОЛИГА. МУЖЧИНЫ. ЦСКА (РОССИЯ) — «ПАНАТИНАИКОС» (ГРЕЦИЯ) 0+

ЧЕ

06.00, 02.50 УЛЕТНОЕ ВИДЕО 16+
06.35 КАЛАМБУР 16+
07.30, 01.00 Т/С «БРАТАНЫ» 16+
09.30 ДОРОЖНЫЕ ВОЙНЫ. ЛУЧШЕЕ 16+
10.30 ДОРОЖНЫЕ ВОЙНЫ 2.0 16+
11.00, 19.00 ДИЗЕЛЬ ШОУ 16+
13.00 КВН BEST 16+
15.00 Т/С «СОЛДАТЫ 3» 12+
21.00 +100500 16+
23.00 ОПАСНЫЕ СВЯЗИ 18+

ДОМАШНИЙ

06.30, 04.50 ПО ДЕЛАМ НЕСОВЕРШЕННОЛЕТНИХ 16+
08.30, 05.40 ДАВАЙ РАЗВЕДЕМСЯ! 16+
09.35 ТЕСТ НА ОТЦОВСТВО 16+
11.45 Д/Ф «РЕАЛЬНАЯ МИСТИКА» 16+
12.40 Д/Ф «ПОНЯТЬ. ПРОСТИТЬ» 16+
13.45, 04.00 Д/Ф «ПОРЧА» 16+
14.15, 04.25 Д/Ф «ЗНАХАРКА» 16+
14.50 Х/Ф «УТРАЧЕННЫЕ ВОСПОМИНАНИЯ» 16+
19.00 Х/Ф «ИЩУ ТЕБЯ» 16+
23.50 ПРО ЗДОРОВЬЕ 16+
00.05 Х/Ф «ПРОШУ ПОВЕРИТЬ МНЕ НА СЛОВО» 12+

ТВ-3

06.00 МУЛЬТФИЛЬМЫ 0+
09.30, 10.05, 10.40, 17.25, 18.00, 18.30, 19.00 Т/С «СЛЕПАЯ» 16+
11.15 НОВЫЙ ДЕНЬ 16+
11.50, 12.25, 13.00, 13.35, 14.10, 15.45, 16.20, 16.55 Т/С «ГАДАЛКА» 16+
14.40 ВЕРНУВШИЕСЯ 16+
19.30 Х/Ф «СМЕРЧ» 12+
21.45 Х/Ф «ДЫШИ ВО МГЛЕ» 16+
23.45 Х/Ф «ЧЕЛОВЕК ТЬМЫ» 16+
01.30 Х/Ф «СИНИСТЕР» 18+
03.15 ДНЕВНИК ЭКСТРАСЕНСА С ТАТЬЯНОЙ ЛАРИНОЙ 16+
04.00 ГРОМКИЕ ДЕЛА 16+
04.45 ГОРОДСКИЕ ЛЕГЕНДЫ 16+
05.30 ОХОТНИКИ ЗА ПРИВИДЕНИЯМИ. БИТВА ЗА МОСКВУ 16+

ПЯТЫЙ

05.00, 09.00, 13.00 ИЗВЕСТИЯ
05.40, 06.20, 07.05, 08.00 Т/С «ОПЕРА. ХРОНИКИ УБОЙНОГО ОТДЕЛА» 16+
09.25, 10.15, 11.05, 12.05, 13.25, 14.15, 15.10, 16.05, 17.00, 17.55 Т/С «ТИХАЯ ОХОТА» 16+
18.45, 19.40, 20.25, 21.15, 22.05, 22.55, 00.45 Т/С «СЛЕД» 16+
23.45 СВЕТСКАЯ ХРОНИКА 16+
01.30, 02.05, 02.35, 03.05, 03.30, 04.05, 04.35 Т/С «ДЕТЕКТИВЫ» 16+

Справочная служба

МУП «Пятигорский комбинат спецобслуживания»

Тел. +7(928) 370-28-19 круглосуточно

- Помощь в трудную минуту
- Проведение похорон
- Гарантированный перечень услуг по погребению
- Безупречный уход за захоронениями
- Обелиски, стелы, памятники, благоустройство

С заботой о близких!
Администрация
МУП «Пятигорский комбинат спецобслуживания» 8 (8793) 32-76-95

№ 291 Реклама

СУББОТА, 20 ФЕВРАЛЯ

ПЕРВЫЙ

05.00, 09.25 ДОБРОЕ УТРО
09.00, 12.00, 15.00 НОВОСТИ
09.50 ЖИТЬ ЗДОРОВО! 16+
10.55, 02.50 МОДНЫЙ ПРИГОВОР 6+
12.15 ВРЕМЯ ПОКАЖЕТ 16+
15.15, 03.40 ДАВАЙ ПОЖЕНИМСЯ! 16+
16.00, 04.20 МУЖСКОЕ / ЖЕНСКОЕ 16+
16.50 ЧЕМПИОНАТ МИРА ПО БИАТЛОНУ 2021 Г. МУЖЧИНЫ. ЭСТАФЕТА. ПРЯМОЙ ЭФИР ИЗ СЛОВЕНИИ
17.50 ВЕЧЕРНИЕ НОВОСТИ
18.30 ЧЕЛОВЕК И ЗАКОН 16+
19.35 ПОЛЕ ЧУДЕС 16+
21.00 ВРЕМЯ
21.30 ГОЛОС. ДЕТИ 0+
23.25 ВЕЧЕРНИЙ УРГАНТ 16+
00.20 Д/Ф «ИСТОРИЯ ДЖАЗ-КЛУБА РОННИ СКОТТА» 16+
02.05 ВЕЧЕРНИЙ UNPLUGGED 16+

РОССИЯ 1

05.00 УТРО РОССИИ 12+
09.00 ВЕСТИ. МЕСТНОЕ ВРЕМЯ
09.30 ПЯТЕРО НА ОДНОГО 12+
10.10 СТО К ОДНОМУ 12+
11.00 ВЕСТИ
11.30 ЮМОР! ЮМОР! ЮМОР!!! 16+
12.40 ДОКТОР МЯСНИКОВ 12+
13.40 Х/Ф «ДВОЙНАЯ ЛОЖЬ» 12+
18.00 ПРИВЕТ,АНДРЕЙ! 12+
20.00 ВЕСТИ В СУББОТУ
21.00 Х/Ф «ДОБРАЯ ДУША» 12+
01.05 Х/Ф «ОКНА ДОМА ТВОЕГО» 12+

РОССИЯ К

06.30, 07.00, 07.30, 10.00, 15.00, 19.30, 23.45 НОВОСТИ КУЛЬТУРЫ
06.35 ПЕШКОМ... 12+
07.05 ПРАВИЛА ЖИЗНИ 12+
07.40 ЧЕРНЫЕ ДЫРЫ 12+
08.25 Х/Ф «ПАРАД ПЛАНЕТ» 0+
10.20 Х/Ф «ТРЕТИЙ УДАР» 0+
12.20 Д/Ф «ПЕРВЫЕ В МИРЕ» 12+
12.40 Д/Ф «ДА,СКИФЫ — МЫ!» 12+
13.20 ОСТРОВА 12+
14.00 КРАСИВАЯ ПЛАНЕТА 12+
14.15 Д/Ф «ТЕХНОЛОГИИ СЧАСТЬЯ» 12+
15.05 БОЛЬШЕ,ЧЕМ ЛЮБОВЬ 12+
15.50 Х/Ф «ЖУКОВСКИЙ» 6+
17.20 МУЗЫКА ЭПОХИ БАРОККО 12+
18.35 75 ЛЕТ ВЛАДИМИРУ МАРТЫНОВУ 12+
19.45 ТОРЖЕСТВЕННОЕ ОТКРЫТИЕ XIV ЗИМНЕГО МЕЖДУНАРОДНОГО ФЕСТИВАЛЯ ИСКУССТВ ЮРИЯ БАШМЕТА В СОЧИ 12+
22.05 Х/Ф «АФЕРА ТОМАСА КРАУНА» 12+
00.05 МЕЛОДИИ И РИТМЫ ЗАРУБЕЖНОЙ ЭСТРАДЫ 12+
01.15 Д/Ф «НЕЯСЫТЬ-ПТИЦА» 12+
02.00 ИСКАТЕЛИ 12+
02.45 МУЛЬТФИЛЬМ ДЛЯ ВЗРОСЛЫХ 18+

НТВ

05.10 Т/С «ЛИТЕЙНЫЙ» 16+
06.00 УТРО. САМОЕ ЛУЧШЕЕ 16+
08.00, 10.00, 13.00, 16.00, 19.00 СЕГОДНЯ
08.25, 10.25 Т/С «МОРСКИЕ ДЬЯВОЛЫ. СМЕРЧ» 16+
13.25 ЧРЕЗВЫЧАЙНОЕ ПРОИСШЕСТВИЕ 16+
14.00 МЕСТО ВСТРЕЧИ 16+
16.25 ДНК 16+
17.30 ЖДИ МЕНЯ 12+
18.30, 19.40 Т/С «БАЛАБОЛ» 16+
21.20 Т/С «ПЕС» 16+
23.40 СВОЯ ПРАВДА 16+
01.25 ДАЧНЫЙ ОТВЕТ 0+
02.40 ДОРОЖНЫЙ ПАТРУЛЬ

ТВЦ

05.30 Х/Ф «КОМАНДИР КОРАБЛЯ» 0+
07.30 ПРАВОСЛАВНАЯ ЭНЦИКЛОПЕДИЯ 6+
07.55 КОРОЛИ ЭПИЗОДА. ИРИНА МУРЗАЕВА 12+
08.50 Х/Ф «НЕКРАСИВАЯ ПОДРУЖКА. ЧЕРНЫЙ КОТ» 12+
10.45, 11.45 Х/Ф «НЕКРАСИВАЯ ПОДРУЖКА. ДЕЛО О ЧЕТЫРЕХ БЛОНДИНКАХ» 12+
11.30, 14.30, 23.45 СОБЫТИЯ
13.00, 14.45 Х/Ф «НЕКРАСИВАЯ ПОДРУЖКА. ЛЮБОВНЫЙ КВАДРАТ» 12+
15.15 Х/Ф «НЕКРАСИВАЯ ПОДРУЖКА. ТАЙНА БЕЛОСНЕЖКИ» 12+
17.10 Х/Ф «СФИНКСЫ СЕВЕРНЫХ ВОРОТ» 12+
21.00 ПОСТСКРИПТУМ 16+
22.15 ПРАВО ЗНАТЬ! 16+
00.00 90-Е. ЛИКВИДАЦИЯ ШАЙТАНОВ 16+
00.50 Д/Ф «БЛУДНЫЙ СЫН ПРЕЗИДЕНТА» 16+
01.30 БОМБА С ИСТОРИЧЕСКИМ МЕХАНИЗМОМ 16+
02.00 ЛИНИЯ ЗАЩИТЫ 16+
02.25 МУЖЧИНЫ АННЫ САМОХИНОЙ 16+
03.05 МУЖЧИНЫ НАТАЛЬИ ГУНДАРЕВОЙ 16+
03.45 Д/Ф «МУЖЧИНЫ ЕЛЕНЫ ПРОКЛОВОЙ» 16+
04.25 Д/Ф «МУЖЧИНЫ ЛИДИИ ФЕДОСЕЕВОЙ-ШУКШИНОЙ» 16+
05.05 10 САМЫХ... СОВЕТСКИЙ АДЮЛЬТЕР 16+

СТС

06.00, 05.50 ЕРАЛАШ 0+
06.15 М/С «ОХОТНИКИ НА ТРОЛЛЕЙ» 6+
07.00 М/С «ТРИ КОТА» 0+
07.30 М/С «ТОМ И ДЖЕРРИ» 0+
08.00 М/С «ЛЕКС И ПЛУ. КОСМИЧЕСКИЕ ТАКСИСТЫ» 6+
08.25, 13.15 УРАЛЬСКИЕ ПЕЛЬМЕНИ. СМЕХВООК 16+
09.00 ПРОСТО КУХНЯ 12+
10.00 САША ГОТОВИТ НАШЕ 12+
10.05 Х/Ф «ТРОЯ» 16+
14.45 ШОУ «УРАЛЬСКИХ ПЕЛЬМЕНЕЙ» 16+
21.00 Х/Ф «МАСКА» 12+
23.00 Х/Ф «ТУПОЙ И ЕЩЕ ТУПЕЕ» 16+
01.05 Х/Ф «ОХОТНИКИ НА ВЕДЬМ» 18+
02.35 Т/С «ПОСЛЕДНИЙ ИЗ МАГИКЯН» 12+
04.35 М/Ф «НУ,ПОГОДИ!» 0+

РЕН-ТВ

05.00, 06.00 ДОКУМЕНТАЛЬНЫЙ ПРОЕКТ 16+
07.00 С БОДРЫМ УТРОМ! 16+
08.30, 12.30 НОВОСТИ 16+
09.00, 15.00 Д/Ф «ЗАСЕКРЕЧЕННЫЕ СПИСКИ» 16+
11.00 КАК УСТРОЕН МИР С ТИМОФЕЕМ БАЖЕНОВЫМ 16+
12.00 112 16+
13.00 ЗАГАДКИ ЧЕЛОВЕЧЕСТВА С ОЛЕГОМ ШИШКИНЫМ 16+
14.00 НЕВЕРОЯТНО ИНТЕРЕСНЫЕ ИСТОРИИ 16+
16.35 Х/Ф «МЕХАНИК» 16+
18.20 Х/Ф «МЕХАНИК. ВОСКРЕШЕНИЕ» 16+
20.20 Х/Ф «МЕГ. МОНСТР ГЛУБИНЫ» 16+
22.30 ПРЯМОЙ ЭФИР. БОЙЦОВСКИЙ КЛУБ РЕН ТВ. БОЙ ФЕДОР ЧУДИНОВ VS АЙЗЕК ЧИЛЕМБА 16+
00.30 Х/Ф «УГНАТЬ ЗА 60 СЕКУНД» 12+
02.30 Х/Ф «ЗАКОН НОЧИ» 16+
04.30 ТАЙНЫ ЧАПМАН 16+

ТНТ-СИФ

07.00, 07.30 ТНТ. GOLD 16+
08.00, 08.30, 10.00, 10.30, 11.00, 11.30 Т/С «САШАТАНЯ» 16+
09.00 MAMA LIFE 16+
09.30 БИТВА ДИЗАЙНЕРОВ 16+
12.00, 13.35, 15.10, 16.45, 18.20 БИТВА ЭКСТРАСЕНСОВ 16+
20.00 Х/Ф «АННА» 16+
22.20 СЕКРЕТ 16+
23.20 ЖЕНСКИЙ СТЕНДАП 16+
00.25 Х/Ф «ГОД СВИНЬИ» 18+
02.00, 02.50 ИМПРОВИЗАЦИЯ 16+
03.40 COMEDY БАТТЛ 16+
04.55, 05.45 ОТКРЫТЫЙ МИКРОФОН 16+
06.35 ТНТ. BEST 16+

МАТЧ-ТВ

06.00, 08.55, 12.00, 15.35, 22.10 НОВОСТИ
06.05, 12.25, 15.40, 21.30, 22.15, 01.35 ВСЕ НА МАТЧ! ПРЯМОЙ ЭФИР
09.00 ПРОФЕССИОНАЛЬНЫЙ БОКС. АЛЕКСАНДР ПОВЕТКИН ПРОТИВ МАЙКА ПЕРЕСА. ТРАНСЛЯЦИЯ ИЗ МОСКВЫ 16+
09.50, 03.55 Т/С «ВЫСТРЕЛ» 6+
12.05 СПЕЦИАЛЬНЫЙ РЕПОРТАЖ 12+
13.25 БИАТЛОН. ЧЕМПИОНАТ МИРА. ЭСТАФЕТА. ЖЕНЩИНЫ. ПРЯМАЯ ТРАНСЛЯЦИЯ ИЗ СЛОВЕНИИ
15.05 БИАТЛОН С ДМИТРИЕМ ГУБЕРНИЕВЫМ 16+
16.30 ФУТБОЛ. БЕТСИТИ КУБОК РОССИИ. 1/8 ФИНАЛА. «ЗЕНИТ» (САНКТ-ПЕТЕРБУРГ) — «АРСЕНАЛ» (ТУЛА). ПРЯМАЯ ТРАНСЛЯЦИЯ
19.00 ФУТБОЛ. БЕТСИТИ КУБОК РОССИИ. 1/8 ФИНАЛА. «ДИНАМО» (МОСКВА) — «СПАРТАК» (МОСКВА). ПРЯМАЯ ТРАНСЛЯЦИЯ
23.00 ХОККЕЙ. НХЛ. «КОЛОРАДО ЭВЕЛАНШ» — «ВЕГАС ГОЛДЕН НАЙТС». ПРЯМАЯ ТРАНСЛЯЦИЯ
02.10 МИНИ-ФУТБОЛ. ЛИГА ЧЕМПИОНОВ. МУЖЧИНЫ. 1/8 ФИНАЛА. «ГАЗПРОМ-ЮГРА» (РОССИЯ) — «ВИТИС» (ЛИТВА) 0+

ЧЕ

06.00, 03.10 УЛЕТНОЕ ВИДЕО 16+
06.35 КАЛАМБУР 16+
07.30, 01.30 Т/С «БРАТАНЫ» 16+
09.30 ДОРОЖНЫЕ ВОЙНЫ. ЛУЧШЕЕ 16+
10.30 ДОРОЖНЫЕ ВОЙНЫ 2.0 16+
11.00 ДИЗЕЛЬ ШОУ 16+
13.00 КВН BEST 16+
15.00 Т/С «СОЛДАТЫ 3» 12+
19.00 +100500 16+
23.00 Х/Ф «БАГРОВЫЙ ПРИЛИВ» 12+

ДОМАШНИЙ

06.30, 06.25 6 КАДРОВ 16+
06.35 Х/Ф «КАИНОВА ПЕЧАТЬ» 12+
10.20, 02.15 Т/С «СЧАСТЛИВЫЙ БИЛЕТ» 16+
19.00 Т/С «МОЯ МАМА» 16+
22.00 Х/Ф «БЕГИ, НЕ ОГЛЯДЫВАЙСЯ!» 16+
05.35 Д/Ф «ЗВЕЗДЫ ГОВОРЯТ» 16+

ТВ-3

06.00 МУЛЬТФИЛЬМЫ 0+
09.30, 10.05, 10.40, 11.15, 17.25, 18.00, 18.30 Т/С «СЛЕПАЯ» 16+
11.50, 12.25, 13.00, 13.35, 14.10, 15.45, 16.20, 16.55 Т/С «ГАДАЛКА» 16+
14.40 МИСТИЧЕСКИЕ ИСТОРИИ 16+
19.00 ПОСЛЕДНИЙ ГЕРОЙ. ЧЕМПИОНЫ ПРОТИВ НОВИЧКОВ 16+
20.30 Х/Ф «ЭПИДЕМИЯ» 16+
23.15 Х/Ф «КОМАТОЗНИКИ» 16+
01.15, 02.00, 02.45, 03.30, 04.00 Т/С «ВИКИНГИ» 16+
04.45 ГОРОДСКИЕ ЛЕГЕНДЫ 16+
05.30 ОХОТНИКИ ЗА ПРИВИДЕНИЯМИ. БИТВА ЗА МОСКВУ 16+

ПЯТЫЙ

05.00, 05.25, 05.50, 06.20, 06.50, 07.25, 08.00, 08.30 Т/С «ДЕТЕКТИВЫ» 16+
09.00 СВЕТСКАЯ ХРОНИКА 16+
10.00, 10.55, 11.40, 12.35 Т/С «ВЕЛИКОЛЕПНАЯ ПЯТЕРКА» 16+
13.20, 14.10, 15.00, 15.50, 16.40, 17.30, 18.20, 19.05, 20.00, 20.45, 21.40, 22.20, 23.10 Т/С «СЛЕД» 16+
00.00 ИЗВЕСТИЯ. ГЛАВНОЕ
00.55, 01.50, 02.25, 03.05 Т/С «СВОИ-3» 16+
03.40, 04.25 Т/С «ТИХАЯ ОХОТА» 16+

ВОСКРЕСЕНЬЕ, 21 ФЕВРАЛЯ

ПЕРВЫЙ

05.15, 06.10 Х/Ф «ВЫЙТИ ЗАМУЖ ЗА КАПИТАНА» 12+
06.00, 10.00, 12.00 НОВОСТИ
06.55 ИГРАЙ,ГАРМОНЬ ЛЮБИМАЯ! 12+
07.40 ЧАСОВОЙ 12+
08.10 ЗДОРОВЬЕ 16+
09.20 НЕПУТЕВЫЕ ЗАМЕТКИ 12+
10.10 ЖИЗНЬ ДРУГИХ 12+
11.10, 12.10 ВИДЕЛИ ВИДЕО? 6+
13.25, 15.00 ЛЕДНИКОВЫЙ ПЕРИОД 0+
14.20 ЧЕМПИОНАТ МИРА ПО БИАТЛОНУ 2021 Г. ЖЕНЩИНЫ. МАСС-СТАРТ. 12,5 КМ. ПРЯМОЙ ЭФИР ИЗ СЛОВЕНИИ
17.05 ЧЕМПИОНАТ МИРА ПО БИАТЛОНУ 2021 Г. МУЖЧИНЫ. МАСС-СТАРТ. 15 КМ. ПРЯМОЙ ЭФИР ИЗ СЛОВЕНИИ
18.00 БУРУНОВБЕЗРАЗНИЦЫ 16+
19.40, 21.50 ТОЧЬ-В-ТОЧЬ 16+
21.00 ВРЕМЯ
23.00 Т/С «МЕТОД 2» 18+
00.00 ИХ ИТАЛИЯ 18+
01.40 ВЕЧЕРНИЙ UNPLUGGED 16+
02.30 МОДНЫЙ ПРИГОВОР 6+
03.20 ДАВАЙ ПОЖЕНИМСЯ! 16+
04.00 МУЖСКОЕ / ЖЕНСКОЕ 16+

РОССИЯ 1

04.25, 01.30 Х/Ф «АРИФМЕТИКА ПОДЛОСТИ» 12+
06.00, 03.15 Х/Ф «РАСПЛАТА ЗА ЛЮБОВЬ» 12+
08.00 МЕСТНОЕ ВРЕМЯ. ВОСКРЕСЕНЬЕ
08.35 УСТАМИ МЛАДЕНЦА 12+
09.20 КОГДА ВСЕ ДОМА С ТИМУРОМ КИЗЯКОВЫМ 12+
10.10 СТО К ОДНОМУ 12+
11.00 ПАРАД ЮМОРА 16+
13.15 Х/Ф «СЧАСТЬЕ МОЖНО ДАРИТЬ» 12+
17.30 ТАНЦЫ СО ЗВЕЗДАМИ 12+
20.00 ВЕСТИ НЕДЕЛИ
22.00 МОСКВА. КРЕМЛЬ. ПУТИН 12+
22.40 ВОСКРЕСНЫЙ ВЕЧЕР С ВЛАДИМИРОМ СОЛОВЬЕВЫМ 12+

РОССИЯ К

06.30 М/Ф «ТРИ ДРОВОСЕКА». «ЛИСА И ЗАЯЦ». «ПРИКЛЮЧЕНИЯ МЮНХАУЗЕНА» 12+
07.35 Х/Ф «АЛИТЕТ УХОДИТ В ГОРЫ» 0+
09.15 ОБЫКНОВЕННЫЙ КОНЦЕРТ 12+
09.45 МЫ — ГРАМОТЕИ! 12+
10.25 РУССКИЙ ПЛАКАТ 12+
10.40 Х/Ф «ЖУКОВСКИЙ» 6+
12.05, 01.15 ДИАЛОГИ О ЖИВОТНЫХ 12+
12.50 ДРУГИЕ РОМАНОВЫ 12+
13.15 ИГРА В БИСЕР 12+
13.55, 23.35 Х/Ф «ДИКАРЬ» 16+
15.40 Д/Ф «ЗАБЫТОЕ РЕМЕСЛО» 12+
15.55 Д/Ф «ОСКАР». МУЗЫКАЛЬНАЯ ИСТОРИЯ ОТ ОСКАРА ФЕЛЬЦМАНА» 12+
16.35 РОМАНТИКА РОМАНСА 12+
17.35 ПЕШКОМ... 12+
18.00 ВАН ГОГ. ПИСЬМА К БРАТУ 12+
19.30 НОВОСТИ КУЛЬТУРЫ
20.10 Х/Ф «ЖЕСТОКИЙ РОМАНС» 12+
22.30 АЭРОСМИТ 12+
01.55 ИСКАТЕЛИ 12+
02.40 МУЛЬТФИЛЬМ ДЛЯ ВЗРОСЛЫХ 18+

НТВ

05.05 ЧП. РАССЛЕДОВАНИЕ 16+
05.30 Х/Ф «ПЕТРОВИЧ» 16+
07.20 СМОТР 0+
08.00, 10.00, 16.00 СЕГОДНЯ
08.20 У НАС ВЫИГРЫВАЮТ! 12+
10.20 ГЛАВНАЯ ДОРОГА 16+
11.00 ЖИВАЯ ЕДА С СЕРГЕЕМ МАЛОЗЕМОВЫМ 12+
12.00 КВАРТИРНЫЙ ВОПРОС 0+
13.00 СЕКРЕТ НА МИЛЛИОН 16+
15.00 СВОЯ ИГРА 0+
16.20 СЛЕДСТВИЕ ВЕЛИ... 16+
18.00 НОВЫЕ РУССКИЕ СЕНСАЦИИ 16+
19.00 ИТОГИ НЕДЕЛИ
20.10 МАСКА 12+
23.20 Х/Ф «ДОКТОР ЛИЗА» 12+
01.30 СКЕЛЕТ В ШКАФУ 16+
03.20 ДОРОЖНЫЙ ПАТРУЛЬ

ТВЦ

05.35 Х/Ф «МАКСИМ ПЕРЕПЕЛИЦА» 0+
07.15 ФАКТОР ЖИЗНИ 12+
07.45 Д/Ф «ОЛЕГ ВИДОВ. ВСАДНИК С ГОЛОВОЙ» 12+
08.30 Х/Ф «ВСАДНИК БЕЗ ГОЛОВЫ» 0+
10.40 СПАСИТЕ,Я НЕ УМЕЮ ГОТОВИТЬ! 12+
11.30, 21.25 СОБЫТИЯ
11.45 Х/Ф «ДОРОГОЙ МОЙ ЧЕЛОВЕК» 0+
14.05 СМЕХ С ДОСТАВКОЙ НА ДОМ 12+
14.30 МОСКОВСКАЯ НЕДЕЛЯ
15.05 Д/Ф «МУЖЧИНЫ ГАЛИНЫ БРЕЖНЕВОЙ» 16+
15.55 ПРОЩАНИЕ. ВИТАЛИЙ СОЛОМИН 16+
16.50 ХРОНИКИ МОСКОВСКОГО БЫТА. МЕСТЬ ФАНАТКИ 12+
17.40 Х/Ф «ОТРАВЛЕННАЯ ЖИЗНЬ» 12+
21.40 Х/Ф «КРУТОЙ» 16+
23.30 Д/Ф «ЗАКУЛИСНЫЕ ВОЙНЫ ЮМОРИСТОВ» 12+
00.10 Д/Ф «ЮРИЙ БЕЛЯЕВ. АРИСТОКРАТ ИЗ СТУПИНО» 12+
00.55 Х/Ф «СЛУЧАЙ В КВАДРАТЕ 36-80» 12+
02.05 ПЕТРОВКА,38 16+
02.15 Х/Ф «ПРИСТУПИТЬ К ЛИКВИДАЦИИ» 12+
04.25 Х/Ф «ДОРОГА» 12+

СТС

06.00, 05.45 ЕРАЛАШ 0+
06.15 М/С «ОХОТНИКИ НА ТРОЛЛЕЙ» 6+
07.00 М/С «ТРИ КОТА» 0+
07.30 М/С «ЦАРЕВНЫ» 0+
07.55, 10.00 ШОУ «УРАЛЬСКИХ ПЕЛЬМЕНЕЙ» 16+
09.00 РОГОВ В ДЕЛЕ 16+
11.00 Х/Ф «ТИТАНИК» 12+
15.00 М/Ф «ЗВЕРОПОЙ» 6+
17.05 М/Ф «КОРПОРАЦИЯ МОНСТРОВ» 0+
18.55 М/Ф «УНИВЕРСИТЕТ МОНСТРОВ» 6+
21.00 Х/Ф «МАРСИАНИН» 16+
23.50 СТЕНДАП АНДЕГРАУНД 18+
00.45 Х/Ф «ДУХLESS» 18+
02.40 Х/Ф «ДРУГОЙ МИР. ВОССТАНИЕ ЛИКАНОВ» 18+
04.00 Т/С «ПОСЛЕДНИЙ ИЗ МАГИКЯН» 12+
04.45 М/Ф «НУ,ПОГОДИ!» 0+

РЕН-ТВ

05.00 ТАЙНЫ ЧАПМАН 16+
06.35 М/Ф «АЛЕША ПОПОВИЧ И ТУГАРИН ЗМЕЙ» 12+
08.05 М/Ф «ДОБРЫНЯ НИКИТИЧ И ЗМЕЙ ГОРЫНЫЧ» 0+
09.20 М/Ф «ИЛЬЯ МУРОМЕЦ И СОЛОВЕЙ-РАЗБОЙНИК» 6+
10.45 М/Ф «ТРИ БОГАТЫРЯ И ШАМАХАНСКАЯ ЦАРИЦА» 12+
12.20 М/Ф «ТРИ БОГАТЫРЯ НА ДАЛЬНИХ БЕРЕГАХ» 0+
13.40 М/Ф «ТРИ БОГАТЫРЯ. ХОД КОНЕМ» 6+
15.10 М/Ф «ТРИ БОГАТЫРЯ И МОРСКОЙ ЦАРЬ» 6+
16.40 М/Ф «ТРИ БОГАТЫРЯ И ПРИНЦЕССА ЕГИПТА» 6+
18.05 М/Ф «ТРИ БОГАТЫРЯ И НАСЛЕДНИЦА ПРЕСТОЛА» 6+
19.45 Т/С «РЕШЕНИЕ О ЛИКВИДАЦИИ» 16+
23.00 ДОБРОВ В ЭФИРЕ 16+
00.05 СМЕХ В КОНЦЕ ТОННЕЛЯ 16+
02.10 ПОКОЛЕНИЕ ПАМПЕРСОВ 16+
03.50 СОБРАНИЕ СОЧИНЕНИЙ 16+

ТНТ-СИФ

07.00, 07.30 ТНТ. GOLD 16+
08.00, 08.30, 09.00, 10.00, 10.30, 11.00, 11.30 Т/С «САШАТАНЯ» 16+
09.30 ПЕРЕЗАГРУЗКА 16+
12.00, 13.00, 14.00, 15.00, 16.00, 17.00, 18.00, 19.00 КОМЕДИ КЛАБ 16+
20.00 ПОЙ БЕЗ ПРАВИЛ. СПЕЦВЫПУСК 16+
21.00 ОДНАЖДЫ В РОССИИ 16+
22.00 STAND UP 16+
23.00 TALK 16+
00.00 Х/Ф «АННА» 18+
02.25, 03.15 ИМПРОВИЗАЦИЯ 16+
04.05 COMEDY БАТТЛ 16+
04.55, 05.45 ОТКРЫТЫЙ МИКРОФОН 16+
06.35 ТНТ. BEST 16+

МАТЧ-ТВ

06.00 ПРОФЕССИОНАЛЬНЫЙ БОКС. МИГЕЛЬ БЕРЧЕЛЬТ ПРОТИВ ОСКАРА ВАЛЬДЕСА. БОЙ ЗА ТИТУЛ ЧЕМПИОНА МИРА ПО ВЕРСИИ WBC В ПЕРВОМ ЛЕГКОМ ВЕСЕ. ПРЯМАЯ ТРАНСЛЯЦИЯ ИЗ США
07.45, 08.55, 12.00, 14.15, 22.10 НОВОСТИ
07.50, 12.05, 21.30, 22.15, 01.00 ВСЕ НА МАТЧ! ПРЯМОЙ ЭФИР
09.00 М/Ф «ШАЙБУ! ШАЙБУ!» 0+
09.20 Х/Ф «ПАТРУЛЬ ВРЕМЕНИ» 16+
11.30 СМЕШАННЫЕ ЕДИНОБОРСТВА. АСА. АЛЕКСАНДР ЕМЕЛЬЯНЕНКО ПРОТИВ МАГОМЕДА ИСМАИЛОВА. ТРАНСЛЯЦИЯ ИЗ СОЧИ 16+
12.50 ЛЫЖНЫЙ СПОРТ. КУБОК МИРА. МУЖЧИНЫ. 15 КМ. ПРЯМАЯ ТРАНСЛЯЦИЯ ИЗ ЧЕХИИ
14.25 ФУТБОЛ. БЕТСИТИ КУБОК РОССИИ. 1/8 ФИНАЛА. ЦСКА — «СКА-ХАБАРОВСК». ПРЯМАЯ ТРАНСЛЯЦИЯ
16.30 ФУТБОЛ. БЕТСИТИ КУБОК РОССИИ. 1/8 ФИНАЛА. «КРАСНОДАР» — «СОЧИ». ПРЯМАЯ ТРАНСЛЯЦИЯ
19.00 ФУТБОЛ. БЕТСИТИ КУБОК РОССИИ. 1/8 ФИНАЛА. «РОСТОВ» (РОСТОВ-НА-ДОНУ) — «АХМАТ» (ГРОЗНЫЙ). ПРЯМАЯ ТРАНСЛЯЦИЯ
22.55 ФУТБОЛ. ЧЕМПИОНАТ ИСПАНИИ. «АТЛЕТИК» — «ВИЛЬЯРРЕАЛ». ПРЯМАЯ ТРАНСЛЯЦИЯ
02.00 ХУДОЖЕСТВЕННАЯ ГИМНАСТИКА. «КУБОК ЧЕМПИОНОК ГАЗПРОМ» НА ПРИЗЫ АЛИНЫ КАБАЕВОЙ В РАМКАХ ПРОГРАММЫ «ГАЗПРОМ — ДЕТЯМ». «ГРАН-ПРИ МОСКВА» 0+
03.00 ХОККЕЙ. НХЛ. «ВАШИНГТОН КЭПИТАЛЗ» — «НЬЮ-ЙОРК РЕЙНДЖЕРС». ПРЯМАЯ ТРАНСЛЯЦИЯ
05.35 ОДЕРЖИМЫЕ. ДМИТРИЙ САУТИН 12+

ЧЕ

06.00, 03.10 УЛЕТНОЕ ВИДЕО 16+
06.15 КАЛАМБУР 16+
07.00 Т/С «ВОСЬМИДЕСЯТЫЕ» 16+
09.00, 10.30 УТИЛИЗАТОР 12+
09.30 УТИЛИЗАТОР 2 12+
10.00 УТИЛИЗАТОР 3 12+
11.00 ДИЗЕЛЬ ШОУ 16+
18.00 КВН BEST 16+
20.00 +100500 16+
23.00 +100500 18+
00.00 Х/Ф «СПАСТИ РЯДОВОГО РАЙАНА» 16+

ДОМАШНИЙ

06.30 Х/Ф «БИЛЕТ НА ДВОИХ» 12+
10.05 Х/Ф «БЕГИ, НЕ ОГЛЯДЫВАЙСЯ!» 16+
14.20 ПЯТЬ УЖИНОВ 16+
14.35 Х/Ф «ПРОШУ ПОВЕРИТЬ МНЕ НА СЛОВО» 12+
19.00 Т/С «МОЯ МАМА» 16+
21.55 ПРО ЗДОРОВЬЕ 16+
22.10 Х/Ф «КАИНОВА ПЕЧАТЬ» 12+
02.10 Т/С «СЧАСТЛИВЫЙ БИЛЕТ» 16+
05.30 Д/Ф «ЗВЕЗДЫ ГОВОРЯТ» 16+
06.20 6 КАДРОВ 16+

ТВ-3

06.00, 05.45 МУЛЬТФИЛЬМЫ 0+
10.30 Х/Ф «В ОСАДЕ» 16+
12.30 Х/Ф «В ОСАДЕ. ТЕМНАЯ ТЕРРИТОРИЯ» 16+
14.30 Х/Ф «СМЕРЧ» 12+
16.45 Х/Ф «КОМАТОЗНИКИ» 16+
19.00 Х/Ф «ЭВЕРЕСТ» 16+
21.30 Х/Ф «ОСОБО ОПАСЕН» 16+
23.45 ПОСЛЕДНИЙ ГЕРОЙ. ЧЕМПИОНЫ ПРОТИВ НОВИЧКОВ 16+
01.15 Х/Ф «ЧЕЛОВЕК ТЬМЫ» 16+
02.30 ДНЕВНИК ЭКСТРАСЕНСА С ТАТЬЯНОЙ ЛАРИНОЙ 16+
03.30 ГРОМКИЕ ДЕЛА 16+
04.15 ГОРОДСКИЕ ЛЕГЕНДЫ 16+
05.00 ТАЙНЫЕ ЗНАКИ 16+

ПЯТЫЙ

05.00, 05.10, 05.55, 06.35, 07.25 Т/С «ТИХАЯ ОХОТА» 16+
08.15, 09.15, 10.15, 11.10, 23.20, 00.20, 01.15, 02.05 Т/С «НАСТАВНИК» 16+
12.10, 02.50, 13.05, 03.35, 14.00, 04.15, 14.55, 15.55, 16.50, 17.40, 18.40, 19.35, 20.30, 21.25, 22.20 Т/С «МОРСКИЕ ДЬЯВОЛЫ» 16+

За изменения в телепрограмме редакция ответственности не несет.

Дата

Письма с Афганской войны

32 года назад из Афганистана были выведены советские войска. Но до сих пор невыносимой болью отзываются в наших сердцах строки из писем молодых ребят, которые не вернулись с той войны. Одно из таких писем, хранящееся в фондах краеведческого музея, написано рукой Александра Кожемякина, выполнявшего свой воинский долг с 1.04.1982 по 22.03.1983 годы.

Факт

За мужество и героизм, проявленные в борьбе с врагами на территории республики Афганистан, Павел Николаевич Петренко был награжден медалью «За отвагу», а Александр Михайлович Кожемякин был удостоен ордена Красной Звезды посмертно. Последний похоронен в поселке Горячеводском Пятигорского горсовета.

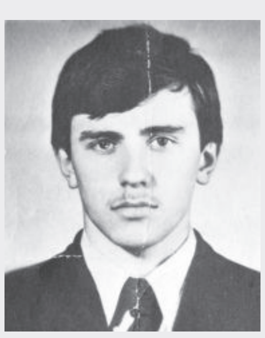

Обыкновенный парень, вчерашний школьник, комсомолец и постовец, он защищал интересы страны там, куда послала его Родина. В 1979 году он закончил 8 классов среднеобразовательной школы № 23 г. Пятигорска и стал учащимся профтехучилища. От Пятигорского горвоенкомата учился в радиотехнической школе и был призван в армию 1 апреля 1982 года. Служил в подразделении разведывательного батальона рядовым разведчиком-пулеметчиком. В республике Афганистан находился с июня 1982 года. Более 15 раз участвовал в боевых операциях. 22.03.1983 во время выхода разведроты в район населенного пункта Чарикар, действуя в составе головного разведывательного дозора, обнаружил и уничтожил секретный объект противника. В ходе боя был смертельно ранен.

23 марта 1983 года на имя родителей Александра Кожемякина пришла похоронка. Из нешаблонных фраз этого трагического послания можно привести строчки о том, что «подвиг Вашего сына всегда будет ярким примером беззаветного служения нашей любимой Родине… память о нем навсегда сохранится в сердцах его боевых товарищей».

А товарищи в армии у Александра действительно были. Письма одного из них, Павла Петренко, хранятся в мемориальном деле пятигорчанина. Письма его были отправлены на адрес родителей Александра Кожемякина в Пятигорск после увольнения в запас. Павел Петренко объясняет в письме, что он был тем человеком, который постоянно находился вместе с Сашей: вместе они были на «карантине», вместе попали в Афганистан и оба попросились служить в разведке. Был он рядом и в момент гибели Александра Кожемякина. В письме он описывает страшные обстоятельства его смерти, выполняя обещание, данное товарищу ранее.

Олеся ЧУМАК,
научный сотрудник Пятигорского краеведческого музея,
кандидат исторических наук.

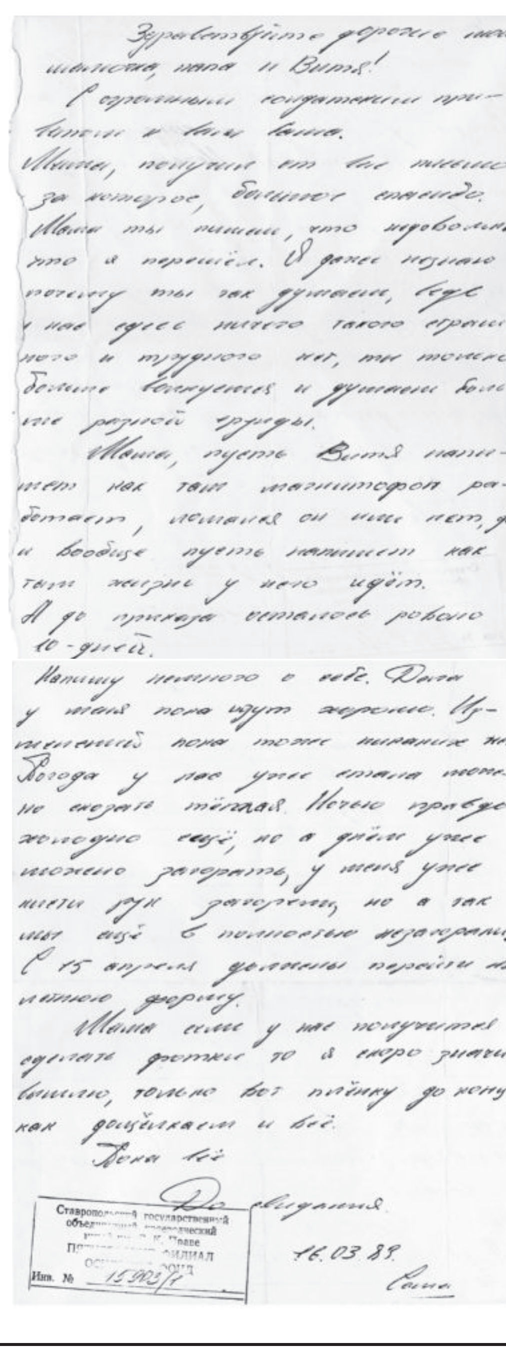

Здравствуйте дорогие мои мамочка, папа и Витя!
С огромным солдатским приветом к вам Саша.
Мама, получил от вас письмо за которое большое спасибо.
Мама ты пишешь, что недовольна что я перешёл. Я даже не знаю почему ты так думаешь, везде у нас здесь ничего такого страшного и трудного нет, ты может больше волнуешься и думаешь более разной ерунды.
Мама, пусть Витя напишет как там магнитофон работает, ломался он или нет, да и вообще пусть напишет как там жизнь у него идёт.
А до приказа осталось ровно 10-дней.
Напишу немного о себе. Дела у меня пока идут хорошо. [illegible] пока тоже никаких нет. Погода у нас уже стала [illegible] тёплая. Ночью правда холодно ещё, но в днём уже можно загорать, у меня уже [illegible] рук загорели, но а так [illegible] ещё в полностью незагорали. С 15 апреля должны перейти на летнюю форму.
Мама если у нас получится сделать фотки то я скоро значит вышлю, только вот плёнку до конца как дощёлкаем и всё.
Пока всё.
До свидания.
16.03.83
Саша

Ставропольский государственный объединенный краеведческий музей [illegible] Пятигорский филиал Основной фонд Инв. № 15903/1

Телефон рекламного отдела «Пятигорской правды» **33-09-13**

Переход на карты «Мир» продлен до 1 июля

Переход граждан на карты национальной платежной системы «Мир» продлен еще на полгода — до 1 июля текущего года. Банк России принял такое решение в связи с неблагоприятной эпидемиологической обстановкой, вызванной распространением коронавирусной инфекции.

На национальную платежную систему должны перейти все получатели пенсий и социальных выплат.

Если при смене карты счет остался прежним, то извещать Пенсионный фонд о смене карты не нужно.

Если же банковские реквизиты изменились, то об этом необходимо уведомить ПФР, подав соответствующее заявление. Сделать это можно любым удобным способом: непосредственно в территориальном органе Пенсионного фонда или в МФЦ либо дистанционно — через портал госуслуг или сайт ПФР.

Обращаем внимание, что для тех граждан, кому доставка производится через отделения почтовой связи или на счета в кредитных организациях, не предусматривающих наличие банковской карты, например, на сберкнижку, ничего не меняется.

О. А. МЕДВЕДЕВА, начальник управления ПФР. ⊗

ИЗВЕЩЕНИЕ О ПРОВЕДЕНИИ СОБРАНИЯ О СОГЛАСОВАНИИ МЕСТОПОЛОЖЕНИЯ ГРАНИЦ ЗЕМЕЛЬНОГО УЧАСТКА

Кадастровым инженером Бродским Александром Станиславовичем,
(фамилия, имя, отчество, почтовый адрес,
357501, Ставропольский край, г. Пятигорск, ул. Университетская, 1, строение 2, офис 2, pzkb@mail.ru, 33-74-82, № 26-11-119.
адрес электронной почты, контактный телефон, № квалификационного аттестата)
в отношении земельного участка с кадастровым *№ 26:33:280211:6*

расположенного *Ставропольский край, г. Пятигорск, п. Свободы, ул. Вишневая, 73*
(адрес или местоположение земельного участка)
выполняются кадастровые работы по уточнению местоположения границы земельного участка.
Заказчиками кадастровых работ являются *Карпова Оксана Николаевна*
(фамилия, инициалы физического лица или наименование юридического лица,
Ставропольский край, г. Пятигорск, п. Свободы, ул. Вишневая, 73, 8-918-795-54-07
его почтовый адрес и контактный телефон)
Собрание заинтересованных лиц по поводу согласования местоположения границ состоится по адресу:
Ставропольский край, г. Пятигорск, ул. Университетская, 1, строение 2, офис 2.
«15» марта 2021 г. в 11 часов 00 минут.
С проектом межевого плана земельного участка можно ознакомиться по адресу:
Ставропольский край, г. Пятигорск, ул. Университетская, 1, строение 2, офис 2.
Обоснованные возражения относительно местоположения границ, содержащихся в проекте межевого плана, и требования о проведении согласования местоположения границ земельных участков на местности принимаются с *«12» февраля 2021 г. по «15» марта 2021 г.* по адресу:
Ставропольский край, г. Пятигорск, ул. Университетская, 1, строение 2, офис 2.
Смежные земельные участки, с правообладателями которых требуется согласовать местоположение границ:
26:33:280211:4 – Ставропольский край, г. Пятигорск, п. Свободы, ул. Вишневая, 75
(кадастровые номера, адреса или местоположение земельных участков)
При проведении согласования местоположения границ при себе необходимо иметь документ, удостоверяющий личность, а также документы, подтверждающие права на соответствующий земельный участок. № 36 Реклама

ИЗВЕЩЕНИЕ О ПРОВЕДЕНИИ СОБРАНИЯ О СОГЛАСОВАНИИ МЕСТОПОЛОЖЕНИЯ ГРАНИЦ ЗЕМЕЛЬНОГО УЧАСТКА

Кадастровым инженером *Бродским Александром Станиславовичем,*
(фамилия, имя, отчество, почтовый адрес,
357501, Ставропольский край, г. Пятигорск, ул. Университетская, 1, строение 2, офис 2, pzkb@mail.ru, 33-74-82, № 26-11-119.
адрес электронной почты, контактный телефон, № квалификационного аттестата)
в отношении земельного участка с кадастровым № *26:33:100243:31*
расположенного *Ставропольский край, г. Пятигорск, ул. Коста Хетагурова, дом 140*
(адрес или местоположение земельного участка)
выполняются кадастровые работы по уточнению местоположения границы земельного участка.
Заказчиками кадастровых работ являются *Мосесова Елена Игоревна*
(фамилия, инициалы физического лица или наименование юридического лица,
Ставропольский край, г. Пятигорск, ул. Пальмиро Тольятти, 155, 8-905-442-59-59
его почтовый адрес и контактный телефон)
Собрание заинтересованных лиц по поводу согласования местоположения границ состоится по адресу:
Ставропольский край, г. Пятигорск, ул. Университетская, 1, строение 2, офис 2.
«15» марта 2021 г. в 11 часов 00 минут.
С проектом межевого плана земельного участка можно ознакомиться по адресу:
Ставропольский край, г. Пятигорск, ул. Университетская, 1, строение 2, офис 2
Обоснованные возражения относительно местоположения границ, содержащихся в проекте межевого плана, и требования о проведении согласования местоположения границ земельных участков на местности принимаются с *«12» февраля 2021 г.* по *«15» марта 2021 г.* по адресу:
Ставропольский край, г. Пятигорск, ул. Университетская, 1, строение 2, офис 2
Смежные земельные участки, с правообладателями которых требуется согласовать местоположение границ:
26:33:100243:30 – Ставропольский край, г Пятигорск, ул. Коста Хетагурова, дом 142
(кадастровые номера, адреса или местоположение земельных участков)
При проведении согласования местоположения границ при себе необходимо иметь документ, удостоверяющий личность, а также документы, подтверждающие права на соответствующий земельный участок. № 35 Реклама

ПРОГНОЗ ПОГОДЫ

12 ФЕВРАЛЯ. Температура: ночь +4°С, день +15°С, облачно с прояснениями, атмосферное давление 716 мм рт. ст., влажность 47%, направление ветра Ю-З, скорость ветра 2 м/с.

13 ФЕВРАЛЯ. Температура: ночь —2°С, день 0°С, небольшой снег, атмосферное давление 720 мм рт. ст., влажность 71%, направление ветра С-З, скорость ветра 2 м/с.

14 ФЕВРАЛЯ. Температура: ночь —4°С, день —2°С, небольшой снег, атмосферное давление 718 мм рт. ст., влажность 82%, направление ветра Ю-З, скорость ветра 2 м/с.

15 ФЕВРАЛЯ. Температура: ночь —3°С, день —1°С, небольшой снег, атмосферное давление 718 мм рт. ст., влажность 77%, направление ветра Ю-В, скорость ветра 2 м/с.

16 ФЕВРАЛЯ. Температура: ночь —9°С, день —4°С, снег, атмосферное давление 719 мм рт. ст., влажность 79%, направление ветра С-З, скорость ветра 1 м/с.

17 ФЕВРАЛЯ. Температура: ночь —10°С, день —4°С, небольшой снег, атмосферное давление 720 мм рт. ст., влажность 79%, направление ветра Ю-З, скорость ветра 1 м/с.

18 ФЕВРАЛЯ. Температура: ночь —6°С, день —1°С, пасмурно, небольшой снег, атмосферное давление 721 мм рт. ст., влажность 77%, направление ветра Ю-З, скорость ветра 2 м/с.

Подготовила Наталья Симонова

Празднует станица

На днях жители поселка Горячеводского и города-курорта Пятигорска отметили 55 лет со дня объединения. 7 февраля 1966 года эти населенные пункты стали одним целым для того, чтобы, развиваясь в едином пространстве, совместно процветать.

Славный юбилей

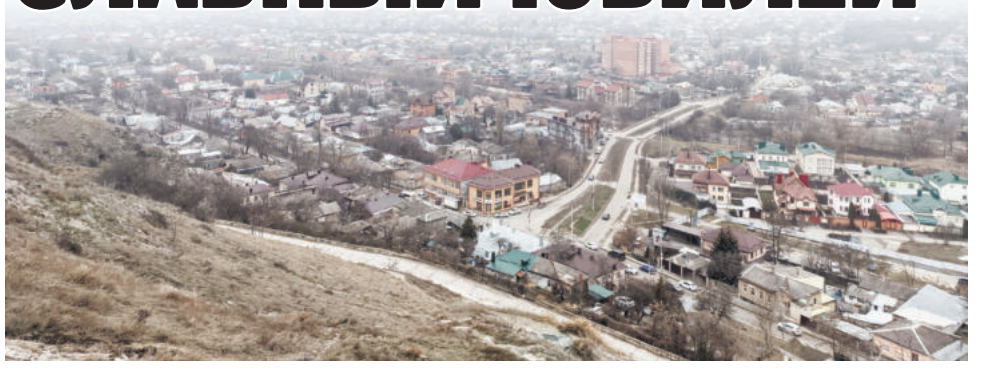

Автор> Анна Цигельская

Сама же станица Горячеводская была образована в 1825 году. По указанию генерала Алексея Петровича Ермолова ее стали строить для защиты курорта Горячие Воды. Так на южном берегу Подкумка выросло поселение в форме огромного правильного восьми-угольника с четко распланированными кварталами. Главными осями были две центральные улицы (ныне пр. Советской Армии и Советская улица), на пересечении которых находилась огромная площадь. Первыми жителями Горячеводской стали 250 семей волгских казаков из станицы Георгиевской. Как водится, в центре станицы возвели деревянную Успенскую церковь. Обновленный по проекту Бернардацци храм был освящен в 1835 году.

В конце 19 века в Горячеводской работали две церковноприходские школы, одноклассное и двухклассное училища, больница, семь мельниц, четыре кирпичных завода, кожевенный завод, винная лавка, две пивных лавки, две мануфактурных лавки, аптека, базар, кредитное товарищество. В начале 20 века здесь построили больницу на 30 коек, обслуживавшую население 14 станиц Пятигорского отдела. В 1925 году появились первые колхозы «Красный партизан», «Красный казак», «Путь Ленина». В это же время Горячеводская получила статус административного центра Горячеводского района. В феврале 1966 года станицу преобразовали в рабочий поселок Горячеводский, позже переданный в подчинение Пятигорского Совета депутатов трудящихся.

Встреча атаманов

Сотрудничать и развиваться

О мультимедийном музее истории казачества, деятельности Ресурсного центра Терского войска, совместных планах и перспективах сотрудничества говорили на состоявшейся встрече в краевой столице атаманы Ставропольского окружного казачьего общества и Горячеводского станичного казачьего общества Сергей Пальчиков и Владимир Савченко.

Автор> Анна Кобзарь

Не так давно казаки Ставропольского окружного казачьего общества создали мультимедийный музей истории казачества. Используемая технология — VR-ролики для виртуального просмотра. В коллекции — «Казаки на фронте», ролики о православных храмах края, о святочных празднованиях и других традициях.

Опыт ставропольцев заинтересовал представителей регионов России. Авторы идеи готовы оказать всяческую поддержку другим казачьим обществам при разработке аналогичных музеев и предоставить в пользование наработанные материалы.

— Сейчас речь идет о создании социальной франшизы под общим брендом «Мультимедийный музей истории казачества». Интерес уже проявили соседи из Северной Осетии, казаки Санкт-Петербурга, Татарстана, Астраханского казачьего округа, Оренбургского войска, — пояснил Сергей Пальчиков.

Обсудили атаманы и появившуюся на Youtube-канале на днях первую серию ставропольского казачьего реалити-шоу «Здорово были». Уникальное в своем роде реалити-шоу активисты Ставропольского окружного казачьего общества запустили еще осенью прошлого года. В игровой форме, с использованием технологий виртуальной реальности молодых людей знакомят с культурой, историей, традициями казачества.

— Хочу особо отметить работу Ресурсного центра Терского войска, сотрудничество с которым горячеводские казаки планируют в самом ближайшем будущем, — добавляет Владимир Савченко. **— Данный интернет-портал проводит онлайн-школы и консультации по культуре, образованию, военно-патриотическому воспитанию и работе со СМИ, знакомит с лучшими практиками работы казачьих общин Терского войска, помогает казачьим и религиозным организациям в написании и сопровождении грантовых проектов.**

Подобные встречи атаманы договорились проводить на регулярной основе.

Спорт

Мини-футбол — в школу!

Стремление победить, азарт, радость от забитых голов и горечь от пропущенных — всю эту гамму эмоций, а также подарки каждому участнику смогли получить школьники столицы СКФО на соревнованиях: в Пятигорске завершились городские финалы в рамках общероссийского проекта «Мини-футбол — в школу!». Соревнования прошли по инициативе Ассоциации мини-футбола России, при поддержке официального партнера АМФР — компании «Спортмастер». Играли на базе СОШ № 31 со спортивным уклоном.

Автор> Татьяна Шишимер

Как рассказал руководитель ГМО учителей физической культуры Пятигорска Андрей Дьяченко, состязались мальчики и девочки в 4 возрастных категориях. В итоге места распределились следующим образом: у юношей 2009—2010 годов рождения победу одержали представители СОШ № 31, вторыми стали ребята из СОШ № 21, третьими — футболисты СОШ № 3. Команды участников 2007—2008 гг. р.: 1 место — СОШ № 3; 2 место — СОШ № 5, 3 место — СОШ № 29. Сборные 2005—2006 гг. р.: победила команда СОШ № 11, за ними — футболисты из СОШ № 14, замкнула тройку лидеров СОШ № 31. У юношей 2003—2004 годов рождения лучшими оказались ребята из СОШ № 30. Второе место у команды СОШ № 31, а третье заняли участники из СОШ № 4.

Среди девушек 2009—2010 годов рождения первыми стали футболистки СОШ № 29. На второй позиции команда СОШ № 31, на третьей — СОШ № 21. У спортсменок 2007—2008 годов рождения лучшими оказались девушки СОШ № 20. На втором месте СОШ № 31, на третьем — СОШ № 3. Девушки 2005—2006 годов рождения: 1 место — СОШ № 31, 2 место — СОШ № 21, 3 место — СОШ № 5; и, наконец, среди футболисток 2003—2004 годов рождения первой стала команда СОШ № 31, вторую ступень пьедестала почета заняла СОШ № 5, третью — СОШ № 14.

После окончания соревнований состоялась торжественная церемония награждения победителей и призеров, в которой приняли участие директор магазина «Спортмастер» в Пятигорске Денис Тетерятников, куратор общероссийского проекта «Мини-футбол — в школу!» в регионе Кавказские Минеральные Воды Артак Акопджанян и заместитель директора СОШ № 31 по спортивной части Евгений Лысенко. В связи с мерами противодействия распространению коронавируса, действующими в регионе, церемония награждения проходила в бесконтактном формате.

Цифра

1 490 426 человек приняли участие в проекте «Мини-футбол — в школу!» за 15 лет его существования.

Слово — участникам

Елизавета Щукина, СОШ № 31, лучший игрок финала:

— Я решила пойти на футбол потому, что мне нравится этот вид спорта. Причем я больше люблю в него играть, чем смотреть по телевизору. Футболом я занимаюсь для себя, мне нравится, что у меня получается.

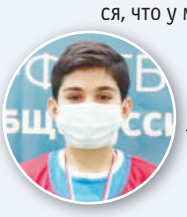

Гарик Айрапетян, СОШ № 31, лучший игрок финала:

— Мне очень понравилось участвовать в проекте «Мини-футбол — в школу!». Тут очень хорошие призы, сильные соперники. Я мечтаю стать футболистом и верю, что эти соревнования помогут мне в этом. Спасибо за призы.

УЧРЕДИТЕЛЬ — администрация города Пятигорска

Главный редактор М. И. ГУЛЕВСКАЯ

АДРЕС РЕДАКЦИИ И ИЗДАТЕЛЯ: 357502, Пятигорск, ул. Университетская, 32а.
ТЕЛЕФОНЫ: главный редактор — 33-51-15, выпускающий редактор — 33-67-09, отдел рекламы — 33-09-13, секретарь — 33-73-97, компьютерный центр — 33-22-38, корреспонденты, радиоредакция — 33-24-36, отдел подписки и распространения — 33-03-78, бухгалтерия — 33-03-78. Факс 33-09-13.
http://pravda-kmv.ru e-mail:pravda@kmv.ru

Газета набрана и сверстана в редакции «Пятигорской правды», отпечатана в ООО «Издательство «Южный регион»: 357600, Россия, Ставропольский край, г. Ессентуки, ул. Никольская, 5а, тел./факс 8 (87934) 6-87-30.

Газета зарегистрирована в Управлении роскомнадзора по Ставропольскому краю. Свидетельство ПИ № ТУ 26-00355 от 20 октября 2011 г.

Все материалы, публикуемые в газете на правах рекламы, информационной услуги, помечаются значком ⊗ или № (счета), или словом «Реклама», или «На правах рекламы». Ответственность за их содержание и достоверность сведений в подобных материалах и рекламных объявлениях несут авторы. Их точка зрения не всегда может совпадать с позицией редакции. Редакция знакомится с письмами читателей, не вступая в переписку. Рукописи не рецензируются и не возвращаются. **Подписной индекс: 31685.**

Заказ № 265 Тираж — 10 000 экз. Подписан в печать в 19.00. По графику — 19.00.