www.pravda-kmv.ru

ПЯТИГОРСКАЯ ПРАВДА

16+

ЧЕТВЕРГ, 20 МАЯ 2021 г.
№ 67-68 [9658-9659]
СВОБОДНАЯ ЦЕНА

Будни курорта

Подробности читайте в следующем номере.

ОБЩЕСТВЕННО-ПОЛИТИЧЕСКАЯ ГАЗЕТА ОСНОВАНА В 1937 г. ВОЗРОЖДЕНА В 1995 г.

Рабочая встреча:

В приоритете — развитие курортов СКФО

[стр. 2]

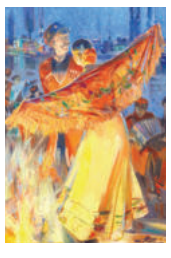

Православная выставка:

Путь казака: с верой в сердце и любовью к Отечеству

[стр. 7]

Из первых уст:

Дмитрий Ворошилов: «О власти судят по делам»

[стр. 8-9]

Фестиваль

«КАРДО»: будь молодым «Здесь и сейчас»

Слово — участнику

Бейкер, Турция:

— Я впервые в России, и здесь круто. Город мне нравится. Хочу попробовать минеральную воду и подняться на Машук. Свое первое граффити — название нашей команды «SCAB» — я нарисовал в родном Адене, мне было 11 лет. На конкурсе я выступаю и как участник, и как артист.

Пятигорск, который и так по праву считается молодежным городом, на несколько дней стал мировой столицей молодых и активных. Вчера здесь прошла церемония открытия Международной конкурс-премии уличной культуры и спорта «КАРДО». Хедлайнерами церемонии открытия стали группы KREC и «ГРОТ».

Автор> Татьяна Шишимер
Фото> Михаил Антоненко

Различные арт-объекты украсили парки и скверы. В районе питьевой галереи организовали скейт-парк, который уже опробовала и местная молодежь. Площадку у Поющего фонтана сделали территорией фрирана и паркура, место для трикинга выделили между Орлом и гротом Дианы, а состязания по воркауту можно будет увидеть из Китайской беседки.

Торжественное открытие прошло на площади перед администрацией города. Участников и зрителей поприветствовали помощник полномочного представителя Президента РФ в СКФО Сергей Стариков и глава Пятигорска Дмитрий Ворошилов.

— Пятигорск подтверждает звание молодежного города, — отметил Дмитрий Ворошилов. **— Все лучшее, что у нас есть, мы отдаем молодым — это сердце нашего города, парк «Цветник», где пройдет основная часть соревнований. «КАРДО» даст толчок в развитии подрастающего поколения и поможет устроиться в социальной жизни. Ведь некоторые уличные культуры уже стали даже олимпийскими видами спорта.**

— Благодарю руководство города и организаторов «КАРДО», — сказал советник руководителя Федерального агентства по делам молодежи Сергей Степанов. **— Это замечательное мероприятие мы включили в план постоянных. Будем его масштабировать и развивать.**

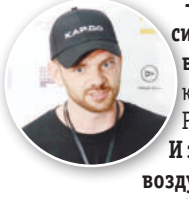

— Пятигорск — это прекрасный климат, красивая природа и интересная архитектура, в которую идеально вписался наш конкурс, — подчеркнул директор Международной конкурс-премии уличной культуры и спорта «КАРДО» Валентин Работенко. **— Сюда приехали ребята из десятков стран мира. И это совсем другая молодежь, которая может вдохнуть новый воздух в местных единомышленников. Мероприятия в Пятигорске — это яркий финал конкурса, который длился порядка шести месяцев.**

Итак, в этом событии мирового масштаба принимают участие представители 36 стран, это около 2000 человек: общественники, спортсмены, деятели культуры и искусства, артисты и многие другие. Конкурс проходит в 13 номинациях по 3 направлениям (стрит-проекты, стрит-танцы, стрит-спорт). В рамках финальных мероприятий премии «КАРДО» состоится фестиваль уличных культур «Здесь и сейчас» по направлениям: хип-хоп, брейкинг, паркур, фриран, воркаут, трикинг, граффити, скейтбординг, BMX, Scoot.

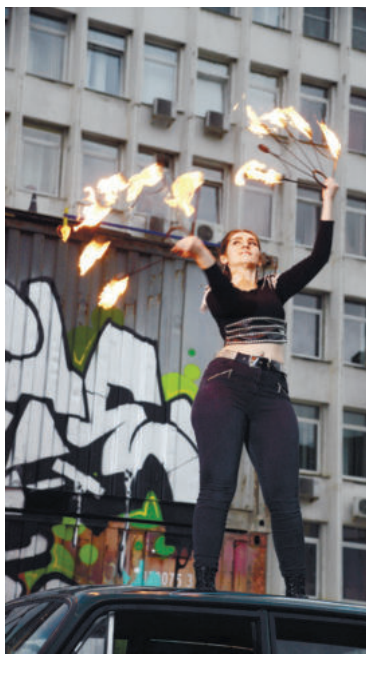

Рабочая встреча

В приоритете — развитие курортов СКФО

Полномочный представитель Президента РФ в СКФО Юрий Чайка провел рабочую встречу с министром экономического развития Российской Федерации Максимом Решетниковым.

На встрече были обсуждены актуальные вопросы восстановления экономики Северо-Кавказского федерального округа после пандемии и наращивание темпов развития макрорегиона.

В ходе беседы Юрием Чайкой была подчеркнута необходимость поддержки малого и среднего предпринимательства как одной из основных возможностей для решения проблем занятости населения и наполнения внутреннего рынка.

Полномочный представитель Президента РФ в СКФО отметил, что важно организовать сбор обратной связи среди предпринимателей. Это необходимо, чтобы понимать и решать их непосредственные проблемы. Также на встрече были рассмотрены барьеры, препятствующие развитию курортных зон и туризма субъектов СКФО.

Тем временем

Президент РФ Владимир Путин за большой вклад в обеспечение деятельности Президента Российской Федерации и многолетнюю добросовестную службу наградил полномочного представителя Президента РФ Юрия Чайку орденом «За заслуги перед Отечеством» I степени.

Орден «За заслуги перед Отечеством» — государственная награда Российской Федерации. Предназначен для награждения за особо выдающиеся заслуги, связанные с укреплением российской государственности, социально-экономическим развитием страны, научно-исследовательской деятельностью, развитием культуры и искусства, выдающимися спортивными достижениями, укреплением мира, дружбы и сотрудничества между народами, за значительный вклад в укрепление обороноспособности страны. Орден «За заслуги перед Отечеством» имеет четыре степени. Высшей степенью ордена «За заслуги перед Отечеством» является I степень.

Проекты

В Совете Федерации о КМВ

В Москве состоялась рабочая встреча председателя комитета Совета Федерации ФС РФ по бюджету и финансовым рынкам Анатолия Артамонова и губернатора Ставропольского края Владимира Владимирова.

Обсуждены вопросы реализации мероприятий Плана комплексного развития Кавказских Минеральных Вод. В частности, речь шла о перспективах реализации проектов по строительству и ремонту объектов социальной сферы, курортной и инженерной инфраструктуры.

Как отметил Владимир Владимиров, Ставрополье сохраняет лидирующие позиции на рынке санаторно-курортных и оздоровительных услуг страны и является одним из наиболее востребованных курортных регионов. Так, в период майских праздников заполняемость здравниц Кавминвод приближалась к 100%. Туристский поток в регион в этот период составил более 30 тысяч человек.

Реализация Плана комплексного развития Кавминвод позволит создать условия для существенного увеличения турпотока на курорты Ставрополья. Стратегической целью является кратный рост числа ежегодно приезжающих на курорты гостей к 2030 году. План разработан на основе предложений правительства края и включает 53 мероприятия. В том числе, реализация половины из них, на общую сумму свыше 45 миллиардов рублей, запланирована на период до 2026 года.

Ремонт дорог

Качество работ оценят жители

Новый формат приемки городских улиц после капитального ремонта внедряется в Пятигорске. Глава города лично проверяет итоги дорожных работ.

Как пояснил на своей Инстаграм-странице Дмитрий Ворошилов, после завершения работ представители администрации города и организации-подрядчика встретятся на отремонтированной улице с местными жителями, которые непременно дадут свою оценку выполненному ремонту.

Накануне на улице Баксанской, где ремонт уже завершен, встречу с жителями провел начальник управления капитального строительства администрации города Иван Устименко и руководитель подрядной организации, проводившей ремонт. Замечаний у жителей улицы нет.

— Теперь проводим инструментальный и лабораторный контроль и (если нет нареканий) оплачиваем подрядчику его работу, — прокомментировал глава Пятигорска Дмитрий Ворошилов.

А в тупике Первомайском с жителями района и представителями подрядной организации градоначальник встречался лично. В целом у жителей замечаний нет, но есть сомнения в качестве асфальтобетонного покрытия на нескольких участках. Специалисты сделали вырубки и направили пробы в лабораторию. Результат проверки — на личном контроле Дмитрия Ворошилова.

Актуально

В городе продолжается работа по обеспечению многодетных семей земельными участками. Определен еще один район Пятигорска, где многодетные семьи получат земельные участки.

Будут школа и детский сад

Ранее уже сообщалось о строительстве подстанций для электроснабжения микрорайона Молодежного (286 земельных участков для многодетных семей).

— Теперь определили земельный участок в селе Золотушка (эта территория относится к Пятигорску), где вскоре появится возможность размещения 667 земельных участков для многодетных. Здесь планируем построить школу на 1550 мест и детский садик на 330, — сообщил глава города Дмитрий Ворошилов.

Постановлением администрации города Пятигорска от 06.05.2021 № 1324 утверждена документация по планировке территории. Следующим этапом (до конца текущего года) станет работа по постановке на государственный кадастровый учет всех земельных участков. Далее, в 2022 году начнутся работы по проектированию подводящих коммунальных инженерных сетей.

Реализация этого проекта позволит разгрузить очередь жителей города, воспитывающих трех и более детей и имеющих право на получение земельного участка для строительства индивидуального жилого дома.

На заметку

По всем вопросам можно обращаться по тел. 39-22-33 или в администрацию города — пл. Ленина, 2, каб. 616; приемные дни — понедельник и среда с 9.00 до 13.00, четверг с 14.00 до 18.00.

Хорошая новость

Ледовая арена в Пятигорске

Город-курорт посетил директор Союза мастеров спорта, серебряный призер Олимпийских игр Илья Авербух.

По поручению губернатора Ставропольского края Владимира Владимирова глава города Дмитрий Ворошилов вместе с Ильей Авербухом осмотрели площадки для размещения многофункциональной ледовой арены в Пятигорске.

Основным местом для строительства объекта определили площадку в районе музея «Россия — моя история» в Новопятигорске.

— Общее условие для всех площадок — дети должны иметь возможность заниматься бесплатно. Это один из главных пунктов нашего соглашения с Союзом мастеров спорта, — прокомментировал на своей инстаграм-странице Владимир Владимиров.

Строительство ледовой арены позволит пятигорчанам заниматься зимними видами спорта — хоккеем и фигурным катанием.

Полосу подготовила Анна Цигельская

ПОНЕДЕЛЬНИК, 24 МАЯ

ПЕРВЫЙ

05.00, 09.25 ДОБРОЕ УТРО
09.00, 12.00, 15.00, 03.00 НОВОСТИ
09.50 ЖИТЬ ЗДОРОВО! 16+
10.55 МОДНЫЙ ПРИГОВОР 6+
12.15, 01.15, 03.05 ВРЕМЯ ПОКАЖЕТ 16+
15.15 ДАВАЙ ПОЖЕНИМСЯ! 16+
16.00, 03.35 МУЖСКОЕ / ЖЕНСКОЕ 16+
18.00 ВЕЧЕРНИЕ НОВОСТИ
18.40 НА САМОМ ДЕЛЕ 16+
19.45 ПУСТЬ ГОВОРЯТ 16+
21.00 ВРЕМЯ
21.30 Т/С «АНАТОМИЯ СЕРДЦА» 16+
23.30 ВЕЧЕРНИЙ УРГАНТ 16+
00.10 ПОЗНЕР 16+

РОССИЯ 1

05.00, 09.30 УТРО РОССИИ
05.07, 05.35, 06.07, 06.35, 07.07, 07.35, 08.07, 08.35 ВЕСТИ КРАЯ
09.00, 14.30, 21.05 ВЕСТИ. МЕСТНОЕ ВРЕМЯ
09.55 О САМОМ ГЛАВНОМ 12+
11.00, 14.00, 17.00, 20.00 ВЕСТИ
11.30 СУДЬБА ЧЕЛОВЕКА С БОРИСОМ КОРЧЕВНИКОВЫМ 12+
12.40, 18.40 «60 МИНУТ». С ОЛЬГОЙ СКАБЕЕВОЙ И ЕВГЕНИЕМ ПОПОВЫМ 12+
14.55 Т/С «РАЯ ЗНАЕТ ВСЕ!» 12+
17.15 АНДРЕЙ МАЛАХОВ. ПРЯМОЙ ЭФИР 16+
21.20 Т/С «НЕСМОТРЯ НИ НА ЧТО» 12+
23.35 ВЕЧЕР С ВЛАДИМИРОМ СОЛОВЬЕВЫМ 12+
02.20 Т/С «ТАЙНЫ СЛЕДСТВИЯ» 12+
04.05 Т/С «ПРАВО НА ПРАВДУ» 16+

РОССИЯ К

06.30, 07.00, 07.30, 10.00, 15.00, 19.30, 23.30 НОВОСТИ КУЛЬТУРЫ 0+
06.35 ПЕШКОМ... 0+
07.05 ДРУГИЕ РОМАНОВЫ 0+
07.40 Д/Ф «РОМАН В КАМНЕ» 0+
08.10 Х/Ф «ЧИСТОЕ НЕБО» 12+
10.15 НАБЛЮДАТЕЛЬ 0+
11.10, 00.50 ЗДОРОВЬЕ 0+
12.05 ЛИНИЯ ЖИЗНИ 0+
13.00, 01.55 Х/Ф «ПЕРВОПЕЧАТНИК ИВАН ФЕДОРОВ» 0+
13.50 ВЛАСТЬ ФАКТА 0+
14.30 Д/Ф «ТРАЕКТОРИЯ СУДЬБЫ» 0+
15.05 НОВОСТИ. ПОДРОБНО. АРТ 0+
15.20 АГОРА 0+
16.25, 01.40 Д/С «ЗАБЫТОЕ РЕМЕСЛО» 0+
16.40 Х/Ф «РОМАНТИКИ» 12+
17.50 Д/Ф «ОСТАТЬСЯ РУССКИМИ!» 0+
18.45 БОЛЬШЕ,ЧЕМ ЛЮБОВЬ 0+
19.45 ГЛАВНАЯ РОЛЬ 0+
20.05 ПРАВИЛА ЖИЗНИ 0+
20.30 Д/Ф «БИБЛИОТЕКА ПЕТРА» 0+
21.00 ТОРЖЕСТВЕННЫЙ КОНЦЕРТ, ПОСВЯЩЕННЫЙ ПРАЗДНОВАНИЮ ДНЯ СЛАВЯНСКОЙ ПИСЬМЕННОСТИ И КУЛЬТУРЫ. ТРАНСЛЯЦИЯ С КРАСНОЙ ПЛОЩАДИ 0+
22.40 Д/Ф «КРЫМСКИЙ ЛЕКАРЬ» 0+
23.50 Т/С «ШАХЕРЕЗАДА» 0+
02.40 ЦВЕТ ВРЕМЕНИ 0+

НТВ

04.50 Т/С «ЛЕСНИК» 16+
06.30 УТРО. САМОЕ ЛУЧШЕЕ 16+
08.00, 10.00, 13.00, 16.00, 19.00, 23.30 СЕГОДНЯ 16+
08.25, 10.25 Х/Ф «МОРСКИЕ ДЬЯВОЛЫ. СМЕРЧ» 16+
13.25 ЧРЕЗВЫЧАЙНОЕ ПРОИСШЕСТВИЕ 16+
14.00 МЕСТО ВСТРЕЧИ 16+
16.25 ДНК 16+
18.30, 19.40 Т/С «МЕНТОВСКИЕ ВОЙНЫ» 16+
21.15 Т/С «СЛУЧАЙНЫЙ КАДР» 16+
23.45 Т/С «ЧЕРНОВ» 16+
03.00 ИХ НРАВЫ 0+
03.15 Т/С «ПЯТНИЦКИЙ. ГЛАВА ЧЕТВЕРТАЯ» 16+

ТВЦ

06.00 НАСТРОЕНИЕ 12+
08.15 Х/Ф «НЕ ХОЧУ ЖЕНИТЬСЯ!» 16+
10.00 Д/Ф «ЕВГЕНИЙ ВЕСНИК. ОБМАНУТЬ СУДЬБУ» 12+
10.55 ГОРОДСКОЕ СОБРАНИЕ 12+
11.30, 14.30, 17.50, 22.00 СОБЫТИЯ 12+
11.50 Х/Ф «МИСС МАРПЛ АГАТЫ КРИСТИ» 12+
13.40, 05.20 МОЙ ГЕРОЙ. ЮРИЙ ИЦКОВ 12+
14.55 ГОРОД НОВОСТЕЙ 12+
15.10, 03.20 Х/Ф «ТАКАЯ РАБОТА-2» 16+
16.55 Д/Ф «ШОУ-БИЗНЕС БЕЗ ПРАВИЛ» 16+
18.15 Х/Ф «ЖЕНСКАЯ ВЕРСИЯ. ЛОВЦЫ ДУШ» 12+
20.00 Х/Ф «ЖЕНСКАЯ ВЕРСИЯ. ТАКСИ ЗЕЛЕНЫЙ ОГОНЕК» 12+
22.35 БУНТ В ПЛАВИЛЬНОМ КОТЛЕ 16+
23.05, 01.35 ЗНАК КАЧЕСТВА 16+
00.00 СОБЫТИЯ 12+
00.35 ПЕТРОВКА,38 16+
00.55 Д/Ф «МАРИНА ЛАДЫНИНА. В ПЛЕНУ ИЗМЕН» 16+
02.15 Д/Ф «ФЕЛИКС ДЗЕРЖИНСКИЙ. НЕТ ИМЕНИ СТРАШНЕЕ МОЕГО» 12+
02.55 ОСТОРОЖНО,МОШЕННИКИ! СМЕРТЕЛЬНОЕ ИСЦЕЛЕНИЕ 16+
04.40 Д/Ф «КОРОЛИ ЭПИЗОДА. РИНА ЗЕЛЕНАЯ» 12+

СТС

06.00, 05.50 ЕРАЛАШ 0+
06.10 М/С «ФИКСИКИ» 0+
06.35 М/С «ОХОТНИКИ НА ТРОЛЛЕЙ» 6+
07.00 М/С «ТОМ И ДЖЕРРИ» 0+
09.20, 03.10 Х/Ф «ДНЕВНИК ПАМЯТИ» 16+
11.50 Х/Ф «ИЗЛОМ ВРЕМЕНИ» 6+
13.55, 19.00, 19.30 Т/С «ПО КОЛЕНО» 16+
20.00 Х/Ф «ДЖЕК — ПОКОРИТЕЛЬ ВЕЛИКАНОВ» 12+
22.15 Х/Ф «ЭРАГОН» 12+
00.20 КИНО В ДЕТАЛЯХ 18+
01.20 Х/Ф «СМЕРТЕЛЬНОЕ ОРУЖИЕ» 16+
05.05 6 КАДРОВ 16+

РЕН-ТВ

05.00, 04.25 ТЕРРИТОРИЯ ЗАБЛУЖДЕНИЙ С ИГОРЕМ ПРОКОПЕНКО 16+
06.00 ДОКУМЕНТАЛЬНЫЙ ПРОЕКТ 16+
07.00 С БОДРЫМ УТРОМ! 16+
08.30, 12.30, 16.30, 19.30, 23.00 НОВОСТИ 16+
09.00 Д/Ф «ЗАСЕКРЕЧЕННЫЕ СПИСКИ» 16+
11.00 КАК УСТРОЕН МИР С ТИМОФЕЕМ БАЖЕНОВЫМ 16+
12.00, 16.00, 19.00 112 16+
13.00 ЗАГАДКИ ЧЕЛОВЕЧЕСТВА С ОЛЕГОМ ШИШКИНЫМ 16+
14.00 НЕВЕРОЯТНО ИНТЕРЕСНЫЕ ИСТОРИИ 16+
15.00 ДОКУМЕНТАЛЬНЫЙ СПЕЦПРОЕКТ 16+
17.00 ТАЙНЫ ЧАПМАН 16+
18.00 САМЫЕ ШОКИРУЮЩИЕ ГИПОТЕЗЫ 16+
20.00 Х/Ф «ВОССТАНИЕ ПЛАНЕТЫ ОБЕЗЬЯН» 16+
22.00 ВОДИТЬ ПО-РУССКИ 16+
23.30 НЕИЗВЕСТНАЯ ИСТОРИЯ 16+
00.30 Х/Ф «БЕЗ ЛИЦА» 16+
02.55 Х/Ф «МЕРТВАЯ ТИШИНА» 16+

ТНТ-СИФ

07.00, 07.30 ТНТ. GOLD 16+
08.00, 08.30, 09.00, 09.30, 10.00, 10.30, 13.00, 13.30, 14.00, 14.30, 15.00, 15.30 Т/С «САШАТАНЯ» 16+
11.00, 11.30, 12.00, 12.30 Т/С «ОЛЬГА» 16+
16.00, 16.30, 17.00, 17.30 Т/С «ИНТЕРНЫ» 16+
18.00, 18.30, 19.00 Т/С «ФИЗРУК» 16+
19.30 Х/Ф «БАТЯ» 16+
21.00 Т/С «МИР! ДРУЖБА! ЖВАЧКА!» 16+
22.00 ГДЕ ЛОГИКА? 16+
23.05 STAND UP. СПЕЦДАЙДЖЕСТЫ—2021 Г 16+
00.05 ТАКОЕ КИНО! 16+
00.35, 01.35, 02.25 ИМПРОВИЗАЦИЯ 16+
03.15 COMEDY БАТТЛ. ПОСЛЕДНИЙ СЕЗОН 16+
04.05, 04.55 ОТКРЫТЫЙ МИКРОФОН 16+
05.45, 06.10, 06.35 ТНТ. BEST 16+

МАТЧ-ТВ

06.00, 08.55, 12.00, 15.15, 19.40, 23.35, 03.55 НОВОСТИ 12+
06.05, 12.05, 15.20, 18.35, 22.35 ВСЕ НА МАТЧ! ПРЯМОЙ ЭФИР 12+
09.00, 12.45 СПЕЦИАЛЬНЫЙ РЕПОРТАЖ 12+
09.20 ХОККЕЙ. ЧЕМПИОНАТ МИРА. ДАНИЯ — ШВЕЙЦАРИЯ. ТРАНСЛЯЦИЯ ИЗ ЛАТВИИ 0+
11.30 ЕВРОФУТБОЛ. ОБЗОР 0+
13.05 ХОККЕЙ. ЧЕМПИОНАТ МИРА. КАНАДА — США. ТРАНСЛЯЦИЯ ИЗ ЛАТВИИ 0+
15.45 ХОККЕЙ. ЧЕМПИОНАТ МИРА. РОССИЯ — СЛОВАКИЯ. ПРЯМАЯ ТРАНСЛЯЦИЯ ИЗ ЛАТВИИ 0+
19.45 ХОККЕЙ. ЧЕМПИОНАТ МИРА. ГЕРМАНИЯ — КАНАДА. ПРЯМАЯ ТРАНСЛЯЦИЯ ИЗ ЛАТВИИ 0+
23.05 ТОТАЛЬНЫЙ ФУТБОЛ 12+
23.40 ХОККЕЙ. ЧЕМПИОНАТ МИРА. ЧЕХИЯ — БЕЛОРУССИЯ. ТРАНСЛЯЦИЯ ИЗ ЛАТВИИ 0+
01.50 Д/Ф «МЭННИ» 16+
03.25 ЕВРО 2020 Г. СТРАНЫ И ЛИЦА 12+
04.00 РЕГБИ. ЛИГА СТАВОК — ЧЕМПИОНАТ РОССИИ. ФИНАЛ. «ЕНИСЕЙ-СТМ» (КРАСНОЯРСК) — «ЛОКОМОТИВ-ПЕНЗА» 0+

ЧЕ

06.00, 11.30, 02.00 УЛЕТНОЕ ВИДЕО 16+
06.35 ДОРОЖНЫЕ ВОЙНЫ 16+
07.30, 08.30 ЗА ГРАНЬЮ РЕАЛЬНОГО 16+
09.30 ДОРОЖНЫЕ ВОЙНЫ. ЛУЧШЕЕ 16+
10.30, 18.00 ДОРОЖНЫЕ ВОЙНЫ 2.0 16+
14.00 Т/С «ЧУЖОЙ РАЙОН - 2» 16+
20.00, 22.00 РЕШАЛА 16+
21.00 РЕШАЛА. ОХОТА НАЧАЛАСЬ 16+
23.00 ОПАСНЫЕ СВЯЗИ 18+

ДОМАШНИЙ

06.30 6 КАДРОВ 16+
06.40, 05.40 ПО ДЕЛАМ НЕСОВЕРШЕННОЛЕТНИХ 16+
08.15 ДАВАЙ РАЗВЕДЕМСЯ! 16+
09.25, 04.05 ТЕСТ НА ОТЦОВСТВО 16+
11.35, 03.15 Д/С «РЕАЛЬНАЯ МИСТИКА» 16+
12.40, 02.15 Д/С «ПОНЯТЬ. ПРОСТИТЬ» 16+
13.55, 01.15 Д/С «ПОРЧА» 16+
14.25, 01.45 Д/С «ЗНАХАРКА» 16+
15.00 Х/Ф «СВОЙ ЧУЖОЙ СЫН» 12+
19.00 Х/Ф «БОЙСЯ ЖЕЛАНИЙ СВОИХ» 16+
23.25 Х/Ф «ЖЕНСКИЙ ДОКТОР 2» 16+

ТВ-3

06.00 МУЛЬТФИЛЬМЫ 0+
09.30, 10.05, 10.40, 11.15, 17.25, 18.00 Т/С «СЛЕПАЯ» 16+
11.50 Т/С «ЗНАКИ СУДЬБЫ» 16+
12.25, 13.00, 13.35, 14.10, 15.45, 16.20, 18.30, 19.30 Т/С «ГАДАЛКА» 16+
14.40 МИСТИЧЕСКИЕ ИСТОРИИ 16+
16.55 Т/С «СЕКРЕТЫ» 16+
20.30, 21.15, 22.10 Т/С «НОВЫЙ АМСТЕРДАМ» 16+
23.00 Х/Ф «ПОЛ» 16+
01.15 Х/Ф «СВЕРХНОВАЯ» 12+
02.45, 03.15, 04.00, 04.45, 05.15 Т/С «КАСЛ» 12+

ПЯТЫЙ

05.00, 09.00, 13.00, 17.30, 03.20 ИЗВЕСТИЯ 16+
05.30, 06.20, 07.05, 08.00 Х/Ф «ПРЕДАТЕЛЬ» 16+
09.25, 10.20, 11.20, 12.15, 13.25, 13.40, 14.35, 15.35, 16.25, 17.45, 18.45 Х/Ф «ДОЗНАВАТЕЛЬ-2» 16+
19.40, 20.35, 21.25, 22.15, 00.30 Т/С «СЛЕД» 16+
23.10 Х/Ф «МЕНТОЗАВРЫ» 16+
00.00 ИЗВЕСТИЯ. ИТОГОВЫЙ ВЫПУСК 16+
01.15, 02.00, 02.30, 02.55, 03.30, 04.05, 04.35 Т/С «ДЕТЕКТИВЫ» 16+

Администрация города приглашает жителей и гостей Пятигорска **29 МАЯ** на специализированную продовольственную ярмарку, которая проводится в микрорайоне Белая Ромашка, на ул. Орджоникидзе.

Время работы ярмарки — с 8.00 до 15.00.

Желающих принять участие в городской специализированной продовольственной ярмарке просим обращаться в администрацию Пятигорска: каб. № 425, тел. 33-41-11.

Реклама 16+

ВТОРНИК, 25 МАЯ

ПЕРВЫЙ

05.00, 09.25 ДОБРОЕ УТРО
09.00, 12.00, 15.00, 03.00 НОВОСТИ
09.50 ЖИТЬ ЗДОРОВО! 16+
10.55 МОДНЫЙ ПРИГОВОР 6+
12.15, 01.10, 03.05 ВРЕМЯ ПОКАЖЕТ 16+
15.15 ДАВАЙ ПОЖЕНИМСЯ! 16+
16.00, 03.30 МУЖСКОЕ / ЖЕНСКОЕ 16+
18.00 ВЕЧЕРНИЕ НОВОСТИ
18.40 НА САМОМ ДЕЛЕ 16+
19.45 ПУСТЬ ГОВОРЯТ 16+
21.00 ВРЕМЯ
21.30 Т/С «АНАТОМИЯ СЕРДЦА» 16+
22.30 ДОК-ТОК 16+
23.30 ВЕЧЕРНИЙ УРГАНТ 16+
00.10 К 80-ЛЕТИЮ ОЛЕГА ДАЛЯ. «ПЛОХОЙ ХОРОШИЙ ЧЕЛОВЕК» 12+

РОССИЯ 1

05.00, 09.30 УТРО РОССИИ
05.07, 05.35, 06.07, 06.35, 07.07, 07.35, 08.07, 08.35 ВЕСТИ КРАЯ
09.00, 14.30, 21.05 ВЕСТИ. МЕСТНОЕ ВРЕМЯ
09.55 О САМОМ ГЛАВНОМ 12+
11.00, 14.00, 17.00, 20.00 ВЕСТИ
11.30 СУДЬБА ЧЕЛОВЕКА С БОРИСОМ КОРЧЕВНИКОВЫМ 12+
12.40, 18.40 «60 МИНУТ». С ОЛЬГОЙ СКАБЕЕВОЙ И ЕВГЕНИЕМ ПОПОВЫМ 12+
14.55 Т/С «РАЯ ЗНАЕТ ВСЕ!» 12+
17.15 АНДРЕЙ МАЛАХОВ. ПРЯМОЙ ЭФИР 16+
21.20 Т/С «НЕСМОТРЯ НИ НА ЧТО» 12+
23.35 ВЕЧЕР С ВЛАДИМИРОМ СОЛОВЬЕВЫМ 12+
02.20 Т/С «ТАЙНЫ СЛЕДСТВИЯ» 12+
04.05 Т/С «ПРАВО НА ПРАВДУ» 16+

РОССИЯ К

06.30, 07.00, 07.30, 08.30, 10.00, 15.00, 19.30, 23.30 НОВОСТИ КУЛЬТУРЫ 0+
06.35 ПЕШКОМ... 0+
07.05, 20.05 ПРАВИЛА ЖИЗНИ 0+
07.35 Д/Ф «ДЕТИ СОЛНЦА» 0+
08.35 ЛЕГЕНДЫ МИРОВОГО КИНО 0+
09.00, 22.15 Х/Ф «КЛЯТВА» 18+
09.50 ЦВЕТ ВРЕМЕНИ 0+
10.15 НАБЛЮДАТЕЛЬ 0+
11.10, 00.50 Д/Ф «ПАВЕЛ ЛУСПЕКАЕВ» 0+
12.30, 23.50 Т/С «ШАХЕРЕЗАДА» 0+
13.30 ДОРОГИ СТАРЫХ МАСТЕРОВ 0+
13.45 ACADEMIA 0+
14.30 СКВОЗНОЕ ДЕЙСТВИЕ 0+
15.05 НОВОСТИ. ПОДРОБНО. КНИГИ 0+
15.20 ЭРМИТАЖ 0+
15.50 САТИ. НЕСКУЧНАЯ КЛАССИКА... 0+
16.35 Х/Ф «ЮБИЛЕЙ» 12+
17.15, 02.10 МУЗЫКА ЭПОХИ БАРОККО 0+
18.35 Д/Ф «СТУПЕНИ ЦИВИЛИЗАЦИИ» 0+
19.45 ГЛАВНАЯ РОЛЬ 0+
20.30 СПОКОЙНОЙ НОЧИ,МАЛЫШИ! 0+
20.45 80 ЛЕТ СО ДНЯ РОЖДЕНИЯ ОЛЕГА ДАЛЯ. «БОЛЬШЕ,ЧЕМ ЛЮБОВЬ» 0+
21.30 БЕЛАЯ СТУДИЯ 0+
23.00 Д/С «ИГОРЬ ДУДИНСКИЙ. ПОСЛЕДНИЙ ТУСОВЩИК ОТТЕПЕЛИ» 0+

НТВ

04.50 Т/С «ЛЕСНИК» 16+
06.30 УТРО. САМОЕ ЛУЧШЕЕ 16+
08.00, 10.00, 13.00, 16.00, 19.00, 23.30 СЕГОДНЯ 16+
08.25, 10.25 Х/Ф «МОРСКИЕ ДЬЯВОЛЫ. СМЕРЧ» 16+
13.25 ЧРЕЗВЫЧАЙНОЕ ПРОИСШЕСТВИЕ 16+
14.00 МЕСТО ВСТРЕЧИ 16+
16.25 ДНК 16+
18.30, 19.40 Т/С «МЕНТОВСКИЕ ВОЙНЫ» 16+
21.15 Т/С «СЛУЧАЙНЫЙ КАДР» 16+
23.45 Т/С «ЧЕРНОВ» 16+
03.20 Т/С «ПЯТНИЦКИЙ. ГЛАВА ЧЕТВЕРТАЯ» 16+

ТВЦ

06.00 НАСТРОЕНИЕ 12+
08.10 ДОКТОР И... 16+
08.40 Х/Ф «ЗОЛОТАЯ МИНА» 0+
11.30, 14.30, 17.50, 22.00 СОБЫТИЯ 12+
11.50 Х/Ф «МИСС МАРПЛ АГАТЫ КРИСТИ» 12+
13.40, 05.20 МОЙ ГЕРОЙ. ОЛЕСЯ ФАТТАХОВА 12+
14.55 ГОРОД НОВОСТЕЙ 12+
15.10, 03.20 Х/Ф «ТАКАЯ РАБОТА-2» 16+
16.55 Д/Ф «РЫНОК ШКУР» 16+
18.15 Х/Ф «ЖЕНСКАЯ ВЕРСИЯ. КОМСОМОЛЬСКИЙ РОМАН» 12+
22.35 ЗАКОН И ПОРЯДОК 16+
23.05, 01.35 Д/Ф «БОРИС ХМЕЛЬНИЦКИЙ. ОДИНОКИЙ ДОНЖУАН» 16+
00.00 СОБЫТИЯ 12+
00.35 ПЕТРОВКА,38 16+
00.55 ПРОЩАНИЕ. АРКАДИЙ РАЙКИН 16+
02.15 Д/Ф «ФЕЛИКС ДЗЕРЖИНСКИЙ. РАЗВЕ НЕЛЬЗЯ ИСТРЕБИТЬ КРЫС?» 12+
02.55 ОСТОРОЖНО,МОШЕННИКИ! СМЕШНЫЕ ВЗЯТКИ 16+
04.40 КОРОЛИ ЭПИЗОДА. ИРИНА МУРЗАЕВА 12+

СТС

06.00, 05.50 ЕРАЛАШ 0+
06.10 М/С «ФИКСИКИ» 0+
06.35 М/С «ОХОТНИКИ НА ТРОЛЛЕЙ» 6+
07.00 М/С «ТОМ И ДЖЕРРИ» 0+
09.00 ГАЛИЛЕО 12+
10.00, 03.50 Х/Ф «ПРАКТИЧЕСКАЯ МАГИЯ» 12+
12.05 Х/Ф «МИСС КОНГЕНИАЛЬНОСТЬ-2» 12+
14.20 Т/С «ВОРОНИНЫ» 16+
18.30, 19.00, 19.30 Т/С «ПО КОЛЕНО» 16+
20.00 Х/Ф «ВЛАСТЕЛИН КОЛЕЦ. БРАТСТВО КОЛЬЦА» 12+
23.40 Х/Ф «ДЖОКЕР» 18+
02.00 Х/Ф «СМЕРТЕЛЬНОЕ ОРУЖИЕ-2» 12+
05.25 6 КАДРОВ 16+

РЕН-ТВ

05.00, 04.20 ТЕРРИТОРИЯ ЗАБЛУЖДЕНИЙ С ИГОРЕМ ПРОКОПЕНКО 16+
06.00 ДОКУМЕНТАЛЬНЫЙ ПРОЕКТ 16+
07.00 С БОДРЫМ УТРОМ! 16+
08.30, 12.30, 16.30, 19.30, 23.00 НОВОСТИ 16+
09.00 Д/Ф «ЗАСЕКРЕЧЕННЫЕ СПИСКИ» 16+
11.00 КАК УСТРОЕН МИР С ТИМОФЕЕМ БАЖЕНОВЫМ 16+
12.00, 16.00, 19.00 112 16+
13.00 ЗАГАДКИ ЧЕЛОВЕЧЕСТВА С ОЛЕГОМ ШИШКИНЫМ 16+
14.00 НЕВЕРОЯТНО ИНТЕРЕСНЫЕ ИСТОРИИ 16+
15.00 СОВБЕЗ 16+
17.00, 03.35 ТАЙНЫ ЧАПМАН 16+
18.00 САМЫЕ ШОКИРУЮЩИЕ ГИПОТЕЗЫ 16+
20.00 Х/Ф «ПЛАНЕТА ОБЕЗЬЯН» 16+
22.45 ВОДИТЬ ПО-РУССКИ 16+
23.30 ЗНАЕТЕ ЛИ ВЫ,ЧТО? 16+
00.30 Х/Ф «ДРУГОЙ МИР» 18+
02.10 Х/Ф «ДНЕВНИК ДЬЯВОЛА» 16+

ТНТ-СИФ

07.00, 07.30 ТНТ. GOLD 16+
08.00 БИТВА ДИЗАЙНЕРОВ 16+
08.30, 13.00, 13.30, 14.00, 14.30, 15.00, 15.30 Т/С «САШАТАНЯ» 16+
09.00 ХОЛОСТЯК — 8 16+
10.30, 11.00, 11.30, 12.00, 12.30 Т/С «ОЛЬГА» 16+
16.00, 16.30, 17.00, 17.30 Т/С «ИНТЕРНЫ» 16+
18.00, 18.30, 19.00, 19.30 Т/С «ФИЗРУК» 16+
20.00, 20.30 Т/С «ИВАНЬКО» 16+
21.00 Т/С «МИР! ДРУЖБА! ЖВАЧКА!» 16+
22.00, 00.00, 01.00, 01.55 ИМПРОВИЗАЦИЯ 16+
23.00 ЖЕНСКИЙ СТЕНДАП 16+
02.45 COMEDY БАТТЛ. ПОСЛЕДНИЙ СЕЗОН 16+
03.35, 04.25, 05.15 ОТКРЫТЫЙ МИКРОФОН 16+
06.05, 06.30 ТНТ. BEST 16+

МАТЧ-ТВ

06.00, 08.55, 12.00, 16.00, 19.40, 23.35, 03.55 НОВОСТИ 12+
06.05, 18.35, 22.35 ВСЕ НА МАТЧ! ПРЯМОЙ ЭФИР 12+
09.00, 12.45 СПЕЦИАЛЬНЫЙ РЕПОРТАЖ 12+
09.20 ХОККЕЙ. ЧЕМПИОНАТ МИРА. РОССИЯ — СЛОВАКИЯ. ТРАНСЛЯЦИЯ ИЗ ЛАТВИИ 0+
11.30 ХОККЕЙ. НХЛ. ОБЗОР 0+
12.05 ВСЕ НА РЕГБИ! 12+
13.05 СМЕШАННЫЕ ЕДИНОБОРСТВА. ONE FC. СТАМПФЭЙРТЕКС ПРОТИВ АЛЕНЫ РАССОХИНОЙ. ТРАНСЛЯЦИЯ ИЗ СИНГАПУРА 16+
13.55 ВОЛЕЙБОЛ. ЛИГА НАЦИЙ. ЖЕНЩИНЫ. РОССИЯ — ГЕРМАНИЯ. ПРЯМАЯ ТРАНСЛЯЦИЯ ИЗ ИТАЛИИ 0+
16.05 ХОККЕЙ. ЧЕМПИОНАТ МИРА. США — КАЗАХСТАН. ПРЯМАЯ ТРАНСЛЯЦИЯ ИЗ ЛАТВИИ 0+
19.45 ХОККЕЙ. ЧЕМПИОНАТ МИРА. ШВЕЙЦАРИЯ — ШВЕЦИЯ. ПРЯМАЯ ТРАНСЛЯЦИЯ ИЗ ЛАТВИИ 0+
23.40 ХОККЕЙ. ЧЕМПИОНАТ МИРА. ФИНЛЯНДИЯ — НОРВЕГИЯ. ТРАНСЛЯЦИЯ ИЗ ЛАТВИИ 0+
01.50 Д/Ф «ТАЙСОН» 16+
03.25 ЕВРО 2020 Г. СТРАНЫ И ЛИЦА 12+
04.00 ПРОФЕССИОНАЛЬНЫЙ БОКС. МАЙКЛ КОНЛАН ПРОТИВ ЙОНУТАБАЛЮТЫ. САННИ ЭДВАРДС ПРОТИВ МОРУТИМТАЛАНЕ. БОЙ ЗА ТИТУЛ ЧЕМПИОНА МИРА ПО ВЕРСИИ IBF. ТРАНСЛЯЦИЯ ИЗ ВЕЛИКОБРИТАНИИ 16+

ЧЕ

06.00, 11.30, 02.00 УЛЕТНОЕ ВИДЕО 16+
06.35 ДОРОЖНЫЕ ВОЙНЫ 16+
07.30, 08.30 ЗА ГРАНЬЮ РЕАЛЬНОГО 16+
09.30 ДОРОЖНЫЕ ВОЙНЫ. ЛУЧШЕЕ 16+
10.30, 18.00 ДОРОЖНЫЕ ВОЙНЫ 2.0 16+
14.00 Т/С «ЧУЖОЙ РАЙОН - 2» 16+
20.00, 22.00 РЕШАЛА 16+
21.00 РЕШАЛА. ОХОТА НАЧАЛАСЬ 16+
23.00 ОПАСНЫЕ СВЯЗИ 18+

ДОМАШНИЙ

06.30, 05.40 ПО ДЕЛАМ НЕСОВЕРШЕННОЛЕТНИХ 16+
08.00 ДАВАЙ РАЗВЕДЕМСЯ! 16+
09.05, 04.00 ТЕСТ НА ОТЦОВСТВО 16+
11.15, 03.05 Д/С «РЕАЛЬНАЯ МИСТИКА» 16+
12.20, 02.05 Д/С «ПОНЯТЬ. ПРОСТИТЬ» 16+
13.35, 01.05 Д/С «ПОРЧА» 16+
14.05, 01.35 Д/С «ЗНАХАРКА» 16+
14.40 Х/Ф «БИЛЕТ НА ДВОИХ» 12+
19.00, 22.35 Х/Ф «ДОМ, КОТОРЫЙ» 16+
22.30 СЕКРЕТЫ СЧАСТЛИВОЙ ЖИЗНИ 16+
23.05 Х/Ф «ЖЕНСКИЙ ДОКТОР 2» 16+

ТВ-3

06.00 МУЛЬТФИЛЬМЫ 0+
09.30, 10.05, 10.40, 11.15, 17.25, 18.00 Т/С «СЛЕПАЯ» 16+
11.50 Т/С «ЗНАКИ СУДЬБЫ» 16+
12.25, 13.00, 13.35, 14.10, 15.45, 16.20, 18.30, 19.30 Т/С «ГАДАЛКА» 16+
14.40 МИСТИЧЕСКИЕ ИСТОРИИ 16+
16.55 Т/С «СЕКРЕТЫ» 16+
20.30, 21.15, 22.10 Т/С «НОВЫЙ АМСТЕРДАМ» 16+
23.00 Х/Ф «ТЕПЛО НАШИХ ТЕЛ» 12+
01.15 Х/Ф «ЗНАКОМЬТЕСЬ» 16+
04.00, 04.45 Т/С «КАСЛ» 12+
05.30 ТАЙНЫЕ ЗНАКИ 16+

ПЯТЫЙ

05.00, 09.00, 13.00, 17.30, 03.20 ИЗВЕСТИЯ 16+
05.30, 06.15, 07.05, 08.00 Х/Ф «ПРЕДАТЕЛЬ» 16+
09.25, 10.20, 11.20, 12.15, 13.25, 13.40, 14.35, 15.35, 16.25, 17.45, 18.40 Х/Ф «ДОЗНАВАТЕЛЬ-2» 16+
19.40, 20.30, 21.20, 22.15, 00.30 Т/С «СЛЕД» 16+
23.10 Х/Ф «МЕНТОЗАВРЫ» 16+
00.00 ИЗВЕСТИЯ. ИТОГОВЫЙ ВЫПУСК 16+
01.15, 02.00, 02.30, 02.55, 03.30, 04.05, 04.30 Т/С «ДЕТЕКТИВЫ» 16+

Котировки акций ПАО «Россети Северный Кавказ» (торговый код – MRKK) по итогам торгов в ПАО Московская Биржа 17.05.2021

Цена последней сделки (цена покупки), руб.	Средневзвешенная цена, руб.	Цена сделки минимальная, руб.	Цена сделки максимальная, руб.
24,9	24,96	24,82	25,38

№ 85 Реклама

СРЕДА, 26 МАЯ

ПЕРВЫЙ

05.00, 09.25 ДОБРОЕ УТРО
09.00, 12.00, 15.00, 03.00 НОВОСТИ
09.50 ЖИТЬ ЗДОРОВО! 16+
10.55 МОДНЫЙ ПРИГОВОР 6+
12.15, 01.10, 03.05 ВРЕМЯ ПОКАЖЕТ 16+
15.15 ДАВАЙ ПОЖЕНИМСЯ! 16+
16.00, 03.25 МУЖСКОЕ / ЖЕНСКОЕ 16+
18.00 ВЕЧЕРНИЕ НОВОСТИ
18.40 НА САМОМ ДЕЛЕ 16+
19.45 ПУСТЬ ГОВОРЯТ 16+
21.00 ВРЕМЯ
21.30 Т/С «АНАТОМИЯ СЕРДЦА» 16+
22.30 ДОК-ТОК 16+
23.30 ВЕЧЕРНИЙ УРГАНТ 16+
00.10 К 70-ЛЕТИЮ АНАТОЛИЯ КАРПОВА. «ВСЕ ХОДЫ ЗАПИСАНЫ» 12+

РОССИЯ 1

05.00, 09.30 УТРО РОССИИ
05.07, 05.35, 06.07, 06.35, 07.07, 07.35, 08.07, 08.35 ВЕСТИ КРАЯ
09.00, 14.30, 21.05 ВЕСТИ. МЕСТНОЕ ВРЕМЯ
09.55 О САМОМ ГЛАВНОМ 12+
11.00, 14.00, 17.00, 20.00 ВЕСТИ
11.30 СУДЬБА ЧЕЛОВЕКА С БОРИСОМ КОРЧЕВНИКОВЫМ 12+
12.40, 18.40 «60 МИНУТ». С ОЛЬГОЙ СКАБЕЕВОЙ И ЕВГЕНИЕМ ПОПОВЫМ 12+
14.55 Т/С «РАЯ ЗНАЕТ ВСЕ!» 12+
17.15 АНДРЕЙ МАЛАХОВ. ПРЯМОЙ ЭФИР 16+
21.20 Т/С «НЕСМОТРЯ НИ НА ЧТО» 12+
23.35 ВЕЧЕР С ВЛАДИМИРОМ СОЛОВЬЕВЫМ 12+
02.20 Т/С «ТАЙНЫ СЛЕДСТВИЯ» 12+
04.05 Т/С «ПРАВО НА ПРАВДУ» 16+

РОССИЯ К

06.30, 07.00, 07.30, 08.30, 10.00, 15.00, 19.30, 23.30 НОВОСТИ КУЛЬТУРЫ 0+
06.35 ПЕШКОМ... 0+
07.05, 20.05 ПРАВИЛА ЖИЗНИ 0+
07.35 Д/Ф «ДЕТИ СОЛНЦА» 0+
08.35 ЛЕГЕНДЫ МИРОВОГО КИНО 0+
09.00, 22.15 Х/Ф «КЛЯТВА» 18+
09.50, 17.20 ЦВЕТ ВРЕМЕНИ 0+
10.15 НАБЛЮДАТЕЛЬ 0+
11.10, 00.45 СВИДАНИЕ НАЗНАЧИЛА ТАТЬЯНА ШМЫГА 0+
12.25, 23.50 Т/С «ШАХЕРЕЗАДА» 0+
13.25 PRO MEMORIA 0+
13.45 ACADEMIA 0+
14.30 СКВОЗНОЕ ДЕЙСТВИЕ 0+
15.05 НОВОСТИ. ПОДРОБНО. КИНО 0+
15.20 АНДРЕЙ ВОЗНЕСЕНСКИЙ «ОЗА» 0+
15.50 БЕЛАЯ СТУДИЯ 0+
16.35 Х/Ф «МЕДВЕДЬ» 16+
17.30, 01.55 МУЗЫКА ЭПОХИ БАРОККО 0+
18.35 Д/Ф «СТУПЕНИ ЦИВИЛИЗАЦИИ» 0+
19.45 ГЛАВНАЯ РОЛЬ 0+
20.30 СПОКОЙНОЙ НОЧИ,МАЛЫШИ! 0+
20.45 Д/Ф «СИМФОНИЯ БЕЗ КОНЦА» 0+
21.30 ВЛАСТЬ ФАКТА 0+
23.00 Д/С «ИГОРЬ ДУДИНСКИЙ. ПОСЛЕДНИЙ ТУСОВЩИК ОТТЕПЕЛИ» 0+

НТВ

04.50 Т/С «ЛЕСНИК» 16+
06.30 УТРО. САМОЕ ЛУЧШЕЕ 16+
08.00, 10.00, 13.00, 16.00, 19.00, 23.30 СЕГОДНЯ 16+
08.25, 10.25 Х/Ф «МОРСКИЕ ДЬЯВОЛЫ. СМЕРЧ» 16+
13.25 ЧРЕЗВЫЧАЙНОЕ ПРОИСШЕСТВИЕ 16+
14.00 МЕСТО ВСТРЕЧИ 16+
16.25 ДНК 16+
18.30, 19.40 Т/С «МЕНТОВСКИЕ ВОЙНЫ» 16+
21.15 Т/С «СЛУЧАЙНЫЙ КАДР» 16+
23.45 Т/С «ЧЕРНОВ» 16+
03.20 Т/С «ПЯТНИЦКИЙ. ГЛАВА ЧЕТВЕРТАЯ» 16+

ТВЦ

06.00 НАСТРОЕНИЕ 12+
08.15 ДОКТОР И... 16+
08.50 Х/Ф «НЕЖДАННО-НЕГАДАННО» 12+
10.40 Д/Ф «ЮРИЙ БОГАТЫРЕВ. УКРАДЕННАЯ ЖИЗНЬ» 12+
11.30, 14.30, 17.50, 22.00 СОБЫТИЯ 12+
11.50 Х/Ф «МИСС МАРПЛ АГАТЫ КРИСТИ» 12+
13.40, 05.20 МОЙ ГЕРОЙ. БЕДРОС КИРКОРОВ 12+
14.55 ГОРОД НОВОСТЕЙ 12+
15.10, 03.25 Х/Ф «ТАКАЯ РАБОТА-2» 16+
16.55 Д/Ф «КРОВНЫЕ ВРАГИ» 16+
18.10 Х/Ф «ЖЕНСКАЯ ВЕРСИЯ. ЧИСТИЛЬЩИК» 12+
20.00 Х/Ф «ЖЕНСКАЯ ВЕРСИЯ. ЗНАК СОВЫ» 12+
22.35 ХВАТИТ СЛУХОВ! 16+
23.05, 01.35 90-Е. ГОЛОСУЙ ИЛИ ПРОИГРАЕШЬ! 16+
00.00 СОБЫТИЯ 12+
00.35 ПЕТРОВКА,38 16+
00.55 Д/Ф «ЖЕНЩИНЫ МАРИСА ЛИЕПЫ» 16+
02.15 Д/Ф «ТРОЦКИЙ ПРОТИВ СТАЛИНА» 12+
02.55 ОСТОРОЖНО,МОШЕННИКИ! СТАРИКИ-РАЗБОЙНИКИ 16+
04.45 КОРОЛИ ЭПИЗОДА. СВЕТЛАНА ХАРИТОНОВА 12+

СТС

06.00, 05.50 ЕРАЛАШ 0+
06.10 М/С «ФИКСИКИ» 0+
06.35 М/С «ОХОТНИКИ НА ТРОЛЛЕЙ» 6+
07.00 М/С «ТОМ И ДЖЕРРИ» 0+
09.00 ГАЛИЛЕО 12+
10.00 УРАЛЬСКИЕ ПЕЛЬМЕНИ. СМЕХBOOK 16+
10.10 Х/Ф «ВЛАСТЕЛИН КОЛЕЦ. БРАТСТВО КОЛЬЦА» 12+
13.55 Т/С «ВОРОНИНЫ» 16+
18.30, 19.00, 19.30 Т/С «ПО КОЛЕНО» 16+
20.00 Х/Ф «ВЛАСТЕЛИН КОЛЕЦ. ДВЕ КРЕПОСТИ» 12+
23.40 Х/Ф «ОНО-2» 18+
02.50 Х/Ф «СМЕРТЕЛЬНОЕ ОРУЖИЕ-3» 16+
04.40 6 КАДРОВ 16+

РЕН-ТВ

05.00 ТЕРРИТОРИЯ ЗАБЛУЖДЕНИЙ С ИГОРЕМ ПРОКОПЕНКО 16+
06.00, 04.30 ДОКУМЕНТАЛЬНЫЙ ПРОЕКТ 16+
07.00 С БОДРЫМ УТРОМ! 16+
08.30, 12.30, 16.30, 19.30, 23.00 НОВОСТИ 16+
09.00 Д/Ф «ЗАСЕКРЕЧЕННЫЕ СПИСКИ» 16+
11.00 КАК УСТРОЕН МИР С ТИМОФЕЕМ БАЖЕНОВЫМ 16+
12.00, 16.00, 19.00 112 16+
13.00, 23.30 ЗАГАДКИ ЧЕЛОВЕЧЕСТВА С ОЛЕГОМ ШИШКИНЫМ 16+
14.00 НЕВЕРОЯТНО ИНТЕРЕСНЫЕ ИСТОРИИ 16+
15.00 НЕИЗВЕСТНАЯ ИСТОРИЯ 16+
17.00, 02.55 ТАЙНЫ ЧАПМАН 16+
18.00, 02.05 САМЫЕ ШОКИРУЮЩИЕ ГИПОТЕЗЫ 16+
20.00 Х/Ф «Я — ЛЕГЕНДА» 16+
21.55 СМОТРЕТЬ ВСЕМ! 16+
00.30 Х/Ф «ДРУГОЙ МИР» 18+

ТНТ-СИФ

07.00, 07.30 THT. GOLD 16+
08.00 MAMA LIFE 16+
08.30, 13.00, 13.30, 14.00, 14.30, 15.00, 15.30 Т/С «САШАТАНЯ» 16+
09.00 ТЫ_ТОП-МОДЕЛЬ НА ТНТ 16+
10.30, 11.00, 11.30, 12.00, 12.30 Т/С «ОЛЬГА» 16+
16.00, 16.30, 17.00, 17.30 Т/С «ИНТЕРНЫ» 16+
18.00, 18.30, 19.00, 19.30 Т/С «ФИЗРУК» 16+
20.00, 20.30 Т/С «ИВАНЬКО» 16+
21.00 Т/С «МИР! ДРУЖБА! ЖВАЧКА!» 16+
22.00 ДВОЕ НА МИЛЛИОН 16+
23.00 STAND UP 16+
00.00, 01.00, 01.55 ИМПРОВИЗАЦИЯ 16+
02.45 COMEDY БАТТЛ. ПОСЛЕДНИЙ СЕЗОН 16+
03.35, 04.25, 05.15 ОТКРЫТЫЙ МИКРОФОН 16+
06.05, 06.30 ТНТ. BEST 16+

МАТЧ-ТВ

06.00, 08.55, 12.00, 15.15, 19.40, 03.55 НОВОСТИ 12+
06.05, 12.05, 15.20, 18.35, 21.00, 00.15 ВСЕ НА МАТЧ! ПРЯМОЙ ЭФИР 12+
09.00, 12.45 СПЕЦИАЛЬНЫЙ РЕПОРТАЖ 12+
09.20 ХОККЕЙ. ЧЕМПИОНАТ МИРА. ФИНЛЯНДИЯ — НОРВЕГИЯ. ТРАНСЛЯЦИЯ ИЗ ЛАТВИИ 0+
11.30 НА ПУТИ К ЕВРО 12+
13.05 ХОККЕЙ. ЧЕМПИОНАТ МИРА. ШВЕЙЦАРИЯ — ШВЕЦИЯ. ТРАНСЛЯЦИЯ ИЗ ЛАТВИИ 0+
15.45 ХОККЕЙ. ЧЕМПИОНАТ МИРА. РОССИЯ — ДАНИЯ. ПРЯМАЯ ТРАНСЛЯЦИЯ ИЗ ЛАТВИИ
19.45 СМЕШАННЫЕ ЕДИНОБОРСТВА. АСА. АЛИ БАГОВ ПРОТИВ ЭЛИАСАСИЛЬВЕРИО. ТРАНСЛЯЦИЯ ИЗ СОЧИ 16+
21.45 ФУТБОЛ. ЛИГА ЕВРОПЫ. ФИНАЛ. «ВИЛЬЯРРЕАЛ» (ИСПАНИЯ) — «МАНЧЕСТЕР ЮНАЙТЕД» (АНГЛИЯ). ПРЯМАЯ ТРАНСЛЯЦИЯ ИЗ ПОЛЬШИ 0+
01.15 ХОККЕЙ. ЧЕМПИОНАТ МИРА. КАНАДА — НОРВЕГИЯ. ТРАНСЛЯЦИЯ ИЗ ЛАТВИИ 0+
03.25 ЕВРО 2020 Г. СТРАНЫ И ЛИЦА 12+
04.00 СМЕШАННЫЕ ЕДИНОБОРСТВА. ONE FC. КРИСТИАН ЛИ ПРОТИВ ТИМОФЕЯ НАСТЮХИНА. ТРАНСЛЯЦИЯ ИЗ СИНГАПУРА 16+

ЧЕ

06.00, 11.30, 02.00 УЛЕТНОЕ ВИДЕО 16+
06.35 ДОРОЖНЫЕ ВОЙНЫ 16+
07.30, 08.30 ЗА ГРАНЬЮ РЕАЛЬНОГО 16+
09.30 ДОРОЖНЫЕ ВОЙНЫ. ЛУЧШЕЕ 16+
10.30, 18.00 ДОРОЖНЫЕ ВОЙНЫ 2.0 16+
14.00 Т/С «ЧУЖОЙ РАЙОН - 3» 16+
20.00 РЕШАЛА. ОХОТА НАЧАЛАСЬ 16+
21.00 РЕШАЛА 16+
23.00 ОПАСНЫЕ СВЯЗИ 18+

ДОМАШНИЙ

06.30, 05.45 ПО ДЕЛАМ НЕСОВЕРШЕННОЛЕТНИХ 16+
08.00 ДАВАЙ РАЗВЕДЕМСЯ! 16+
09.05, 04.10 ТЕСТ НА ОТЦОВСТВО 16+
11.15, 03.20 Д/С «РЕАЛЬНАЯ МИСТИКА» 16+
12.20, 02.20 Д/С «ПОНЯТЬ. ПРОСТИТЬ» 16+
13.35, 01.20 Д/С «ПОРЧА» 16+
14.05, 01.50 Д/С «ЗНАХАРКА» 16+
14.40 Х/Ф «БОЙСЯ ЖЕЛАНИЙ СВОИХ» 16+
19.00, 22.35 Х/Ф «НИКОГДА НЕ БЫВАЕТ ПОЗДНО» 16+
22.30 СЕКРЕТЫ СЧАСТЛИВОЙ ЖИЗНИ 16+
23.20 ЖЕНСКИЙ ДОКТОР 3 16+

ТВ-3

06.00, 08.45, 05.45 МУЛЬТФИЛЬМЫ 0+
08.30 РИСУЕМ СКАЗКИ 0+
09.30, 10.05, 10.40, 11.15, 17.25, 18.00 Т/С «СЛЕПАЯ» 16+
11.50 Т/С «ЗНАКИ СУДЬБЫ» 16+
12.25, 13.00, 13.35, 14.10, 15.45, 16.20, 18.30, 19.30 Т/С «ГАДАЛКА» 16+
14.40 МИСТИЧЕСКИЕ ИСТОРИИ 16+
16.55 Т/С «СЕКРЕТЫ» 16+
20.30, 21.15, 22.10 Т/С «НОВЫЙ АМСТЕРДАМ» 16+
23.00 Х/Ф «РЕИНКАРНАЦИЯ» 18+
01.45, 02.00, 02.30, 03.00, 03.15, 03.45, 04.00, 04.30, 05.00, 05.15 Т/С «ОЧЕВИДЦЫ» 16+

ПЯТЫЙ

05.00, 09.00, 13.00, 17.30, 03.25 ИЗВЕСТИЯ 16+
05.30 Х/Ф «БУМЕРАНГ» 16+
07.05 Х/Ф «БЕЛАЯ СТРЕЛА» 16+
09.25, 10.20, 11.15, 12.15, 13.25, 13.40, 14.35, 15.30, 16.25, 17.45, 18.40 Х/Ф «ДОЗНАВАТЕЛЬ-2» 16+
19.40, 20.30, 21.25, 22.15, 00.30 Т/С «СЛЕД» 16+
23.10 Х/Ф «СВОИ -3. НА КРАЮ» 16+
00.00 ИЗВЕСТИЯ. ИТОГОВЫЙ ВЫПУСК 16+
01.15, 02.00, 02.30, 03.00, 03.35, 04.05, 04.35 Т/С «ДЕТЕКТИВЫ» 16+

ВЫПОЛНИМ: ▸▸ **гипсокартон, шпатлевка, покраска, обои, декоративная штукатурка, ламинат, установка дверей, кафель, тротуарная плитка, сантехника, электрика. Тел. 8 (928) 378-96-22.** № 128 Реклама

ЧЕТВЕРГ, 27 МАЯ

ПЕРВЫЙ

05.00, 09.25 ДОБРОЕ УТРО
09.00, 12.00, 15.00, 03.00 НОВОСТИ
09.50 ЖИТЬ ЗДОРОВО! 16+
10.55 МОДНЫЙ ПРИГОВОР 6+
12.15, 01.10, 03.05 ВРЕМЯ ПОКАЖЕТ 16+
15.15 ДАВАЙ ПОЖЕНИМСЯ! 16+
16.00, 03.30 МУЖСКОЕ / ЖЕНСКОЕ 16+
18.00 ВЕЧЕРНИЕ НОВОСТИ
18.40 НА САМОМ ДЕЛЕ 16+
19.45 ПУСТЬ ГОВОРЯТ 16+
21.00 ВРЕМЯ
21.30 Т/С «АНАТОМИЯ СЕРДЦА» 16+
22.30 БОЛЬШАЯ ИГРА 16+
23.30 ВЕЧЕРНИЙ УРГАНТ 16+
00.10 К 80-ЛЕТИЮ НИКОЛАЯ ОЛЯЛИНА. «ДВЕ ОСТАНОВКИ СЕРДЦА» 12+

РОССИЯ 1

05.00, 09.30 УТРО РОССИИ
05.07, 05.35, 06.07, 06.35, 07.07, 07.35, 08.07, 08.35 ВЕСТИ КРАЯ
09.00, 14.30, 21.05 ВЕСТИ. МЕСТНОЕ ВРЕМЯ
09.55 О САМОМ ГЛАВНОМ 12+
11.00, 14.00, 17.00, 20.00 ВЕСТИ
11.30 СУДЬБА ЧЕЛОВЕКА С БОРИСОМ КОРЧЕВНИКОВЫМ 12+
12.40, 18.40 «60 МИНУТ». С ОЛЬГОЙ СКАБЕЕВОЙ И ЕВГЕНИЕМ ПОПОВЫМ 12+
14.55 Т/С «РАЯ ЗНАЕТ ВСЕ!» 12+
17.15 АНДРЕЙ МАЛАХОВ. ПРЯМОЙ ЭФИР 16+
21.20 Т/С «НЕСМОТРЯ НИ НА ЧТО» 12+
23.35 ВЕЧЕР С ВЛАДИМИРОМ СОЛОВЬЕВЫМ 12+
02.20 Т/С «ТАЙНЫ СЛЕДСТВИЯ» 12+
04.05 Т/С «ПРАВО НА ПРАВДУ» 16+

РОССИЯ К

06.30, 07.00, 07.30, 08.30, 10.00, 15.00, 19.30, 23.30 НОВОСТИ КУЛЬТУРЫ 0+
06.35 ПЕШКОМ... 0+
07.05, 20.05 ПРАВИЛА ЖИЗНИ 0+
07.35 Д/Ф «ДЕТИ СОЛНЦА» 0+
08.35 ЛЕГЕНДЫ МИРОВОГО КИНО 0+
09.00, 22.15 Х/Ф «КЛЯТВА» 18+
09.45, 18.25 ЦВЕТ ВРЕМЕНИ 0+
10.15 НАБЛЮДАТЕЛЬ 0+
11.10, 00.55 Д/Ф «ТАЙНА. ТУНГУССКИЙ МЕТЕОРИТ» 0+
12.20, 23.50 Т/С «ШАХЕРЕЗАДА» 0+
13.20 Д/Ф «БИБЛИОТЕКА ПЕТРА» 0+
13.45 Д/Ф «МОЙ ДОМ — МОЯ СЛАБОСТЬ» 0+
14.30 СКВОЗНОЕ ДЕЙСТВИЕ 0+
15.05 НОВОСТИ. ПОДРОБНО. ТЕАТР 0+
15.20 МОЯ ЛЮБОВЬ — РОССИЯ! 0+
15.50 2 ВЕРНИК 2 0+
16.40 Д/Ф «ДУША ПЕТЕРБУРГА» 0+
17.30, 02.00 МУЗЫКА ЭПОХИ БАРОККО 0+
18.35 Д/Ф «СТУПЕНИ ЦИВИЛИЗАЦИИ» 0+
19.45 ГЛАВНАЯ РОЛЬ 0+
20.30 СПОКОЙНОЙ НОЧИ,МАЛЫШИ! 0+
20.45 Д/Ф «ЧУЧЕЛО». НЕУДОБНАЯ ПРАВДА» 0+
21.30 ЭНИГМА. ЕЛЕНА СТИХИНА 0+
23.00 Д/С «ИГОРЬ ДУДИНСКИЙ. ПОСЛЕДНИЙ ТУСОВЩИК ОТТЕПЕЛИ» 0+

НТВ

04.50 Т/С «ЛЕСНИК» 16+
06.30 УТРО. САМОЕ ЛУЧШЕЕ 16+
08.00, 10.00, 13.00, 16.00, 19.00, 23.30 СЕГОДНЯ 16+
08.25, 10.25 Х/Ф «МОРСКИЕ ДЬЯВОЛЫ. СМЕРЧ» 16+
13.25 ЧРЕЗВЫЧАЙНОЕ ПРОИСШЕСТВИЕ 16+
14.00 МЕСТО ВСТРЕЧИ 16+
16.25 ДНК 16+
18.30, 19.40 Т/С «МЕНТОВСКИЕ ВОЙНЫ» 16+
21.15 Т/С «СЛУЧАЙНЫЙ КАДР» 16+
23.45 ПОЗДНЯКОВ 16+
00.00 ЗАХАР ПРИЛЕПИН. УРОКИ РУССКОГО 12+
00.30 МЫ И НАУКА. НАУКА И МЫ 12+
01.20 Х/Ф «БОЙ С ТЕНЬЮ-3» 16+
03.20 Т/С «ПЯТНИЦКИЙ. ГЛАВА ЧЕТВЕРТАЯ» 16+

ТВЦ

06.00 НАСТРОЕНИЕ 12+
08.20 Х/Ф «ВЕРЬТЕ МНЕ, ЛЮДИ!» 12+
10.35 Д/Ф «ГЕОРГИЙ ТАРАТОРКИН. ЧЕЛОВЕК,КОТОРЫЙ БЫЛ САМИМ СОБОЙ» 12+
11.30, 14.30, 17.50, 22.00 СОБЫТИЯ 12+
11.50 Х/Ф «МИСС МАРПЛ АГАТЫ КРИСТИ» 12+
13.40, 05.25 МОЙ ГЕРОЙ. АЛЕКСЕЙ ЯГУДИН 12+
14.55 ГОРОД НОВОСТЕЙ 12+
15.05, 03.20 Х/Ф «ТАКАЯ РАБОТА-2» 16+
16.55 90-Е. ЗВЕЗДЫ НА ЧАС 16+
18.10 Х/Ф «ЖЕНСКАЯ ВЕРСИЯ. МЫШЕЛОВКА» 12+
22.35 10 САМЫХ... БРОШЕННЫЕ МУЖЬЯ ЗВЕЗД 16+
23.05 Д/Ф «АКТЕРСКИЕ ДРАМЫ. ЖИЗНЬ ВО ИМЯ КУМИРА» 12+
00.00 СОБЫТИЯ 12+
00.35 ПЕТРОВКА,38 16+
00.55 ПРИГОВОР. ТАМАРА РОХЛИНА 16+
01.35 ПРОЩАНИЕ. ВИКТОР ЧЕРНОМЫРДИН 16+
02.15 Д/Ф «СТАЛИН ПРОТИВ ТРОЦКОГО» 16+
02.55 ОСТОРОЖНО,МОШЕННИКИ! ОЧУМЕЛЫЕ РУЧКИ 16+
04.45 КОРОЛИ ЭПИЗОДА. ВАЛЕНТИНА СПЕРАНТОВА 12+

СТС

06.00, 05.50 ЕРАЛАШ 0+
06.10 М/С «ФИКСИКИ» 0+
06.35 М/С «ОХОТНИКИ НА ТРОЛЛЕЙ» 6+
07.00 М/С «ТОМ И ДЖЕРРИ» 0+
09.00 ГАЛИЛЕО 12+
10.00 УРАЛЬСКИЕ ПЕЛЬМЕНИ. СМЕХBOOK 16+
10.10 Х/Ф «ВЛАСТЕЛИН КОЛЕЦ. ДВЕ КРЕПОСТИ» 12+
13.50 Т/С «ВОРОНИНЫ» 16+
18.30, 19.00, 19.30 Т/С «ПО КОЛЕНО» 16+
20.00 Х/Ф «ВЛАСТЕЛИН КОЛЕЦ. ВОЗВРАЩЕНИЕ КОРОЛЯ» 12+
00.00 Х/Ф «ТРИНАДЦАТЫЙ ВОИН» 16+
02.00 Х/Ф «СМЕРТЕЛЬНОЕ ОРУЖИЕ-4» 16+
04.00 Х/Ф «МИСС КОНГЕНИАЛЬНОСТЬ-2» 12+
05.40 6 КАДРОВ 16+

РЕН-ТВ

05.00, 06.00 ДОКУМЕНТАЛЬНЫЙ ПРОЕКТ 16+
07.00 С БОДРЫМ УТРОМ! 16+
08.30, 12.30, 16.30, 19.30, 23.00 НОВОСТИ 16+
09.00 Д/Ф «ЗАСЕКРЕЧЕННЫЕ СПИСКИ» 16+
11.00 КАК УСТРОЕН МИР С ТИМОФЕЕМ БАЖЕНОВЫМ 16+
12.00, 16.00, 19.00 112 16+
13.00, 23.30 ЗАГАДКИ ЧЕЛОВЕЧЕСТВА С ОЛЕГОМ ШИШКИНЫМ 16+
14.00 НЕВЕРОЯТНО ИНТЕРЕСНЫЕ ИСТОРИИ 16+
15.00 ЗНАЕТЕ ЛИ ВЫ,ЧТО? 16+
17.00, 03.05 ТАЙНЫ ЧАПМАН 16+
18.00, 02.15 САМЫЕ ШОКИРУЮЩИЕ ГИПОТЕЗЫ 16+
20.00 Х/Ф «БЕГЛЕЦ» 16+
22.35 СМОТРЕТЬ ВСЕМ! 16+
00.30 Х/Ф «СПАУН» 16+
04.40 ВОЕННАЯ ТАЙНА 16+

ТНТ-СИФ

07.00, 07.30 THT. GOLD 16+
08.00 ПЕРЕЗАГРУЗКА 16+
08.30, 09.00, 09.30, 10.00, 10.30, 13.00, 13.30, 14.00, 14.30, 15.00, 15.30 Т/С «САШАТАНЯ» 16+
11.00, 11.30, 12.00, 12.30 Т/С «ОЛЬГА» 16+
16.00, 16.30, 17.00, 17.30 Т/С «ИНТЕРНЫ» 16+
18.00, 18.30, 19.00, 19.30 Т/С «ФИЗРУК» 16+
20.00, 20.30 Т/С «ИВАНЬКО» 16+
21.00 Т/С «МИР! ДРУЖБА! ЖВАЧКА!» 16+
22.00 ШОУ «СТУДИЯ СОЮЗ» 16+
23.00 TALK 16+
00.00, 01.00, 01.55 ИМПРОВИЗАЦИЯ 16+
02.40 THT-CLUB 16+
02.45 COMEDY БАТТЛ. ПОСЛЕДНИЙ СЕЗОН 16+
03.35, 04.25, 05.15 ОТКРЫТЫЙ МИКРОФОН 16+
06.05, 06.30 ТНТ. BEST 16+

МАТЧ-ТВ

06.00, 08.55, 12.00, 15.00, 19.40, 23.30, 03.55 НОВОСТИ 12+
06.05, 12.05, 15.05, 18.35, 22.35 ВСЕ НА МАТЧ! ПРЯМОЙ ЭФИР 12+
09.00, 12.35 СПЕЦИАЛЬНЫЙ РЕПОРТАЖ 12+
09.20 ХОККЕЙ. ЧЕМПИОНАТ МИРА. РОССИЯ — ДАНИЯ. ТРАНСЛЯЦИЯ ИЗ ЛАТВИИ 0+
11.30 ФУТБОЛ. ЛИГА ЕВРОПЫ. ФИНАЛ. «ВИЛЬЯРРЕАЛ» (ИСПАНИЯ) — «МАНЧЕСТЕР ЮНАЙТЕД» (АНГЛИЯ) 0+
12.55 ФУТБОЛ. МОЛОДЕЖНОЕ ПЕРВЕНСТВО РОССИИ. «СПАРТАК» (МОСКВА) — «ЗЕНИТ» (САНКТ-ПЕТЕРБУРГ). ПРЯМАЯ ТРАНСЛЯЦИЯ 0+
15.45 ХОККЕЙ. ЧЕМПИОНАТ МИРА. США — ЛАТВИЯ. ПРЯМАЯ ТРАНСЛЯЦИЯ ИЗ ЛАТВИИ 0+
19.45 ХОККЕЙ. ЧЕМПИОНАТ МИРА. ШВЕЦИЯ — ЧЕХИЯ. ПРЯМАЯ ТРАНСЛЯЦИЯ ИЗ ЛАТВИИ 0+
23.35 ХОККЕЙ. ЧЕМПИОНАТ МИРА. ШВЕЙЦАРИЯ — СЛОВАКИЯ. ТРАНСЛЯЦИЯ ИЗ ЛАТВИИ 0+
01.45 Д/Ф «АНДРЕСИНЬЕСТА. НЕОЖИДАННЫЙ ГЕРОЙ» 12+
03.25 ЕВРО 2020 Г. СТРАНЫ И ЛИЦА 12+
04.00 СМЕШАННЫЕ ЕДИНОБОРСТВА. ONE FC. АДРИАНО МОРАЭШ ПРОТИВ ДЕМЕТРИУСА ДЖОНСОНА. ТРАНСЛЯЦИЯ ИЗ СИНГАПУРА 16+

ЧЕ

06.00, 11.30, 02.00 УЛЕТНОЕ ВИДЕО 16+
06.35 ДОРОЖНЫЕ ВОЙНЫ 16+
07.30, 08.30 ЗА ГРАНЬЮ РЕАЛЬНОГО 16+
09.30 ДОРОЖНЫЕ ВОЙНЫ. ЛУЧШЕЕ 16+
10.30, 18.00 ДОРОЖНЫЕ ВОЙНЫ 2.0 16+
14.00 Т/С «ЧУЖОЙ РАЙОН - 3» 16+
20.00 РЕШАЛА. ОХОТА НАЧАЛАСЬ 16+
21.00 РЕШАЛА 16+
23.00 ОПАСНЫЕ СВЯЗИ 18+

ДОМАШНИЙ

06.30 6 КАДРОВ 16+
06.40, 05.40 ПО ДЕЛАМ НЕСОВЕРШЕННОЛЕТНИХ 16+
08.15 ДАВАЙ РАЗВЕДЕМСЯ! 16+
09.25, 04.00 ТЕСТ НА ОТЦОВСТВО 16+
11.40, 03.10 Д/С «РЕАЛЬНАЯ МИСТИКА» 16+
12.40, 02.10 Д/С «ПОНЯТЬ. ПРОСТИТЬ» 16+
13.50, 01.10 Д/С «ПОРЧА» 16+
14.20, 01.40 Д/С «ЗНАХАРКА» 16+
14.55 Х/Ф «ДОМ, КОТОРЫЙ» 16+
19.00 Х/Ф «ОПЕКУН» 16+
23.05 Х/Ф «ЖЕНСКИЙ ДОКТОР 3» 16+

ТВ-3

06.00, 05.45 МУЛЬТФИЛЬМЫ 0+
09.30, 10.05, 10.40, 11.15, 17.25, 18.00 Т/С «СЛЕПАЯ» 16+
11.50 Т/С «ЗНАКИ СУДЬБЫ» 16+
12.25, 13.00, 13.35, 14.10, 15.45, 16.20, 18.30, 19.30 Т/С «ГАДАЛКА» 16+
14.40, 23.00 ВРАЧИ 16+
16.55 Т/С «СЕКРЕТЫ» 16+
20.30, 21.15, 22.10 Т/С «НОВЫЙ АМСТЕРДАМ» 16+
00.15 Х/Ф «БЕОВУЛЬФ» 12+
02.15 Х/Ф «РЕИНКАРНАЦИЯ» 16+
04.15, 05.00 ТАЙНЫЕ ЗНАКИ 16+

ПЯТЫЙ

05.00, 09.00, 13.00, 17.30, 03.25 ИЗВЕСТИЯ 16+
05.25 Д/Ф «МОЕ РОДНОЕ. АВТО» 12+
06.05, 07.00, 07.55, 09.25, 09.50, 10.50, 11.50, 12.50, 13.25, 14.15, 15.15, 16.15, 17.15, 17.45, 18.40 Х/Ф «БЕЛАЯ СТРЕЛА» 16+
08.35 ДЕНЬ АНГЕЛА 0+
19.40, 20.35, 21.20, 22.15, 00.30 Т/С «СЛЕД» 16+
23.10 Х/Ф «СВОИ -3. УКРАДЕННОЕ СЧАСТЬЕ» 16+
00.00 ИЗВЕСТИЯ. ИТОГОВЫЙ ВЫПУСК 16+
01.15, 02.00, 02.30, 02.55, 03.35, 04.05, 04.35 Т/С «ДЕТЕКТИВЫ» 16+

Утерянный аттестат А № 1223123 о среднем (полном) общем образовании, выданный МБОУ СОШ № 6 г. Пятигорска 26.06.1997 г. на имя **Аллы Александровны ЧЕРКАСОВОЙ,** считать недействительным. **№ 140** Реклама

ПОСТАНОВЛЕНИЕ
администрации города Пятигорска Ставропольского края

17.05.2021 **г. Пятигорск** **№ 1471**

О проведении субботника (экологической акции) по санитарной очистке и благоустройству территории муниципального образования города-курорта Пятигорска в 2021 году

Руководствуясь Федеральным законом от 06 октября 2003 года № 131-ФЗ «Об общих принципах организации местного самоуправления в Российской Федерации», Уставом муниципального образования города-курорта Пятигорска и Правилами благоустройства территории муниципального образования города-курорта Пятигорска, утвержденными решением Думы города Пятигорска от 30 января 2020 г. № 3-43 РД, в целях подготовки территорий Новопятигорского озера, парка Победы, а также прилегающих к ним зон массового отдыха горожан к купальному сезону 2021 года, улучшения санитарного состояния территории муниципального образования города-курорта Пятигорска, в рамках проведения с 1 марта по 30 мая 2021 года трехмесячника, объявленного Постановлением администрации города Пятигорска от 12.02.2021 № 391 по санитарной очистке и благоустройству территории муниципального образования города-курорта Пятигорска, —

ПОСТАНОВЛЯЮ:

1. Рекомендовать муниципальным предприятиям, специализированным предприятиям жилищно-коммунального хозяйства, администрации города Пятигорска провести 29 мая 2021 года субботник (экологическую акцию) на территории Новопятигорского озера, парка Победы, а также прилегающих к ним зон массового отдыха горожан.

2. Возложить планирование мероприятий субботника (экологической акции) и контроль за его исполнением на муниципальное казенное учреждение «Управление по делам территорий города Пятигорска» (Дворников В.Ю.), муниципальное учреждение «Управление городского хозяйства, транспорта и связи администрации города Пятигорска» (Бельчиков О.В.).

3. Муниципальному казенному учреждению «Управление по делам территорий города Пятигорска» (Дворников В.Ю.) обеспечить участников субботника (экологической акции) хозяйственным инвентарем и инструментами.

4. Контроль за выполнением настоящего постановления возложить на заместителя главы администрации города Пятигорска — Начальника Муниципального Управления «Управление городского хозяйства, транспорта и связи администрации города Пятигорска» Бельчикова О.В.

5. Настоящее постановление вступает в силу со дня подписания и подлежит официальному опубликованию.

Глава города Пятигорска **Д. Ю. ВОРОШИЛОВ**

ПОСТАНОВЛЕНИЕ
администрации города Пятигорска Ставропольского края

14.05.2021 **г. Пятигорск** **№ 1459**

Об утверждении Порядка организации сбора и обработки информации о состоянии условий и охраны труда у работодателей, осуществляющих деятельность на территории города-курорта Пятигорска.

В соответствии со статьями 212 и 216 Трудового кодекса Российской Федерации, Законом Ставропольского края от 11 декабря 2009 г. № 92-кз «О наделении органов местного самоуправления муниципальных районов и городских округов в Ставропольском крае отдельными государственными полномочиями Российской Федерации, переданными для осуществления органам государственной власти субъектов Российской Федерации, и отдельными государственными полномочиями Ставропольского края в области труда и социальной защиты отдельных категорий граждан», в целях организации представителями органов местного самоуправления города-курорта Пятигорска сбора и обработки информации о состоянии условий и охраны труда у работодателей, осуществляющих деятельность на территории города-курорта Пятигорска, -

ПОСТАНОВЛЯЮ:

1. Утвердить прилагаемый Порядок организации сбора и обработки информации о состоянии условий и охраны труда у работодателей, осуществляющих деятельность на территории города-курорта Пятигорска (далее— Порядок).

2. Муниципальному учреждению «Управление социальной поддержки населения администрации города Пятигорска» (Павленко Т.Н.):

2.1. Организовать работу по сбору и обработке информации о состоянии условий и охраны труда у работодателей, осуществляющих деятельность на территории города-курорта Пятигорска, в соответствии с Порядком, утвержденным п. 1 настоящего постановления.

2.2. Организовать доведение Порядка, утвержденного п. 1 настоящего постановления, до работодателей города-курорта Пятигорска, независимо от их организационно-правовых форм, на информационных интернет ресурсах — официальном сайте муниципального образования города-курорта Пятигорска в информационно-телекоммуникационной сети «Интернет» и муниципального учреждения «Управление социальной поддержки населения администрации города Пятигорска».

3. Признать утратившим силу постановление администрации города Пятигорска от 09.10.2017 № 4460 «Об утверждении Порядка по осуществлению сбора и обработки информации о о состоянии условий и охраны труда у работодателей, осуществляющих деятельность на территории города-курорта Пятигорска».

4. Контроль за выполнением настоящего постановления возложить на заместителя главы администрации города Пятигорска Карпову В.В.

5. Настоящее постановление вступает в силу со дня его официального опубликования.

Глава города Пятигорска **Д. Ю. ВОРОШИЛОВ**

УТВЕРЖДЕН
постановлением администрации города Пятигорска
от 14.05.2021 № 1459

ПОРЯДОК
организации сбора и обработки информации о состоянии условий и охраны труда у работодателей, осуществляющих деятельность на территории города-курорта Пятигорска

1. Общие положения

1.1. Настоящий порядок организации сбора и обработки информации о состоянии условий и охраны труда у работодателей, осуществляющих деятельность на территории города-курорта Пятигорска в соответствии со статьями 212 и 216 Трудового кодекса Российской Федерации, Законом Ставропольского края от 11 декабря 2009 г. № 92-кз «О наделении органов местного самоуправления муниципальных районов и городских округов в Ставропольском крае отдельными государственными полномочиями Российской Федерации, переданными для осуществления органам государственной власти субъектов Российской Федерации, и отдельными государственными полномочиями Ставропольского края в области труда и социальной защиты отдельных категорий граждан» определяет процедуру организации сбора и обработки информации о состоянии условий и охраны труда, формы и сроки ее предоставления (далее соответственно — Порядок, информация по охране труда).

1.2. Порядок распространяется на работодателей (физических лиц, юридических лиц независимо от их организационно-правовых форм и форм собственности), осуществляющих деятельность на территории города-курорта Пятигорска (далее — работодатели).

1.3. Организация сбора и обработки информации по охране труда осуществляется в целях комплексной оценки системы управления охраной труда на территории города-курорта Пятигорска, выявления негативных тенденций и фактов, вызывающих изменения в сфере условий и охраны труда, определение неотложных и долгосрочных мер по улучшению условий и охраны труда, снижение уровня производственного травматизма и профессиональной заболеваемости, оказание работодателям методической помощи в организации работы по охране труда, предупреждения негативных тенденций, информирования общественных и иных заинтересованных организаций.

2. Порядок сбора информации по охране труда

2.1. Сбор и обработка информации по охране труда на бумажном и электронном носителе осуществляется муниципальным учреждением «Управление социальной поддержки населения администрации города Пятигорска» по форме «Информация по охране труда» согласно приложению к настоящему Порядку (далее соответственно — форма «Информация по охране труда», МУ «УСПН г.Пятигорска»).

2.2. Форма «Информация по охране труда» размещается на официальном сайте муниципального образования города-курорта Пятигорска в информационно-телекоммуникационной сети «Интернет» и муниципального учреждения «Управление социальной поддержки населения администрации города Пятигорска».

2.3. Работодатели заполняют и предоставляют информацию по охране труда в МУ «УСПН г.Пятигорска» на бумажном, электронном носителе либо в электронной форме, а так же заполняют форму «Информация по охране труда» в личном кабинете работодателя в программном комплексе «Катарсис» на Интерактивном портале службы занятости министерства труда и социальной защиты населения Ставропольского края «Работа России» (https://stavzan.ru/) (далее — программный комплекс «Катарсис») в следующие сроки:

за первое полугодие текущего года — до 15 июня текущего года;

за прошедший год — до 15 января следующего за ним года.

2.4. Способы представления работодателем информации по охране труда в МУ «УСПН г.Пятигорска»:

на бумажном или электронном носителе нарочным или почтовым отправлением по адресу: 357500, Ставропольский край, г.Пятигорск, ул.Первомайская, 89А;

по факсу 8(8793) 39-08-28 или в электронной форме на адрес электронной почты МУ «УСПН г.Пятигорска»: utszn032@mail.ru.

2.5. Информация по охране труда, представляемая работодателями включает в себя:

информацию об управлении охраной труда;

сведения о проведении специальной оценки условий труда;

сведения о наличии службы (специалистов) по охране труда и обучении работников по охране труда;

сведения об обеспеченности работников средствами индивидуальной защиты;

сведения об обеспеченности работников санитарно-бытовыми помещениями и устройствами;

сведения об общественном контроле охраны труда;

сведения о реализации мероприятий, направленных на развитие физической культуры и спорта.

2.6. В случае возникновения затруднений при подготовке информации по охране труда, в том числе отсутствия организационных или материально-технических возможностей, работодатель (уполномоченное им лицо) в целях ее подготовки вправе лично обратиться в МУ «УСПН г.Пятигорска». В указанном случае информация по охране труда готовится работодателем (уполномоченным им лицом) с участием специалистов отдела труда непосредственно в МУ «УСПН г.Пятигорска».

За оказание содействия по подготовке информации по охране труда в организации плата не взимается.

3. Обработка информации по охране труда

3.1. Обработка информации по охране труда, представленной на бумажном или электронном носителе, производится специалистом отдела труда в течение 10 рабочих дней со дня поступления информации по охране труда в МУ «УСПН г.Пятигорска» и используется для подготовки информации в рамках общероссийского мониторинга условий и охраны труда в соответствии с приказом Минтруда России от 29 декабря 2014 года № 1197. Обработка формы «Информация по охране труда» в программном комплексе «Катарсис» автоматизирована.

3.2. За достоверность представленной информации, непредставление и (или) несвоевременное представление информации по охране труда работодатели несут ответственность, установленную законодательством Российской Федерации.

3.3. В случае непредставления и (или) несвоевременного представления работодателем информации по охране труда в организации Управление в течении 5-ти рабочих дней после окончания обработки информации по охране труда, представленной на бумажном или электронном носителе, уведомляет компетентные органы о нарушении настоящего Порядка для принятия к руководителям организаций мер воздействия в соответствии с законодательством Российской Федерации и Ставропольского края.

Приложение
к Порядку организации сбора и обработки информации о состоянии условий и охраны труда у работодателей, осуществляющих деятельность на территории города-курорта Пятигорска

ИНФОРМАЦИЯ
о состоянии условий и охраны труда в организации
(Информация по охране труда)

Форма 1. Информация об управлении охраной труда в организации

Раздел 1.1.

Дата представления _____
Наименование организации _____
_____
(полное наименование организации)
ОКВЭД _____
ИНН_____
ОГРН _____
Адрес организации_____
(индекс, населенный пункт, улица, дом)
_____
(юридический и фактический)
Руководитель(работодатель)_____
_____
(должность, фамилия, имя, отчество полностью)
Специалист по охране труда _____
_____
(должность, фамилия, имя, отчество полностью)
Контактный телефон_____
Адрес электронной почты_____

Раздел 1.2.

№ п/п	Наименование	Показатель
1	2	3
1.	Среднесписочная численность работников, всего человек, в том числе:	
1.1.	женщин	
1.2.	несовершеннолетних	
2.	Численность пострадавших при несчастных случаях, всего человек, в том числе:	
2.1.	женщин	
2.2.	несовершеннолетних	
3.	Численность пострадавших с легкой степенью тяжести, всего человек, в том числе:	
3.1.	женщин	
3.2.	несовершеннолетних	
4.	Из них с тяжелой степенью тяжести, всего человек, в том числе:	
4.1.	женщин	
4.2.	несовершеннолетних	
5.	Из них со смертельным исходом, всего человек, в том числе:	
5.1.	женщин	
5.2.	несовершеннолетних	
6.	Количество групповых несчастных случаев, ед.	
7.	Количество дней утраты трудоспособности пострадавших при несчастных случаях (число человеко-дней)	
8.	Израсходовано средств на охрану труда за отчетный период, всего, руб.	
9.	Израсходовано средств на охрану труда за отчетный период на одного работающего, руб.	
10.	Наличие в организации утвержденного положения о системе управления охраной труда (да/нет)	
11.	Наличие программы «нулевого травматизма», разработанной в соответствии с рекомендациями министерства труда и социальной защиты населения Ставропольского края (да/ нет)	
12.	Число работающих во вредных и (или) опасных условиях труда, всего, чел.	
13.	Число женщин работающих во вредных и (или) опасных условиях труда, чел.	

(Окончание на 6-й стр.)

Форма 2. Сведения о проведении специальной оценки условий труда

Наименование	Количество рабочих мест и численность работников, занятых на этих рабочих местах		Количество рабочих мест и численность занятых на них работников по классам (подклассам) условий труда из числа рабочих мест, указанных в графе 3 (единиц)							Количество рабочих мест, декларированных на соответствие условий труда государственным нормативным требованиям охраны труда, из числа рабочих мест, указанных в графе 3 (единиц)	Количество рабочих мест, на которых улучшены условия труда по результатам специальной оценки условий труда
	всего	в том числе на которых проведена спецоценка	1 класс	2 класс	3 класс				4 класс		
					3.1класс	3.2 класс	3.3 класс	3.4 класс			
1	2	3	4	5	6	7	8	9	10	11	12
Рабочие места (единиц)											
Работники, занятые на рабочих местах (человек)											
из них женщин											
из них в возрасте до 18 лет											
из них инвалидов											

Форма 3. Сведения о наличии службы (специалистов) по охране труда и обучении работников по охране труда

№ п/п	Наименование	Показатель
1	2	3
1.	Наличие освобожденного специалиста по охране труда (по штатному расписанию), (да/нет), при наличии число человек, в том числе:	
1.1.	имеют высшее образование по направлению подготовки «Техносферная безопасность» или соответствующим ему направлениям подготовки (специальностям) по обеспечению безопасности производственной деятельности, чел.	
1.2.	прошедших профессиональную переподготовку в области охраны труда, чел.	
2.	Наличие специалиста с возложением обязанностей по охране труда, (да/нет), при наличии число чел.	
3.	Количество прошедших обучение по охране труда в установленном порядке, число чел. из них:	
3.1.	руководителя (лей) организации (месяц, год о каждом специалисте)	
3.2.	заместителя(лей) руководителя(лей), курирующего(щих) вопросы охраны труда, (месяц, год о каждом специалисте)	
3.3.	членов комиссии(й) по проверке знаний требований охраны труда, чел.	
3.4.	уполномоченных по охране труда	
3.5.	членов комитетов (комиссий) по охране труда	
4.	Проведено обучение по охране труда в самой организации, всего чел. в том числе:	

Форма 4. Сведения об обеспеченности работников средствами индивидуальной защиты

№ п/п	Наименование	Показатель	
1	2	3	
1.	Число работников, подлежащих обеспечению специальной одеждой, специальной обувью и другими средствами индивидуальной защиты (далее — СИЗ) и фактически обеспечены в соответствии с типовыми нормами, чел. (план/факт)		
2.	Всего израсходовано средств на СИЗ, в том числе затраты на одного работника, руб. (всего/на 1 работника)		
3.	Выявленные случаи профессионального заболевания, в результате неприменения СИЗ (на основании акта о случае профессионального заболевания), чел.		

Форма 5. Сведения об обеспеченности работников санитарно-бытовыми помещениями и устройствами

№ п/п	Наличие	Необходимое количество по нормам	Фактически обеспечено	Процент фактического обеспечения работников
1	2	3	4	5
1.	Гардеробные помещения, штук			
2.	Устройства питьевого водоснабжения, штук			
3.	Душевые, штук			

Форма 6. Сведения об общественном контроле охраны труда

№ п/п	Наименование	Показатель
1	2	3
1.	Наличие комитета (комиссии) по охране труда (да/нет)	
2.	Число уполномоченных (доверенных) лиц по охране труда, чел.	
3.	Количество проведенных ежемесячных «Дней охраны труда» (количество дней за отчетный период)	
4.	Наличие кабинета по охране труда, (да/нет)	
5.	Количество уголков по охране труда, штук	

Форма 7. Сведения о реализации мероприятий, направленных на развитие физической культуры и спорта

№ п/п	Наименование	Показатель	
1	2	3	
1.	Наличие плана мероприятий по улучшению условий и охраны труда (да/ нет)		
2.	Наличие плана мероприятий, направленных на развитие физической культуры и спорта (да/нет), в том числе в соответствии с которым осуществляется:		
2.1.	компенсация работникам оплаты занятий спортом в клубах и секциях, количество работников/рублей.		
2.2.	организация и проведение физкультурных и спортивных мероприятий, в том числе мероприятий по внедрению Всероссийского физкультурно-спортивного комплекса «Готов к труду и обороне» (ГТО), включая оплату труда методистов и тренеров, привлекаемых к выполнению указанных мероприятий, штук		
2.3.	организация и проведение физкультурно-оздоровительных мероприятий, количество/руб.		
2.4.	приобретение, содержание и обновление спортивного инвентаря, количество/руб.		
2.5.	устройство новых и (или) реконструкция имеющихся помещений и площадок для занятий спортом, количество/руб.		
2.6.	создание и развитие физкультурно-спортивных клубов, организованных в целях массового привлечения граждан к занятиям физической культурой и спортом по месту работы, количество/руб.		

Работодатель организации
«__» _____ 20__ г. _____ _____
(дата) (подпись) (И. О. Фамилия)
Исполнитель (Фамилия И. О.)
(телефон)

ПОСТАНОВЛЕНИЕ
администрации города Пятигорска Ставропольского края

18.05.2021 г. Пятигорск № 1490

О временном ограничении движения транспортных средств на период проведения Всероссийского полумарафона: «Пятигорский полумарафон KAVKAZ.RUN/ЗАБЕГ.РФ»

Руководствуясь Федеральным законом от 6 октября 2003 года № 131-ФЗ «Об общих принципах организации местного самоуправления в Российской Федерации», Федеральным законом от 10 декабря 1995 года № 196-ФЗ «О безопасности дорожного движения», в связи с организацией Всероссийского полумарафона: «Пятигорский полумарафон KAVKAZ.RUN/ЗАБЕГ.РФ», на основании письма АНО «Центр развития массового спорта «КАВКАЗРАН», с целью обеспечения безопасности участников полумарафона,-

ПОСТАНОВЛЯЮ:

1. Рекомендовать отделу МВД России по городу Пятигорску в рамках полномочий, предоставленных Федеральным законом от 7 февраля 2011 года № 3-ФЗ «О полиции», временно ограничить и прекратить движение транспортных средств на следующих участках улиц:

1.1. 29 мая 2021 года с 07 часов 00 минут до 17 часов 00 минут прекратить движение транспортных средств на участках:

— по проспекту Кирова на участке от дома № 1 до дома № 15 (нечетная сторона);

— по проспекту Кирова на участке от дома № 2 до дома № 16 (четная сторона);

— запретить въезд на проспект Кирова с ул. Красноармейская.

1.2. 30 мая 2021 года с 06 часов 00 минут до окончания мероприятий прекратить движение транспортных средств на участках:

— по кольцевой дороге вокруг горы Машук по маршруту Место дуэли Лермонтова — Комсомольская поляна — санаторий имени Кирова — озеро «Провал» — бульвар Гагарина — Ворота Солнца — Поляна песен — Место дуэли Лермонтова;

— по ул. Лермонтова на участке от пересечения с ул. Карла Маркса до пересечения с бульваром Гагарина;

— по ул. Красноармейская на участке от пересечения с ул. Карла Маркса до пересечения с бульваром Гагарина;

— по ул. Карла Маркса на участке от пересечения с ул. Павлова до пересечения с проспектом Кирова;

— по ул. Братьев Бернардацци на участке от пересечения с проспектом Кирова до пересечения с ул. Соборная.

2. Отделу транспорта и связи Муниципального учреждения «Управление городского хозяйства, транспорта и связи администрации города Пятигорска» внести в городской автобусный маршрут на время прекращения движения транспортных средств следующее изменение:

2.1. 30 мая 2021 года автомобильному транспорту, следующему по муниципальному маршруту регулярных перевозок № 1 «Железнодорожный вокзал — Провал», осуществлять объезд по проспекту Калинина, ул. Пастухова до остановки «Верхняя радоновая лечебница». В направлении на железнодорожный вокзал движение осуществлять по ул. Пастухова, проспекту Калинина и далее по своему муниципальному маршруту.

3. Контроль за выполнением настоящего постановления возложить на заместителя главы администрации города Пятигорска — начальника Муниципального учреждения «Управление общественной безопасности администрации города Пятигорска» Бородаева А. Ю.

4. Настоящее постановление вступает в силу со дня его подписания и подлежит официальному опубликованию.

Глава города Пятигорска Д. Ю. ВОРОШИЛОВ

ПОСТАНОВЛЕНИЕ
администрации города Пятигорска Ставропольского края

14.05.2021 г. Пятигорск № 1460

О проведении аукциона на право заключения договора аренды земельного участка, расположенного по адресу: Российская Федерация, Ставропольский край, г. Пятигорск, ул. Пальмиро Тольятти, примерно в 10 м по направлению на восток от ориентира. Ориентир: Ставропольский край, город-курорт Пятигорск, ул. Пальмиро Тольятти, 42, с видом разрешенного использования: магазины

Руководствуясь Гражданским кодексом Российской Федерации, статьями 39.8, 39.11, 39.12 Земельного кодекса Российской Федерации, -

ПОСТАНОВЛЯЮ:

1. Провести аукцион на право заключения договора аренды земельного участка, указанного в приложении к настоящему постановлению.

2. Выступить МУ «Управление имущественных отношений администрации города Пятигорска» организатором аукциона на право заключения договора аренды земельного участка, указанного в приложении к настоящему постановлению.

3. Установить начальную цену (ежегодный размер арендной платы) предмета аукциона на право заключения договора аренды земельного участка, определенной по результатам рыночной оценки, в соответствии с законодательством Российской Федерации об оценочной деятельности, согласно приложению к настоящему постановлению.

4. Установить размер задатка — 100 % от начальной цены предмета аукциона.

5. Контроль за выполнением настоящего постановления возложить на заместителя главы администрации города Пятигорска — начальника Муниципального учреждения «Управление общественной безопасности администрации города Пятигорска» Бородаева А. Ю.

6. Настоящее постановление вступает в силу со дня его официального опубликования.

Глава города Пятигорска Д. Ю. ВОРОШИЛОВ

Приложение
к постановлению администрации города Пятигорска от 14.05.2021 № 1460

Перечень земельных участков

№ п/п	Наименование	Местоположение	Площадь (м²)	Начальная цена (ежегодный размер арендной платы), без НДС, руб.	Примечание
1	2	3	4	5	6
1.	Земельный участок из земель населенных пунктов, кадастровый номер 26:33:080138:413 в границах, указанных в кадастровом паспорте земельного участка, с видом разрешенного использования: магазины	Российская Федерация, Ставропольский край, г. Пятигорск, ул. Пальмиро Тольятти, примерно в 10 м по направлению на восток от ориентира. Ориентир: Ставропольский край, город-курорт Пятигорск, ул. Пальмиро Тольятти, 42	490	347 210	Земельный участок полностью расположен в границах зоны с реестровым номером 26: 33-6.118 от 17.02.2012, ограничение использования земельного участка в пределах зоны: На территории второй зоны запрещается размещение объектов и сооружений, не связанных непосредственно с созданием и развитием сферы курортного лечения и отдыха, а также проведение работ, загрязняющих окружающую природную среду и приводящих к истощению природных лечебных ресурсов, в том числе: строительство новых и расширение действующих промышленных объектов, производство горных и других работ, не связанных непосредственно с освоением лечебно-оздоровительной местности, а также с развитием и благоустройством курорта; строительство животноводческих и птицеводческих комплексов и ферм, устройство навозохранилищ; размещение складов ядохимикатов, минеральных удобрений и горючесмазочных материалов; строительство транзитных автомобильных дорог; размещение коллективных стоянок автотранспорта без соответствующей системы очистки от твердых отходов, отработанных масел и сточных вод; строительство жилых домов, организация и обустройство садово-огороднических участков и палаточных туристических стоянок без централизованных систем водоснабжения и канализации; размещение кладбищ и скотомогильников; устройство поглощающих колодцев, полей орошения, подземной фильтрации и накопителей сточных вод; складирование и захоронение промышленных, бытовых и сельскохозяйственных отходов; массовый прогон и выпас скота (кроме пастбищ, обеспечивающих организацию кумысолечения); использование минеральных удобрений и навозных стоков, применение ядохимикатов при борьбе с вредителями, болезнями растений и сорняками, использование химических методов с эвтрофикацией водоемов; сброс сточных и дренажных вод в водные объекты (за исключением сброса очищенных вод через специальные глубоководные выпуски), а также другие виды водопользования, отрицательно влияющие на санитарное и экологическое состояние этих объектов; вырубка зеленых насаждений, кроме рубок ухода за лесом и санитарных рубок, и другое использование земельных участков, лесных угодий и водоемов, которое может привести к ухудшению качества или уменьшению количества природных лечебных ресурсов лечебно-оздоровительной местности и курорта федерального значения, вид/наименование: Вторая зона округа санитарной охраны г. Пятигорска (зона ограничений), тип: Санитарный разрыв (санитарная полоса отчуждения), дата решения: 09.07.1985, номер решения: 300, наименование ОГВ/ОМСУ: Совет Министров РСФСР. Сведения об ограничениях права на объект недвижимости, обременениях данного объекта, не зарегистрированных в реестре прав, ограничений прав и обременений недвижимого имущества: вид ограничения (обременения): ограничения прав на земельный участок, предусмотренные статьями 56, 56.1 Земельного кодекса Российской Федерации; срок действия: с 18.01.2021; реквизиты документа-основания: постановление Совета Министров РСФСР «Об установлении границ и режима округа санитарной охраны курортов Ессентуки, Железноводск, Кисловодск и Пятигорск в Ставропольском крае» от 09.07.1985 № 300 выдан: Совет Министров РСФСР. Сведения, необходимые для заполнения раздела: 4 — Сведения о частях земельного участка, отсутствуют.

Заместитель главы администрации города Пятигорска, управляющий делами администрации города Пятигорска А. А. МАЛЫГИНА

Православная выставка

Путь казака: с верой в сердце и любовью к Отечеству

На территории России есть уголки, где история щедро оставила свои следы. Такова благословенная пятигорская земля, прославленная деяниями вольных казаков. Жизнь никогда не текла здесь вяло и однообразно. Бурная и многоплановая история терского казачества отражена в открывшейся на днях в Молодежном центре Пятигорской епархии выставке. В экспозиции под названием «На рубеже», посвященной 10-летию Пятигорской епархии и 30-летию возрождения казачества, собраны около 100 работ художников Ставрополья, Москвы, Ростова-на-Дону и Моздока.

Автор> Анна Кобзарь
Фото> Михаил Антоненко

Выставка знакомит с образом жизни терцев, в основе которого — православная вера и любовь к Отечеству. Эти чувства составляли духовный стержень казачества. Станичники, передававшие православную веру из поколения в поколение, были и остаются преданными защитниками государства и православия. На протяжении нескольких лет Церковь активно сотрудничает с казаками и окормляет их, помогая им сохранить свою самобытность и не забыть традиции предков.

— В стенах собора разместилась выставка, в которой отражена жизнь казачества на рубеже веков — традиции и духовное возрождение. Здесь представлена история станичников и непростой путь длиною в два столетия с множеством препятствий, преодолевать которые казакам помогала православная вера. Именно созидательная сила Веры запечатлена на представленных здесь полотнах, — отметил архиепископ Пятигорский и Черкесский Феофилакт в ходе торжественной церемонии открытия экспозиции.

На картинах отражена и бытовая сторона жизни терского казака: семья, дом, хозяйство — весь традиционный уклад, протекающий между мирным трудом и военными походами в интересах Отечества. Есть здесь и полотна, сюжет которых требует долгих и глубоких размышлений.

Мнение

Екатерина Шкель, ученица казачьей школы № 19:
— Выставка мне очень понравилась. Мне близки культура и традиции казаков, их отношение к православной вере. Я с мамой тоже часто посещаю церковь, и для меня это очень важно. Вера помогает мне делать правильный выбор и принимать достойные решения в непростых ситуациях.

Говорит атаман

Владимир Савченко, атаман Горячеводской казачьей общины:
— Особое впечатление на меня произвела картина ставропольской художницы Екатерины Палеховой. Сразу вспоминается фраза известного писателя Эрнеста Хемингуэя: «Не спрашивай, по ком звонит колокол: он звонит по тебе». Кстати, рядом с колоколом — голубь, что очень символично. Меня и казаков на открытие выставки пригласил отец Стефан (настоятель Успенского казачьего храма), за что я ему очень благодарен. С удовольствием познакомился с творчеством ставропольских художников, которые на своих полотнах довольно точно смогли отразить колорит и самобытность терцев. Каждая картина с особым настроением и заставляет о многом задуматься. И тут же вспоминается другой отрывок из той же книги Хемингуэя: «Умереть — это слово не значило ничего, оно не вызывало никакой картины перед глазами и не внушало страха. Но жить — это значило нива, колеблющаяся под ветром на склоне холма. Жить — значило ястреб в небе. Жить — значило глиняный кувшин с водой после молотьбы, когда на гумне стоит пыль и мякина разлетается во все стороны. Жить — значило крутые лошадиные бока, сжатые шенкелями, и карабин поперек седла, и холм, и долина, и река, и деревья вдоль берега, и дальний конец долины, и горы позади». Хемингуэй никогда не был на Кавказе и познакомиться с казаками ему не довелось, но как точно он описал станицу Горячеводскую, ее окрестности, казачий быт — просто удивительно. То же самое можно сказать и о художниках, чьи работы представлены на выставке. Не все из них знакомы с казачьей жизнью. Но им удалось создать то, что будет жить вечно и передаваться из поколения в поколение.

Акция

«Больше, чем музей» — под таким девизом прошла Всероссийская акция «Ночь музеев» в Пятигорске. Это событие, которого всегда ждут многие поклонники. Ведь оно наполняет совершенно новым, иногда даже мистическим духом все выставки, экспонаты, да и сами стены, хранящие дух времени. В этом году музей «Моя страна — моя история» впервые принял участие в масштабной акции, приготовив для гостей очень оригинальную программу.

Больше, чем музей

Автор> Татьяна Шишимер
Фото> Михаил Антоненко

Зрителей пригласили поучаствовать в игре-викторине «Исторический brainstorm». Участникам нужно было ответить на вопросы из самых разных сфер: от истории до искусства и спорта. Все, что нужно было для мозгового штурма, — команда из 10—15 человек. Те, кто не собрал нужного количества игроков, могли присоединиться к уже готовой сборной.

— Мы рады впервые принять участие в этой акции, — рассказала заведующая МВК «Моя страна — моя история» Яна Скрипник. **— Предложенный нами формат нашел широкий отклик у жителей Кавминвод. Участники игры «Исторический brainstorm» подавали заявки заранее. Вопросы и на логику, и на эрудицию. Для победителей и призеров мы подготовили подарки от спонсоров. Но самый большой приз — это наша музыкальная часть.**

А творческим блоком стал сольный концерт экс-подопечного продюсера Максима Фадеева — скрипача Павла Дедера. Он исполнил современную инструментальную музыку.

Раунд один назывался «Суеверия и ритуалы». Во втором — участники угадывали по картинкам предметы из прошлого. В третьем — отвечали на вопросы из раздела «Секретные материалы». Игра проходила в очень позитивной атмосфере. В итоге победу разделили команды «Перспектива» и «Бештау».

В рамках акции «Ночь музеев» культурную программу также подготовили Государственный музей-заповедник М. Ю. Лермонтова и Пятигорский краеведческий музей. Гостей усадьбы ждала концертная программа с участием обладателя специального приза жюри Всесоюзного конкурса вокалистов имени М. И. Глинки Батыра Алиева, заслуженной артистки РФ Ирины Комленко, музыкальные номера в исполнении преподавателей и студентов Ставропольского краевого музыкального колледжа им. В. И. Сафонова и квартета гитаристов «Серебряная струна». Вечерняя программа в краеведческом музее включала мастер-класс по мыловарению. Участники ночной программы прошли по ступеням природного и научного прогресса, а также по уникальной музейной лестнице, являющейся объектом культурного наследия, знакомясь в ходе этого с музейными раритетами и иными привлекательными материалами. Завершилась здесь музейная Ночь необычной творческой программой, подготовленной членами возрожденного Кавказского горного общества в Пятигорске.

Слово — участникам

Татьяна Жукова, команда «Цыгане»:
— У нас большая команда. В нее входят наша семья и друзья. Честно говоря, к игре мы не готовились, но очень любим историю. Мы каждый год посещаем мероприятия в рамках акции «Ночь музеев» в Пятигорске. После этой игры хотим успеть еще зайти и в другие музеи города, посмотреть, что у них за программа.

Николай Питунов, команда «220 Вольт»:
— Для участия в игре нас пригласили друзья, так что мы с супругой оказались здесь спонтанно. Но, вообще, мы любим такие события, посещаем многие городские мероприятия. Подготовиться, конечно, мы не успели, так что надеемся на свою эрудицию и удачу.

Из первых уст

Дмитрий Ворошилов: «О власти судят по делам»

Этой весной исполняется год, как у Пятигорска новый мэр. О развитии города, вакцинации, грядущих выборах и социальных сетях — в интервью Дмитрия Ворошилова газете «Пятигорская правда»

Факт

В 2020 году Пятигорск отремонтировал дорожное покрытие 45 улиц, в этом году ремонту подлежат 20. Запланирован масштабный латочный ремонт. Несколько лет в городе не было ремонта дорог с гравийным покрытием — в этом году их также ждет реконструкция.

Автор> Мария Гулевская

— Дмитрий Юрьевич, Вас уже окрестили «народным» мэром: с самого начала работы Вы в очень близком контакте с горожанами — всегда на связи, всегда в доступе. И лично, и в социальных сетях. Не устаете от такой публичности?

— Живу обычной жизнью, как и до того, как стал мэром. Всегда во все старался вникать лично, использовать время максимально эффективно, так что мой жизненный график не поменялся. Что до социальных сетей — они, конечно, повысили «градус» общения. Но здесь самым важным считаю скорость реакции. Моя цель — чтобы люди знали: пишут, «кричат» не в бездну, из которой нет ответа. Конечно, я не всегда отвечаю «да, сделаю, будет», лишь бы понравилось то, что говорю. Довольно часто от меня слышат «нет». Иногда потому, что точно знаю, что город не в состоянии это решить, иногда — человек не прав, претензия безосновательна. Но я всегда называю вещи своими именами. И такую честность горожане ценят. Пишут: «спасибо за ответ», даже тогда, когда это не то, что они хотели бы услышать.

— Многие горожане убедились: ваш «Инстаграм» — мощное средство решения проблем. Остальные чиновники не скучают? Им хватает дел?

— Поверьте, хватает. Ведь вся важнейшая работа в городе — плановая. Это касается абсолютно всего: ЖКХ, дорог, подготовки к осенне-зимнему периоду, социалки. Мой директ скорее для тех случаев, которые не попадают в систему. Хотя, конечно, социальные сети здорово все перевернули. Вот, например, заметил кто-то кражу крышки люка. Что было? Пока человек напишет бумажное заявление, пока с ним поработают, пока съездят-проверят. Хорошо, если не неделя прошла. А сейчас от публикации поста до решения проблемы бывает и несколько минут. Результат один, но такая оперативность иногда дорогого стоит.

— Сегодняшней командой городской администрации довольны?

— Команда — живой организм и конечно, меняется. По каким-то направлениям у нас прогресс — улучшения есть, руководители явно на своих местах. Где-то мы еще в поиске нужных людей. Так или иначе, мы уже провели муниципальную реформу, на одного зама стало меньше, некоторые объединили свои функции с руководством управлениями, общий штат тоже сократился. Да, нагрузка на сотрудников возросла, но еще никто мне не сказал: «Мне сложно, я ухожу». Всегда рад тем, у кого получается быть хорошим управленцем, и без сожаления расстаюсь с теми, кто работать не умеет или не хочет.

— Год назад Вас называли «антикризисным главой» — уж в очень сложный момент Вы заступили на пост: пандемия, локдаун, проблемы с бюджетом. А сейчас кем себя ощущаете?

— Не сказал бы, что тогда чувствовал свою «антикризисность». Считаю, что пришел в тот момент, когда экономические и социальные проблемы по ряду причин достигли пика, и их просто нужно было решать: планомерно, последовательно, по направлениям. Так и сделали. Проанализировали возможность участия города во всех госпрограммах, оперативно занялись документацией. Важно было показать результат — что доверенные нам бюджетные деньги не улетают «в космос», а оборачиваются конкретными улучшениями. Мы стали одними из первых в крае, кто начал работу по программе «Комфортная городская среда», и единственными, кто этот год закончил 1 мая — открыли новые скверы, которые очень нравятся жителям нашего города и отдыхающим. Так же заявляем о себе и в ремонте уличной и дорожной сети. Порядка пяти проектов готовим по местным инициативам: начали с Музыкального сквера на Сельской, на подходе — Горячеводск. По реализации проектов на средства курортного сбора тоже идем одними из первых: к 1 июля сдадим готовые общественные пространства в районе ЗАГСа. Этот год научил нас главному — проявлять инициативу, видеть и правильно оценивать возможности и грамотно их реализовывать.

— Трудно представить, что еще год назад мы жили в пропускном режиме: пустые улицы, закрытые магазины. Сегодня в городе почти не встретишь людей в масках — пятигорчане явно чувствуют себя в безопасности.

— Да, но это обманчивое спокойствие. Эта история не закончилась. Мы вышли из пандемии, но угроза не перестала быть такой же реальной, достаточно посмотреть, что происходит в других странах. Сегодня у нас есть способ преодолеть проблему раз и навсегда — вакцинация, но не все горожане это понимают. Заставить человека сделать прививку не можем, ведем разъяснительную работу. Но общий уровень вакцинации недостаточен. Многих, перенесших болезнь, до сих пор спасает иммунитет. Но он, к сожалению, не навсегда. Сейчас мы стоим перед выбором: или раз за разом снова проходить этот кошмар — подъем-плато-спад, и не известно, сколько еще человек погибнет. Или мы сформируем общий иммунитет, который позволит нам дышать спокойно, сделает опасный вирус обыденным, банальным «гриппом». Поэтому призываю каждого сделать прививку, поставить точку в пандемии.

— Городские учреждения здравоохранения вошли в обычный режим работы?

— По большей части, да. Наш роддом пережил очень сложный период в пандемию, но уже перестал быть ковидным госпиталем, частично из этого формата выходит и городская больница. Сегодня лечением больных с коронавирусной инфекцией занимаются, в основном, Госпиталь ветеранов войны и инфекционная больница — медики этих учреждений все еще на боевом посту. Город сократил ковидные койко-места, но продолжает поддерживать резерв — на случай, если ситуация изменится в худшую сторону. Постепенно возвращаемся к «доковидным» планам: ждем начала ремонта в роддоме и детской больнице, реконструкции поликлиники № 3.

— Сезон только начался, а в городе — настоящий туристический аншлаг. Кажется, такого количества гостей у нас не было последние лет тридцать. Готов Пятигорск к такой нагрузке?

— Рост нагрузки сильнее всего ощущают наши сфера обслуживания и ЖКХ — только периодичность уборки и очистки улиц выросла в разы. Конечно, пришлось существенно перестроить работу городских служб. Но мы не зря в прошлом году меняли городскую инфраструктуру: в центре появилось много новых объектов — Емануелевский парк, Игнатьевский сквер, сквер Толстого. Парк Победы в Новопятигорске стал не менее популярным местом отдыха. Условно говоря, гостям города не обязательно больше толпиться только в «Цветнике», хотя, конечно, благодаря нашему зеленстрою сегодня это настоящий парковый шедевр. Но в Пятигорске теперь много мест, которые стоит посмотреть. Мы активно планируем событийный туризм — сейчас идет фестиваль «КАРДО», ждем Лигу КВН, в День России организуем богатую программу — гости города могут выбрать разное время для визитов. Развитие туризма дает доход санаторно-курортному комплексу, сопутствующим видам деятельности, торговле, общепиту. Приезжающие оставляют у нас деньги, поддерживают экономику города. С этим надо не бороться, а разумно развивать.

— Чем краше становится город, тем сильнее бросаются в глаза изъяны — уродливые долгострои: «Космос», Универсам...

— Все так, но эти объекты частные, и закон на стороне их владельцев. Мы помним историю, когда начальник управления архитектуры города отказался продлевать разрешение на строительство «Космоса», а прокуратура возбудила против него уголовное дело — за препятствование предпринимательской деятельности. Все понимают, что эти строения уродуют город, но реальных инструментов противодействия нет. Нужно принципиально новое решение на уровне законодательства. Например, норма, которая давала бы владельцу долгостроя четкие сроки: не можешь завершить работы — передавай «коробку» муниципалитету. Возможно, после выборов вновь сформированный федеральный парламент примет решения, которые позволят городам идти по такому жесткому пути. Другого выхода пока нет.

— В летний период фокус внимания — на Новопятигорском озере. Это отличная территория для отдыха, настоящая зона развития. Как дальше будет благоустраиваться озеро?

— Планы глобальные: подготовлен проект дальнейшей реконструкции парка, на озере появятся новая дамба, спускные каналы, отстойники. Вокруг — пешеходная и велодорожка. Будем благоустраивать зону вокруг детского пляжа: там появятся детские площадки, большой скейтпарк, туалеты, пост полиции, медпункт. Планируем, что работы пройдут по госпрограмме развития КМВ, с нашей стороны проект готов на все 100%.

— И гости города, и жители ждут решения транспортных проблем: обновления нужны и трамвайному парку, и автоперевозчикам.

— С нового года мы передали полномочия по транспортному обслуживанию города в край. Много времени ушло на оргвопросы, всего месяц назад было создано ГУП «Трамвайный парк», поэтому и изменений существенных пока нет. Что касается маршруток и автобусов — краевой

Миндор через месяц будет проводить конкурс на обслуживание муниципальных маршрутов. Надеюсь, что по его результатам в городе появятся более качественные перевозчики, уровень обслуживания станет лучше. Дождемся результатов, посмотрим, что получилось. Если у горожан будут нарекания — вместе с Миндором поработаем над качеством.

— В сентябре в стране пройдут масштабные выборы. Пятигорск — не исключение. С результатами голосования напрямую будет связано и дальнейшее развитие города. Недавно Вы резко высказались: считаете, что в депутаты должны идти исключительно деятельные люди. Чего ждете от грядущих выборов?

— Если говорить о муниципальных выборах, точно НЕ хотел бы видеть в числе депутатов тех, кто говорит: «Меня выбрали, отлично, теперь дайте денег, я пойду решать задачи». Статус депутата — лучшая награда от горожан для того, кто и сам готов горы свернуть ради людей. Возможно, раньше ситуация была другой, но сейчас достаточно инструментов, чтобы делать жизнь избирателей лучше. Та же программа местных инициатив дает возможность муниципалитету дополнительно реализовывать до трех проектов в год — было бы желание. Был бы тот, кто возьмет на себя организационные моменты: сход граждан, принятие решений, заполнение документов, поиск софинансирования. Это сложно, но именно такая работа и должна быть основной точкой приложения сил депутатов, досконально знающих нужды тех, кого они представляют. Ежегодно каждый депутат получает из бюджета города на исполнение наказов избирателей 500 000 рублей. Эти деньги — для решения срочных и горящих проблем округа и должны попадать в правильные руки. Верю, что Дума сформируется инициативными людьми, которые будут в постоянном контакте с жителями своих округов, будут болеть их интересами. Понятно, что работа депутатов не избавит город от глобальных проблем, но за следующие 5 лет каждый представитель Думы города сможет набрать в свое «портфолио» серьезный пакет важных дел. Горожане, без сомнения, это оценят. Ведь о власти судят по делам.

Факт

Город поддерживает социальные программы для жителей. «Социальная карта», «Социально-курортная карта», «Социально-медицинская карта» в 2021 году получат новый импульс развития.

Итоги

Лермонтов нашего времени

В Пятигорске подвели итоги Международной научной конференции «М. Ю. Лермонтов в контексте литературы и культуры народов Евразии». В рамках форума состоялись театрализованная экскурсия по музею и поездка по лермонтовским местам Пятигорска и Кисловодска. Работа секций включала интересные сообщения, было много споров, обсуждений. Все получили истинное интеллектуальное наслаждение. А одна из участниц призналась: изучает творчество великого поэта уже дольше, чем сам он прожил на этом свете. И не может остановиться….

Автор> Наталья Тарасова
Фото> Михаил Антоненко

Ирина Сафарова, директор Государственного музея заповедника М. Ю. Лермонтова, вновь приветствовала гостей в том самом зале Дома Алябьева, где научные конференции проходят традиционно и где сегодня разместилась экспозиция работ кинохудожника Сергея Филенко к самому загадочному лермонтовскому произведению «Штосс». Так что и атмосфера царила соответствующая. А прежде чем предоставить слово модераторам, Ирина Вячеславовна вручила подарки людям, внесшим особый вклад в научное лермонтоведение в рамках нынешнего форума, — великолепные альбомы Сергея Филенко к произведениям Лермонтова. Как известно, художник буквально влюблен в творчество поэта, которым в Пятигорске дышит все…

Отличие лермонтовской конференции сегодняшнего дня — возможность участия в режиме онлайн. Приветствие директора Дома-музея Лермонтова из Москвы Сергея Шаулова также прозвучало по видеосвязи. А **Елена Кривецкая,** ответственная за работу онлайн-секции, рассказала, что творческим дебатам удаленный режим — часовые пояса, пространство и время — не помеха. Те, кто не смог присутствовать лично, все равно войдут в историю конференций со своими докладами. Кстати, работа секции продолжалась пять с половиной часов…

Четыре часа лету до Москвы и два часа до Пятигорска (а если бы поездом — пять суток) из Кемерова — такой путь проделала Людмила Ходанен, профессор кафедры русской литературы и фольклора Кемеровского госуниверситета. По ее признанию, фраза «Лермонтов больше неинтересен» может разбить сердце. В то же время участники пришли к мнению практически единодушному: представить культурное пространство сегодняшнего дня без Лермонтова невозможно. Он не просто нужен, он необходим. Он живет в нашем культурном коде, мы говорим его словами, мыслим с его позиций. И нам необходимо искать новые формы с тем, чтобы говорить о нем. Важно также, что на конференции прозвучали и доклады молодых, и научные исследования известных лермонтоведов — своеобразные мастер-классы, подкрепленные фактами, анализом, ссылками. И, как было отмечено на итоговом заседании, именно эти традиции лермонтовской научной школы необходимо продолжать, чтобы не утратить Лермонтова.

Однако

Неизменный участник научных конференций в Пятигорске с 1966 года, профессор Владимир Захаров каждый раз открывает для себя что-то интересное. Корифей лермонтоведения поделился размышлениями на тему белых пятен в исследованиях знаменитых предшественников с участниками Международной научной лермонтовской конференции — 2021: «Нам необходимо постоянно что-то пересматривать хотя бы со времен советского периода, когда многое было запрещено с позиций марксизма-ленинизма. Многие исследования той поры так и не увидели свет. Тот же «Лермонтовский Пятигорск» Недумова был во многих местах вымаран редактором. До сих пор не опубликована кандидатская диссертация Виктора Мануйлова. А рукописи сохранились…»

Слово — участникам

Ольга Миллер, лермонтовед, полвека проработала в библиотеке Пушкинского дома, где заведовала лермонтовским кабинетом, Санкт-Петербург:

— В пятигорских научных конференциях участвую много лет. В этот раз меня поразил доклад старшего научного сотрудника Государственного музея-заповедника М. Ю. Лермонтова Екатерины Сосниной «Мистический флер «нечестивых» записок Е. А. Сушковой». Эти записки современницы поэта знакомы всем лермонтоведам. А вот насколько им можно доверять, оказывается, большой вопрос. Я же в своем докладе хотела бы исправить одно заблуждение относительно взаимоотношений Лермонтова с его современником писателем Владимиром Сологубом. Дело в том, что на этот счет появились разноречивые мнения, и мне бы хотелось приблизиться к истине…

Юлия Иващенко, научный сотрудник Музея-заповедника «Тарханы»:

— Нам очень приятно, что нас позвали в Пятигорск на эту конференцию. Я выступала с сообщением о том, что в наших фондах хранятся переводы Лермонтова на иностранные языки, очень важные для нас и достаточно редкие. Эта конференция очень насыщенная, я привезу все ее наработки домой. Вообще поездка волнительная. И путь длинный. Но главное — как тебя встречают. А принимали нас очень хорошо.

Ольга Болычева, заведующая литературно-драматической частью Калининградского областного музыкального театра, привезла проект мистического музыкального спектакля «Лермонтов», а пятигорскому музею-заповеднику — платье одной из героинь в подарок:

— Я никогда не была лермонтоведом. Любила Лермонтова, но глубоко не изучала. Пришла к нему нечаянно и увлеклась. На Кавказе у меня есть корни. Мама долго жила в Прохладном, бабушка здесь жила. Так что эти места для меня, можно сказать, вторая родина. Тем не менее проект «Лермонтов» был непростым. Ведь в Калининграде на слуху Гофман и Кант. Это наши бренды, под которые и выделяются деньги. Организаторы боялись, что народ на спектакль не пойдет. Но публика пошла. Наша постановка имела большой успех и у школьников, и у взрослых зрителей. Сюжет пьесы вымышленный, но я использовала реальные письма и воспоминания Михаила Юрьевича Лермонтова. Действие происходит в Пятигорске, куда по поручению бабушки поэта приезжает молодой офицер Палин, чтобы расследовать его гибель. А сам Лермонтов является в образе призрака… Мы рассматриваем возможность взаимных гастролей с местным потрясающим театром оперетты (ведь наш спектакль музыкальный!) или предоставления городской площадки для постановки спектакля. Если все получится, думаю, пятигорскому зрителю он понравится.

Тем временем

Участники Международной лермонтовской научной конференции, прибывшие в Пятигорск со всех уголков России, конечно же, увезут с собой самые прекрасные воспоминания о лермонтовской земле. И у пятигорчан в условиях ограничения поездок в страны заморские есть замечательная возможность посмотреть в отпускное время родную страну.

В первую очередь хорошо бы побывать в Пензенской области, в Музее-заповеднике «Тарханы», расположенном в деревне Лермонтово. Именно здесь располагалось имение Елизаветы Алексеевны Арсеньевой, любимой бабушки Михаила Лермонтова, где сам поэт провел 13 лет жизни и куда впоследствии был перевезен из Пятигорска его прах.

Но если кому-то из читателей этот путь покажется дальним, советуем посетить живописную и богатую чешуйчатыми всех мастей дельту великой Волги, столицу края Астрахань, ее величественный Кремль, Набережную, Успенский кафедральный собор, Белую мечеть, памятники Чистильщику, Осетру, Даме с собачкой и другие достопримечательности.

Парк Победы с его интереснейшими арт-объектами, художественный музей им. Радищева, Лимонарий, мемориал «Журавли» можно посмотреть в другом городе на Волге — Саратове. Отметку «Нулевой километр Золотого кольца» путешественники обнаружат в Ярославле, а кроме того, смогут полюбоваться фонтанами на Стрелке, посетить старинные храмы и монастыри, сделать селфи на фоне скульптуры Кошки.

В Костроме вас ждут не только церкви и монастырские комплексы, но и знаменитые Костромские торговые ряды, Сусанинская площадь, памятник самому Ивану Сусанину, а также памятник Собаке и памятник домашним животным, пострадавшим в автокатастрофах… Итак, лето на пороге! Пора подумать о том, чтобы провести его интересно и с пользой!

ИЗВЕЩЕНИЕ О ПРОВЕДЕНИИ АУКЦИОНА 29.06.2021 г.

МУ «Управление имущественных отношений администрации г.Пятигорска» (далее — организатор аукциона), в соответствии с постановлением администрации города Пятигорска от 14.05.2021 г. № 1460 «О проведении аукциона на право заключения договора аренды земельного участка, расположенного по адресу: Российская Федерация, Ставропольский край, г. Пятигорск, ул. Пальмиро Тольятти, примерно в 10 м по направлению на восток от ориентира.

Ориентир: Ставропольский край, город-курорт Пятигорск, ул.Пальмиро Тольятти, 42, с видом разрешенного использования: магазины».

Земельный участок находится в собственности муниципального образования города-курорта Пятигорска.

Перечень земельных участков

№ лота	Наименование	Местоположение земельного участка	Площадь ($м^2$)	Начальная цена предмета аукциона (ежегодный размер арендной платы), без НДС (руб.)	«Шаг» аукциона, (руб.)	Размер задатка (руб.)	Срок аренды	Примечание
1	2	3	4	5	6	7	8	9
1.	Земельный участок из земель населенных пунктов, кадастровый номер 26:33:080138:413 в границах, указанных в кадастровом паспорте земельного участка, с видом разрешенного использования: магазины	Российская Федерация, Ставропольский край, г. Пятигорск, ул. Пальмиро Тольятти, примерно в 10 м по направлению на восток от ориентира. Ориентир: Ставропольский край, город-курорт Пятигорск, ул. Пальмиро Тольятти, 42	490	347 210	10 000	347 210	30 месяцев	Земельный участок полностью расположен в границах зоны с реестровым номером 26: 33-6.118 от 17.02.2012, ограничение использования земельного участка в пределах зоны: На территории второй зоны запрещается размещение объектов и сооружений, не связанных непосредственно с созданием и развитием сферы курортного лечения и отдыха, а также проведение работ, загрязняющих окружающую природную среду и приводящих к истощению природных лечебных ресурсов, в том числе: строительство новых и расширение действующих промышленных объектов, производство горных и других работ, не связанных непосредственно с освоением лечебно-оздоровительной местности, а также с развитием и благоустройством курорта; строительство животноводческих и птицеводческих комплексов и ферм, устройство навозохранилищ; размещение складов ядохимикатов, минеральных удобрений и горючесмазочных материалов; строительство транзитных автомобильных дорог; размещение коллективных стоянок автотранспорта без соответствующей системы очистки от твердых отходов, отработанных масел и сточных вод; строительство жилых домов, организация и обустройство садово-огороднических участков и палаточных туристических стоянок без централизованных систем водоснабжения и канализации; размещение кладбищ и скотомогильников; устройство поглощающих колодцев, полей орошения, подземной фильтрации и накопителей сточных вод; складирование и захоронение промышленных, бытовых и сельскохозяйственных отходов; массовый прогон и выпас скота (кроме пастбищ, обеспечивающих организацию кумысолечения); использование минеральных удобрений и навозных стоков, применение ядохимикатов при борьбе с вредителями, болезнями растений и сорняками, использование химических методов с эвтрофикацией водоемов; сброс сточных и дренажных вод в водные объекты (за исключением сброса очищенных вод через специальные глубоководные выпуски), а также другие виды водопользования, отрицательно влияющие на санитарное и экологическое состояние этих объектов; вырубка зеленых насаждений, кроме рубок ухода за лесом и санитарных рубок, и другое использование земельных участков, лесных угодий и водоемов, которое может привести к ухудшению качества или уменьшению количества природных лечебных ресурсов лечебно-оздоровительной местности и курорта федерального значения, вид/наименование: Вторая зона округа санитарной охраны г. Пятигорска (зона ограничений), тип: Санитарный разрыв (санитарная полоса отчуждения), дата решения: 09.07.1985, номер решения: 300, наименование ОГВ/ОМСУ: Совет Министров РСФСР. Сведения об ограничениях права на объект недвижимости, обременениях данного объекта, не зарегистрированных в реестре прав, ограничений прав и обременений недвижимого имущества: вид ограничения (обременения): ограничения прав на земельный участок, предусмотренные статьями 56, 56.1 Земельного кодекса Российской Федерации; срок действия: с 18.01.2021; реквизиты документа-основания: постановление Совета Министров РСФСР «Об установлении границ и режима округа санитарной охраны курортов Ессентуки, Железноводск, Кисловодск и Пятигорск в Ставропольском крае» от 09.07.1985 № 300 выдан: Совет Министров РСФСР. Сведения, необходимые для заполнения раздела: 4 — Сведения о частях земельного участка, отсутствуют.

Начальник Управления Г. В. Кочетов

Земельный участок имеет следующие предельные параметры разрешенного строительства:

Правила землепользования и застройки, утверждены решением Думы города Пятигорска от 12 ноября 2014 года № 35-47 РД (публикация — «Пятигорская правда», № 199-201, 13.11.2014г.), в редакции решения Думы города Пятигорска от 24.09.2020 года № 39-59 РД, испрашиваемый земельный участки входит в зону «Ж-3» — Среднеэтажная жилая застройка, в которой размещение магазинов относится к основному виду разрешенного использования земельного участка.

Предельные (минимальные и (или) максимальные) размеры земельных участков и предельные параметры разрешенного строительства, реконструкции объектов капитального строительства:

1. Предельные (минимальные и (или) максимальные) размеры земельных участков, в том числе их площадь

для жилой застройки с кодом 2.5 минимальная и максимальная площади земельных участков — не подлежат установлению;

для объектов с кодом 2.7.1, 4.9 минимальная и максимальная площади земельных участков — не подлежат установлению;

для размещения линейных объектов с кодом 3.1.1 — не подлежат установлению;

для объектов с кодами 3.1.2, 3.2.2, 3.2.3, 3.2.4, 3.3, 3.4.1, 3.5.1, 3.6.1, 3.8.1 минимальная и максимальная площади земельных участков — в соответствии с параметрами зоны «Ос»;

для объектов с кодами 4.1, 4.4, 4.5, 4.6, 5.1.2 минимальная и максимальная площади земельных участков — в соответствии с параметрами зоны «Од».

Для объектов условно разрешенного вида использования земельных участков:

для жилой застройки с кодом 2.1.1, 2.3 минимальная и максимальная площади земельных участков — в соответствии с параметрами зоны «Ж-2»;

для жилой застройки с кодом 2.6 минимальная и максимальная площади земельных участков — в соответствии с параметрами зоны «Ж-4»;

для объектов с кодами 3.4.2, 3.5.2, 3.9.1, 3.10.1, 9.3 минимальная и максимальная площади земельных участков — в соответствии с параметрами зоны «Ос»;

для объектов с кодами 4.7, 4.8.1 — в соответствии с параметрами зоны «Од»;

для объектов с кодами 3.7.1 минимальная и максимальная площади земельных участков — в соответствии с параметрами зоны «Ко».

2. Минимальные отступы от границ земельных участков в целях определения мест допустимого размещения зданий, строений, сооружений, за пределами которых запрещено строительство зданий, строений, сооружений:

для жилой застройки с кодом 2.5 — 6 м;

для объектов с кодом 2.7.1, 4.9 — не подлежит установлению;

для размещения линейных объектов с кодом 3.1.1 — не подлежат установлению;

для объектов с кодами 3.1.2, 3.2.2, 3.2.3, 3.2.4, 3.3, 3.4.1, 3.5.1, 3.6.1, 3.8.1— в соответствии с параметрами зоны «Ос»;

для объектов с кодами 4.1, 4.4, 4.5, 4.6, 5.1.2 — в соответствии с параметрами зоны «Од».

Для объектов условно разрешенного вида использования земельных участков:

для жилой застройки с кодом 2.1.1, 2.3 — в соответствии с параметрами зоны «Ж-2»;

для жилой застройки с кодом 2.6 — в соответствии с параметрами зоны «Ж-4»;

для объектов с кодами 3.4.2, 3.5.2, 3.9.1, 3.10.1, 9.3 — в соответствии с параметрами зоны «Ос»;

для объектов с кодами 4.7, 4.8.1 — в соответствии с параметрами зоны «Од»;

для объектов с кодами 3.7.1 — в соответствии с параметрами зоны «Ко».

3. Предельное количество этажей или предельная высота зданий, строений, сооружений:

максимальное количество этажей — 8 надземных этажей;

минимальное количество этажей — 5 надземных этажей.

Для строительства объектов условно разрешенного вида использования максимальное количество этажей — 5 надземных этажей.

4. Максимальный процент застройки в границах земельного участка, определяемый как отношение суммарной площади земельного участка, которая может быть застроена, ко всей площади земельного участка:

для жилой застройки с кодом 2.5 — 50 %;

для объектов с кодами 2.7.1, 4.9 — не подлежит установлению;

для размещения линейных объектов с кодом 3.1.1 — не подлежит установлению;

для объектов с кодами 3.1.2, 3.2.2, 3.2.3, 3.2.4, 3.3, 3.4.1, 3.5.1, 3.6.1, 3.8.1— в соответствии с параметрами зоны «Ос»;

для объектов с кодами 4.1, 4.4, 4.5, 4.6, 5.1.2 — в соответствии с параметрами зоны «Од».

Для объектов условно разрешенного вида использования земельных участков:

для жилой застройки с кодами 2.1.1, 2.3 — в соответствии с параметрами зон «Ж-2»;

для жилой застройки с кодом 2.6 — в соответствии с параметрами зон «Ж-4»;

для объектов с кодами 3.4.2, 3.5.2, 3.9.2, 3.10.1, 9.3 — в соответствии с параметрами зоны «Ос»;

для объектов с кодами 4.7, 4.8.1 — в соответствии с параметрами зоны «Од»;

для объектов с кодами 3.7.1 — в соответствии с параметрами зоны «Ко».

5. Ограничения использования земельных участков и объектов капитального строительства, устанавливаемые в соответствии с законодательством Российской Федерации.

Во встроенных или пристроенных к дому помещениях общественного назначения не допускается размещать специальные магазины строительных материалов, магазины с наличием в них взрывоопасных веществ и материалов, а также предприятия бытового обслуживания, в которых применяются легковоспламеняющиеся жидкости (за исключением парикмахерских, мастерских по ремонту часов, обуви и т.д.).

Требуемое число машино-мест для хранения и паркования легковых автомобилей следует принимать в соответствии с требованиями таблицы:

Тип жилого дома по уровню комфорта	Хранение автотранспорта, машиномест на квартиру
1 Бизнес-класс	2,0
2 Экономкласс	1,2
3 Муниципальный	1,0
4 Специализированный	0,7

Примечания:

1. Допускается предусматривать сезонное хранение 10% парка легковых автомобилей в гаражах, расположенных за пределами селитебных территорий поселения.

2. При определении общей потребности в местах для хранения следует учитывать и другие индивидуальные транспортные средства (мотоциклы, мотороллеры, мотоколяски, мопеды, велосипеды) с приведением их к одному расчетному виду (легковому автомобилю) с применением следующих коэффициентов:

мотоциклы и мотороллеры с колясками, мотоколяски — 0,5;

мотоциклы и мотороллеры без колясок — 0,28;

мопеды и велосипеды -0,1.

Условия подключения к сетям и плата за подключение определены в технических условиях:

Технические условия на подключение
к системе водоснабжения и водоотведения
Наименование объекта: магазины
Место расположения объекта: г. Пятигорск, ул. Пальмиро Тольятти, 42 Кадастровый номер земельного участка: 26:33:080138:413
Заказчик (наименование организации, ФИО): Администрация г. Пятигорска

Площадь земельного участка— 490 м2

1. Предельная свободная мощность существующих сетей: — водоснабжения и водоотведения — 6 $м^3$/сутки;

2. Максимальная нагрузка в возможных точках подключения к сетям: водоснабжения и водоотведения — 6 $м^3$/сутки,

3. Срок подключения объекта капитального строительства определяется договором о подключении с правообладателем земельного участка. Срок действия настоящих технических условий 3 года со дня их выдачи.

4. Для проектирования и строительства сетей водоснабжения и водоотведения объекта капитального строительства правообладателю земельного участка необходимо обратиться в ГУП СК «Ставрополькрайводоканал» с заявлением и требуемыми приложения в соответствии с п.8 «Правил определения и предоставления технических условий подключения объекта капитального строительства к сетям инженерно-технического обеспечения», утвержденных Постановлением Правительства РФ от 13.02.2006 г. № 83. для получения технических условий на подключение проектируемого объекта к системе водоснабжения и водоотведения ГУП СК «Ставрополькрайводоканал».

5. Информация о плате подключения объекта:

Размер платы за подключаемую к централизованной системе водоснабжения и водоотведения указывается при заключении договора о подключении (технологическом присоединении) к централизованной системе холодного водоснабжения и (или) водоотведения ГУП СК «Ставрополькрайводоканал» по формуле 50 «Методических указаний по расчету регулируемых тарифов в сфере водоснабжения и водоотведения», утвержденных приказом Федеральной службы по тарифам от 27.12.2013 № 1746-э на основе двух ставок тарифов— ставки тарифа за подключаемую нагрузку водопроводной или канализационной сети и ставки тарифа за протяженность водопроводной или канализационной сети, утвержденных постановлением региональной тарифной комиссии Ставропольского края от 19.12.2018 № 58. Окончательная стоимость работ по подключению объекта к сетям водоснабжения и водоотведения определяется расчетом с учетом объема водопотребления и водоотведения, протяженности, диаметров подводящего водовода, отводящего канализационного коллектора и прописывается в договоре на подключение (технологическое присоединение).

Директор филиала ГУП СК
«Ставрополькрайводоканал»
«Кавминводоканал» Д. Б. Низамутдинов

АКЦИОНЕРНОЕ ОБЩЕСТВО
«ПЯТИГОРСКГОРГАЗ»
от 09.02.2021 г. № 9/01-2

О предоставлении информации
(перенаправлено в АО «Пятигорскгоргаз»)

АО «Газпром газораспределение Ставрополь» (далее — Общество) рассмотрело запрос администрации г. Пятигорска и сообщает следующее.

В настоящее время Общество осуществляет подключение объектов капитального строительства к сетям газоснабжения, а также производит расчет платы за технологическое присоединение газоиспользующего оборудования к газораспределительным сетям на территории Ставропольского края, исключительно в соответствии со ст. 23.2. главы VI Федерального закона «О газоснабжении в Российской Федерации» от 31.03.1999 № 69-ФЗ; «Правилами подключения (технологического присоединения) объектов капитального строительства к сетям газораспределения» (далее — Правила) утвержденные постановлением Правительства Российской Федерации от 30.12.2014 № 1314; «Основными положениями формирования и государственного регулирования цен на газ, тарифов на услуги по его транспортировке и платы за технологическое присоединение газоиспользующего оборудования к газораспределительным сетям на территории Российской Федерации» (далее — Основные положения), утвержденные постановлением Правительства Российской Федерации от 29 декабря 2000 г. № 1021; «О государственном регулировании цен на газ и тарифов на услуги по его транспортировке на территории Российской Федерации»; «Методическими указаниями по расчету размера платы за технологическое присоединение газоиспользующего оборудования к сетям газораспределения и (или) стандартизированных тарифных ставок, определяющих ее величину» (далее — Методические указания), утвержденные приказом ФАС России от 16.08.2018 № 1151/18; Постановлением региональной тарифной комиссии Ставропольского края от 28.12.2018 г. № 61/1 (далее — Постановление РТК СК).

В соответствии с требованиями пункта 6 раздела II вышеуказанных Правил, в целях определения технической возможности подключения (технологического присоединения) объекта капитального строительства к сети газораспределения заявитель направляет исполнителю запрос о предоставлении технических условий в соответствии с требованиями пункта 7, 8 Правил.

В соответствии с пунктом 29 Правил, срок действия технических условий, выдаваемых на основании запроса о предоставлении технических условий, составляет 70 рабочих дней.

Обращаю Ваше внимание, что при направлении заявителем в адрес исполнителя заявки на подключения объекта капитального строительства, в соответствии с требованиями пунктов 61, 65, 69 Правил, и заключении договора о подключении, срок действия технических условий, которые являются приложением и неотъемлемой частью договора, определяется в соответствии со сроком осуществления мероприятий, указанных в договоре о подключении объекта капитального строительства к сети газораспределения.

В соответствии с пунктами 85, 85(1) Правил, срок осуществления мероприятий по подключению не может превышать:

а) 9 месяцев — для заявителей первой категории в случае, если мероприятия по подключению (технологическому присоединению) осуществляются без получения исполнителем в соответствии с законодательством Российской Федерации или законодательством субъекта Российской Федерации разрешения на строительство;

б) 1 год — для заявителей первой категории, за исключением случая, указанного в подпункте а) настоящего пункта;

в) 1,5 года — для заявителей второй категории, если иные сроки (но не более 3 лет) не предусмотрены инвестиционной программой или соглашением сторон;

г) 2 года — для заявителей, оплата за технологическое присоединение которых устанавливается по индивидуальному проекту, а также для заявителей третьей категории, если иные сроки (но не более 4 лет) не предусмотрены инвестиционной программой или соглашением сторон.

В случае если требуется только фактическое присоединение, срок осуществления мероприятий по подключению не может превышать даты подписания акта о готовности сетей газопотребления и газоиспользующего оборудования объекта капитального строительства к подключению (технологическому присоединению):

а) 3 месяца для случаев, когда подключение (технологическое присоединение) осуществляется в существующую сеть газораспределения исполнителя диаметром не менее 250 мм под давлением не ниже 0,3 МПа;

б) 10 рабочих дней в иных случаях.

Согласно информации указанной в запросе администрации и в Приложении к запросу месторасположение земельного участка — СК г. Пятигорск, ул. П. Тольятти, 42; ориентировочное расстояние от земельного участка до газопровода — 58 м.; максимальный часовой расход газа — 7,88 $м^3$; размер платы за технологическое присоединение газоиспользующего оборудования в зависимости от протяженности газопровода-ввода (58 м) (Приложение 1 к Постановлению РТК СК), составит 259588,76 руб. (двести пятьдесят девять тысяч пятьсот восемьдесят восемь руб. 76 копеек), в т.ч. НДС 20% — 43 264,79 руб. (сорок три тысячи двести шестьдесят четыре руб. 79 копеек). При предоставлении согласия на подключения к частным газопроводам, расположенным в непосредственной близости от подключаемого объекта, стоимость подключения будет значительно снижена.

Одновременно информирую Вас, что на момент подачи собственником земельного участка заявки на подключение, размер платы за подключение может быть пересмотрен Обществом в связи с возможными изменениями технических параметров подключения и (или) действующего законодательства.

Дополнительно сообщаю, что максимальная нагрузка на существующий газопровод низкого давления ДУ-80 мм (точка подключения), от которого планируется осуществить мероприятия по подключению объекта капитального строительства к газораспределительной сети, расположенного на земельном участке с кадастровым номером 26:33:080138:413, по адресу: Ставропольский край, г. Пятигорск, ул. П. Тольятти, 42, предельная свободная мощность составляет 80 $м^3$/час.

Заместитель исполнительного
директора — главный инженер А.Ф. Шурыгин

ТЕХНИЧЕСКИЕ УСЛОВИЯ
для проведения аукциона
(для юридических лиц или индивидуальных предпринимателей
в целях технологического присоединения энергопринимающих устройств)

№ 66/21 «02» марта 2021 г.

АО «Пятигорскэнерго»
Администрация города Пятигорска
(на № 842/07 от 02.02.2021 г.)

1. Наименование энергопринимающих устройств заявителя: магазины.

2. Наименование и место нахождения объектов, в целях электроснабжения которых осуществляется технологическое присоединение энергопринимающих устройств заявителя: магазины, расположенные по адресу: г. Пятигорск, ул. Пальмиро Тольятти, 42 (кадастровый номер земельного участка 26:33:080138:413)

3. Предельная свободная мощность существующих сетей в данном районе: 15 кВт.

4. Максимальная нагрузка 60 кВт.

5. Для электроснабжения магазинов на данном земельном участке по уровню напряжения 0,4 кВ необходимо предусмотреть строительство трансформаторной подстанции 10/0,4 кВ, прокладку КЛ-10 кВ и КЛ-0,4 кВ.

6. Договор технологического присоединения и технические условия, как неотъемлемая часть договора технологического присоединения, будут подготовлены после обращения заявителя в сетевую организацию с предоставлением документов в соответствии с Правилами технологического присоединения энергопринимающих устройств потребителей.

7. Срок подключения энергопринимающих устройств заявителя к сетям: в соответствии с п. 166 Постановления Правительства РФ от 27.12.2004 г. № 861 (с изм.) 6 месяцев.

8. Срок действия технических условий составляет 3 года со дня заключения договора на технологическое присоединение.

9. Стоимость технологического присоединения определяется Постановлением Правительства РФ от 27.12.2004 г. № 861 и Постановлением Региональной тарифной комиссии Ставропольского края, действующим на момент подписания договора технологического присоединения.

Стоимость технологического присоединения по ставке 2021 г. составляет 47919,26 рублей.

На земельном участке проходят сети электроснабжения объектов данного района, попадающие в зону строительства и благоустройства прилегающей территории, необходимо выполнить их вынос до начала строительных работ. *Стоимость работ по выносу сетей из зоны строительства в стоимость тарифа за технологическое присоединение не входит.*

Вышеуказанная информация не является основанием для разработки проектной документации, проведения электромонтажных работ и резервирования мощности для электроснабжения объекта (до момента заключения договора технологического присоединения и получения технических условий).

Администрация города Пятигорска согласует с МУ «Управление имущественных отношений администрации города Пятигорска» вопрос выделения земельного участка для прокладки сетей электроснабжения.

10. Срок действия настоящих технических условий до 31.12.2021 г.

Главный инженер А. Н. Шарапов

Аукцион состоится в установленном законом порядке по адресу: г.Пятигорск, пл. Ленина, 2, каб. 611 в 09-20 часов 29.06.2021 г.

Заявители для участия в аукционе предоставляют Организатору аукциона следующие документы:

1) заявка на участие в аукционе по установленной в извещении о проведении аукциона форме с указанием банковских реквизитов счета для возврата задатка;

2) копии документов, удостоверяющих личность заявителя (для граждан);

3) надлежащим образом заверенный перевод на русский язык документов о государственной регистрации юридического лица в соответствии с законодательством иностранного государства в случае, если заявителем является иностранное юридическое лицо;

4) документы, подтверждающие внесение задатка (соглашение о задатке).

Заявки на участие в аукционе принимаются в установленном законом порядке ежедневно, кроме субботы, воскресенья и праздничных дней с 20.05.2021г. по 25.06.2021г. с 9-15 до 12-00 по адресу: г. Пятигорск, пл. Ленина,2, каб. 617 (тел. 39-48-25) по установленной форме.

Один заявитель вправе подать только одну заявку на участие в аукционе.

Заявка на участие в аукционе, поступившая по истечении срока приема заявок, возвращается заявителю в день ее поступления.

Заявитель имеет право отозвать принятую организатором аукциона заявку на участие в аукционе до дня окончания срока приема заявок, уведомив об этом в письменной форме организатора аукциона. Организатор аукциона обязан возвратить заявителю внесенный им задаток в течение трех рабочих дней со дня поступления уведомления об отзыве заявки. В случае отзыва заявки заявителем позднее дня окончания срока приема заявок задаток возвращается в порядке, установленном для участников аукциона.

Заявитель не допускается к участию в аукционе в следующих случаях:

1) непредставление необходимых для участия в аукционе документов или представление недостоверных сведений;

2) непоступление задатка на дату рассмотрения заявок на участие в аукционе;

3) подача заявки на участие в аукционе лицом, которое в соответствии с Земельным Кодексом РФ и другими федеральными законами не имеет права быть участником конкретного аукциона или приобрести земельный участок в аренду;

4) наличие сведений о заявителе, об учредителях (участниках), о членах коллегиальных исполнительных органов заявителя, лицах, исполняющих функции единоличного исполнительного органа заявителя, являющегося юридическим лицом, в предусмотренном статьей 39.12. ЗК РФ реестре недобросовестных участников аукциона.

Дата рассмотрения заявок на участие в аукционе: 28.06.2021 г. в 10ч. 00мин.

Задаток для участия в аукционе в установленном законом порядке с 20.05.2021 г. по 25.06.2021г. вносится в безналичном порядке путем перечисления по следующим реквизитам:

⊗ **(Окончание на 12-й стр.)**

МУ «Управление имущественных отношений администрации города Пятигорска», г. Пятигорск, пл. Ленина, 2, ИНН 2632005649, КПП 263201001.

Управление Федерального Казначейства по Ставропольскому краю (МУ «Управление имущественных отношений администрации города Пятигорска») в Отделение Ставрополь Банка России//УФК по Ставропольскому краю г.Ставрополь БИК 010702101. Единый казначейский счет 40102810345370000013. Казначейский счет 03232643077270002100. Лицевой счет 05213015310. ОКТМО 07727000.

Суммы задатков возвращаются участникам аукциона в течение трех рабочих дней со дня подписания протокола о результатах аукциона.

Заявителю, не допущенному к участию в аукционе, задаток возвращается в течение трех рабочих дней со дня оформления протокола рассмотрения заявок на участие в аукционе.

Лицам, участвовавшим в аукционе, но не победившим в нем, задатки возвращаются в течение трех рабочих дней со дня подписания протокола о результатах аукциона.

Задаток, внесенный лицом, признанным победителем аукциона, задаток, внесенный иным лицом, с которым договор аренды земельного участка заключается в соответствии с пунктом 13, 14 или 20 ст. 39.12 Земельного кодекса Российской Федерации засчитывается в счет арендной платы. Задатки, внесенные этими лицами, не заключившими в установленном порядке договора аренды земельного участка вследствие уклонения от заключения указанных договоров, не возвращаются.

Победителем аукциона признается участник аукциона, предложивший наибольший размер ежегодной арендной платы за земельный участок.

Уполномоченный орган направляет победителю аукциона или единственному принявшему участие в аукционе его участнику три экземпляра подписанного проекта договора аренды земельного участка в десятидневный срок со дня составления протокола о результатах аукциона. При этом размер ежегодной арендной платы по договору аренды земельного участка определяется в размере, предложенном победителем аукциона, или в случае заключения указанного договора с единственным принявшим участие в аукционе его участником устанавливается в размере, равном начальной цене предмета аукциона. Не допускается заключение указанного договора ранее чем через десять дней со дня размещения информации о результатах аукциона на официальном сайте.

Начальник Управления Г. В. Кочетов

Приложение 2
к распоряжению начальника МУ «Управление имущественных отношений администрации города Пятигорска» от «17» мая 2021 г. № 155

ЗАЯВКА НА УЧАСТИЕ В АУКЦИОНЕ

Предмет аукциона: право на заключение договора аренды земельного участка,
по лоту № ____ .
Дата проведения аукциона: «___» _____ 20__ г.
Заявитель:
_____
_____
_____
_____,
Банковские реквизиты счета для возврата задатка: _____
_____
_____
_____
_____,
Приложения: _____
1. _____
2. _____
3. _____
4. _____

Заявка составлена в двух экземплярах, по одному для Организатора аукциона и Заявителя.

_____ «___»_____ 20__ г.
(подпись)

Заявка принята: «___»_____ 20____ г. № в протоколе приема заявок ____
_____
(подпись)

Приложение 3
к распоряжению начальника МУ «Управление имущественных отношений администрации города Пятигорска» от «17» мая 2021 г. № 155

СОГЛАШЕНИЕ о задатке

г. Пятигорск «___»_____ 20__ г.

Муниципальное образование город-курорт Пятигорск, от имени и в интересах которого выступает Муниципальное учреждение «Управление имущественных отношений администрации города Пятигорска», именуемое в дальнейшем «Организатор аукциона», в лице начальника Управления Кочетова Геннадия Валерьевича, действующего на основании Положения, с одной стороны, и

_____
_____
_____
именуемый (-ая, -ые, -ое) в дальнейшем «Заявитель», в лице _____
_____
_____,
(ФИО представителя, реквизиты доверенности)

в дальнейшем совместно именуемые «Стороны», заключили настоящее Соглашение о нижеследующем.

1. В соответствии с условиями настоящего Соглашения Заявитель для участия в аукционе на право заключения договора аренды земельного участка по лоту № ____, который состоится _____20___ г., вносит задаток в сумме _____ рублей.

2. Задаток должен быть внесен Заявителем на счет Организатора аукциона: МУ «Управление имущественных отношений администрации города Пятигорска», г. Пятигорск, пл.Ленина, 2, ИНН 2632005649, КПП 263201001.

Управление Федерального Казначейства по Ставропольскому краю (МУ «Управление имущественных отношений администрации города Пятигорска») в Отделение Ставрополь Банка России//УФК по Ставропольскому краю г. Ставрополь БИК 010702101. Единый казначейский счет 40102810345370000013. Казначейский счет 03232643077270002100. Лицевой счет 05213015310. ОКТМО 07727000.

3. Задаток вносится Заявителем в счет обеспечения исполнения обязательств по заключению договора аренды земельного участка.

4. В случае непоступления суммы задатка на счет Организатора аукциона на дату рассмотрения заявок, обязательства Заявителя по внесению задатка считаются не выполненными. В этом случае Заявитель к участию в аукционе не допускается.

5. Документом, подтверждающим внесение или невнесение Заявителем задатка, является выписка с указанного в п. 1 настоящего договора счета.

6. Организатор аукциона не вправе распоряжаться денежными средствами, поступившими на его счет в качестве задатка.

7. На денежные средства, перечисленные в соответствии с настоящим договором, проценты не начисляются.

8. Организатор аукциона возвращает задаток Заявителю в следующем порядке:

1) заявителю, не допущенному к участию в аукционе — в течение трех рабочих дней со дня оформления протокола рассмотрения заявок на участие в аукционе;

2) в случае отзыва заявки заявителем позднее дня окончания срока приема заявок — в течение трех рабочих дней со дня поступления уведомления об отзыве заявки;

3) лицам, участвовавшим в аукционе, но не победившим в нем — в течение трех рабочих дней со дня подписания протокола о результатах аукциона.

9. Задаток, внесенный лицом, признанным победителем аукциона, задаток, внесенный иным лицом, с которым договор аренды земельного участка заключается в соответствии с пунктом 13, 14 или 20 ст. 39.12 Земельного кодекса Российской Федерации, засчитывается в счет арендной платы. Задатки, внесенные этими лицами, не заключившими в установленном порядке договора аренды земельного участка вследствие уклонения от заключения указанных договоров, не возвращаются.

10. Настоящее Соглашение вступает в силу с момента его подписания Сторонами и прекращает свое действие после исполнения Сторонами всех обязательств по нему.

11. Споры, вытекающие из Соглашения, подведомственные арбитражному суду, подлежат разрешению в арбитражном суде Ставропольского края. Споры, подведомственные федеральному суду общей юрисдикции или мировому судье, подлежат разрешению в соответствии с подсудностью в Пятигорском городском суде или у мирового судьи г. Пятигорска Ставропольского края.

12. Настоящее Соглашение составлено в двух экземплярах, имеющих одинаковую юридическую силу, по одному для каждой из Сторон.

ОРГАНИЗАТОР АУКЦИОНА ЗАЯВИТЕЛЬ
МУ «Управление имущественных отношений
администрации города Пятигорска»
г. Пятигорск, пл. Ленина, 2,
ИНН 2632005649, КПП 263201001
ОГРН 1022601615849, ОКВЭД 75.11.31,
e-mail: muuiogpyatigorsk@yandex.ru
тел. 39-09-64
Начальник Управления_____ Г. В. Кочетов
м.п.

Д О Г О В О Р
аренды земельного участка
№ _____

г. Пятигорск, Ставропольского края «___»_____ 20___г.

Муниципальное образование город-курорт Пятигорск, от имени и в интересах которого действует администрация города Пятигорска, в лице начальника муниципального учреждения «Управление имущественных отношений администрации города Пятигорска» Кочетова Геннадия Валерьевича, действующего на основании распоряжения администрации города Пятигорска Ставропольского края от 16.09.2020г. № 69-р, именуемое в дальнейшем «Арендодатель», и

_____, именуемое в дальнейшем «Арендатор», в лице _____
_____, действующего на основании _____, с другой стороны, совместно именуемые в дальнейшем «Стороны», заключили настоящий договор о нижеследующем.

1. ПРЕДМЕТ ДОГОВОРА.

1.1. Арендодатель обязуется передать, а Арендатор принять во временное владение и пользование за плату земельный участок, относящийся к категории земель населенных пунктов, в границах, указанных в выписке из Единого государственного реестра недвижимости, прилагаемом к Договору (далее — «Участок»)

1.2. Кадастровый номер Участка: **26:33:080138:413.**

1.3. Место нахождения Участка: **Российская Федерация, Ставропольский край, город Пятигорск, ул. Пальмиро Тольятти, примерно в 10 м по направлению на восток от ориентира. Ориентир: Ставропольский край, город-курорт Пятигорск, ул. Пальмиро Тольятти, 42.**

1.4. Общая площадь Участка: **490 м2.**

1.5. Вид разрешенного использования Участка: **магазины, для размещения объектов торговли**.

1.6. Вид функционального использования Участка: **магазины, для размещения объектов торговли**.

1.7. На Участке имеется: **-**.

1.8. Участок предоставлен в соответствии с п. 11 ст. 39.8 Земельного кодекса Российской Федерации, на основании протокола о результатах аукциона на право заключения договора аренды земельного участка от _____.

1.9. Участок является объектом муниципальной собственности города Пятигорска на основании Федерального закона от 03.12.2008 г. № 244-ФЗ «О передаче земельных участков, находящихся в границах курортов Федерального значения, в собственность субъектов Российской Федерации или муниципальную собственность, об отнесении указанных земельных участков к Федеральной собственности, собственности субъектов Российской Федерации или муниципальной собственности и о внесении изменения в Федеральный закон «Об особо охраняемых природных территориях».

1.10. Передача Участка осуществляется по акту приема-передачи, являющемуся неотъемлемой частью Договора.

2. СРОК ДОГОВОРА.

2.1. Срок аренды Участка устанавливается с даты его подписания по _____ года, в соответствии с п. 9 ст. 39.8 Земельного кодекса Российской Федерации.

2.2. Договор, заключенный на срок один год и более, подлежит государственной регистрации в порядке, установленном действующим законодательством Российской Федерации.

2.3. Договор считается заключенным с даты, его государственной регистрации.

3. РАЗМЕР И УСЛОВИЯ ВНЕСЕНИЯ АРЕНДНОЙ ПЛАТЫ.

3.1. Годовой размер арендной платы на 2021 год составляет: _____ (_____) рублей ___ копеек.

3.1.1. Размер арендной платы определяется Арендодателем на основании протокола о результатах аукциона от _____.

3.2. Размер арендной платы подлежит ежегодной индексации на индекс инфляции, установленный в соответствии с законом о федеральном бюджете на текущий год.

Арендная плата вносится Арендатором в безналичном порядке с момента заключения Договора путем перечисления в УФК по Ставропольскому краю (МКУ «Центр администрирования доходов») г. Пятигорск пл. Ленина 2 ИНН 2632117208 КПП 263201001 ОКТМО 07727000 на единый казначейский счет 40102810345370000013 казначейский счет 03100643000000012100 в Отделение Ставрополь Банка России// УФК по Ставропольскому краю г. Ставрополь БИК 010702101 ежеквартально, не позднее 25 числа последнего месяца квартала, суммы, указанной в Расчете арендной платы.

4. ПРАВА И ОБЯЗАННОСТИ СТОРОН.

4.1. Арендодатель имеет право:

4.1.1. На беспрепятственный доступ на территорию Участка с целью его осмотра на предмет соблюдения условий Договора.

4.1.2. На возмещение убытков, причинённых ухудшением качества Участка и экологической обстановки в результате хозяйственной деятельности Арендатора, а также по иным основаниям, предусмотренным законодательством Российской Федерации.

4.2. Арендодатель обязан:

4.2.1. Выполнять в полном объёме все условия Договора.

4.2.2. Уведомить Арендатора об изменении банковских реквизитов для перечисления арендной платы, путем публикации объявления в средствах массовой информации.

4.2.3. Своевременно производить перерасчёт арендной платы.

4.2.4. Передать Арендатору Участок по акту приема-передачи, если иное не установлено Договором, и принять его при расторжении или прекращении Договора.

4.3. Арендатор имеет право:

4.3.1. Использовать Участок на условиях, установленных Договором.

4.3.2. Заключить соглашение об установлении сервитута на срок, не превышающий срока действия Договора, без согласия Арендодателя, при условии его уведомления.

4.4. Арендатор обязан:

4.4.1. Выполнять в полном объёме все условия Договора. В случаях, предусмотренных действующим законодательством Российской Федерации, давать согласие на вступление в Договор иных правообладателей зданий, строений, сооружений и (или) помещений в них, находящихся на Участке.

4.4.2. Принять Участок по акту приема-передачи, если иное не установлено Договором, и вернуть его в 3-х дневный срок при расторжении или прекращении Договора.

4.4.3. Использовать Участок в соответствии с его целевым назначением, видами разрешенного и функционального использования, указанными в п.п.1.5, 1.6. Договора, которые не должны наносить вред окружающей среде, в том числе земле, как природному объекту.

4.4.4. Уведомить Арендодателя в 10-ти дневный срок об изменении вида разрешенного или функционального использования.

4.4.5. Уплачивать плату по Договору в размере и в сроки, установленные Договором.

4.4.6. Ежегодно в срок до 25 февраля уточнять у Арендодателя размер арендной платы на текущий год и получить соответствующий Расчет арендной платы с реквизитами для платежа.

4.4.7. Обеспечить Арендодателю (уполномоченным им лицам) и иным компетентным органам беспрепятственный доступ на Участок по их требованию.

4.4.8. В 2-х месячный срок с момента подписания Договора в случае, предусмотренном п.2.2. настоящего Договора, представить в регистрирующий орган необходимый пакет документов для государственной регистрации Договора в порядке, установленном действующим законодательством Российской Федерации за счет собственных средств, если иное не установлено в разделе 8 Договора.

4.4.9. Не допускать загрязнение, истощение, деградацию, порчу, уничтожение земель и почв и иное негативное воздействие на земли и почвы.

4.4.10. При отчуждении принадлежащих Арендатору и находящихся на Участке зданий, строений, сооружений, объектов незавершенных строительством, помещений в них — уступить приобретателю(-ям) свои права и обязанности по Договору на соответствующую часть Участка.

В случае невозможности выделения части Участка, занятого отчуждаемыми зданиями, строениями, сооружениями, объектами незавершенными строительством, помещениями в них, а также при отчуждении доли в праве собственности на них, — подписать дополнительное соглашение к Договору о вступлении приобретателя (-ей) в Договор на стороне Арендатора.

4.4.11. Письменно, в десятидневный срок, уведомить Арендодателя об изменении своих реквизитов.

4.4.12. В случае, если земельный участок предоставлен для строительства, — до истечения срока действия Договора, осуществить строительство в порядке, установленном законодательством о градостроительной деятельности и зарегистрировать право собственности на завершенный строительством объект.

4.4.13. Сохранять межевые, геодезические и другие знаки, установленные на Участке в соответствии с законодательством.

4.4.14. В случае, если Договором предусмотрен срок освоения Участка — своевременно приступить к его использованию.

4.4.15. Соблюдать требования градостроительных регламентов, строительных, экологических, санитарно-гигиенических, противопожарных и иных правил, нормативов.

4.4.16. Не допускать действий, приводящих к ухудшению экологической обстановки, соблюдать Правила благоустройства территории муниципального образования города-курорта Пятигорска.

4.5. Арендодатель и Арендатор имеют иные права и несут иные обязанности, установленные законодательством Российской Федерации.

4.6. Отказ Арендатора от осуществления принадлежащих ему прав на Участок не влечет за собой прекращения его обязанностей, установленных Договором.

5. ОТВЕТСТВЕННОСТЬ СТОРОН.

5.1. За нарушение условий Договора Стороны несут ответственность, предусмотренную законодательством Российской Федерации.

5.2. За нарушение срока внесения арендной платы по Договору, Арендатор выплачивает Арендодателю пени в размере одной трехсотой ставки рефинансирования Центрального Банка Российской Федерации за каждый день просрочки. Пеня перечисляется в безналичном порядке, на счет, указанный в п. 3.3. Договора.

5.3. За нарушение срока внесения платы за фактическое использование Участка, Арендатор выплачивает Арендодателю проценты за пользование чужими денежными средствами в размере одной трехсотой ставки рефинансирования Центрального Банка Российской Федерации за каждый день просрочки. Проценты за пользование чужими денежными средствами перечисляется в безналичном порядке, на счет, указанный в п. 3.3. Договора.

5.4. Ответственность Сторон за нарушение обязательств по Договору, вызванных действием обстоятельств непреодолимой силы, регулируется законодательством Российской Федерации.

6. ИЗМЕНЕНИЕ, РАСТОРЖЕНИЕ И ПРЕКРАЩЕНИЕ ДОГОВОРА.

6.1. Все изменения и (или) дополнения к Договору оформляются Сторонами в письменной форме и вступают в силу с момента их подписания обеими Сторонами, за исключением случаев, предусмотренных действующим законодательством и Договором.

6.2. При изменении Договора в соответствии с п. 3.2. Договора заключение письменного соглашения между Сторонами не требуется.

6.3. Досрочное расторжение Договора допускается по соглашению Сторон, по решению суда и в одностороннем порядке по требованию Арендодателя в случаях, предусмотренных п. 6.4. Договора.

6.4. Договор, заключенный на срок 5 лет и менее, может быть расторгнут Арендодателем в одностороннем порядке:

6.4.1. При невнесении арендной платы в полном объеме более, чем двух раз подряд по истечении установленного Договором срока внесения арендной платы.

6.4.2. При ненадлежащем использовании Участка, а именно при:

использовании Участка с грубым нарушением правил рационального использования земли, в том числе если Участок используется не в соответствии с его целевым назначением, видами разрешенного и функционального использования, при самовольном строительстве или использование Участка приводит к существенному снижению плодородия сельскохозяйственных земель или значительному ухудшению экологической обстановки;

порче земель;

невыполнении обязанностей по рекультивации земель, обязательных мероприятий по улучшению земель и охране почв;

невыполнении обязанностей по приведению земель в состояние, пригодное для использования по целевому назначению;

неиспользовании Участка, предназначенного для сельскохозяйственного производства либо жилищного или иного строительства, в указанных целях в течение трех лет, если более длительный срок не установлен федеральным законом. В этот период не включается время, необходимое для освоения Участка, а также время, в течение которого Участок не мог быть использован по целевому назначению из-за стихийных бедствий или ввиду иных обстоятельств, исключающих такое использование.

6.4.3. При изъятии Участка для государственных или муниципальных нужд в соответствии с правилами, установленными статьей 55 Земельного Кодекса.

6.5. При расторжении Договора в одностороннем порядке, Договор считается расторгнутым с момента получения Арендатором соответствующего уведомления Арендодателя.

6.6. При прекращении или расторжении Договора Арендатор обязан вернуть участок Арендодателю по акту приема-передачи в 3-х дневный срок со дня прекращения или расторжения Договора.

7. ДОПОЛНИТЕЛЬНЫЕ УСЛОВИЯ ДОГОВОРА.

7.1. Уведомления, претензии и иная переписка между Сторонами может вестись путем обмена документами, а также посредством отправки документов по адресу, указанному Стороной Договора, посредством почтовой, факсимильной, электронной связи, предусматривающей фиксацию доставки документов, которые считаются полученными Стороной Договора в день их доставки, хотя бы Сторона по этому адресу не находится или не проживает.

7.2. Споры, вытекающие из Договора, подведомственные арбитражному суду, подлежат разрешению в арбитражном суде Ставропольского края. Споры, подведомственные федеральному суду общей юрисдикции или мировому судье подлежат разрешению в соответствии с подсудностью в Пятигорском городском суде или у мирового судьи г. Пятигорска Ставропольского края.

7.3. Договор составлен в **4** экземплярах, имеющих одинаковую юридическую силу.

8. ОСОБЫЕ УСЛОВИЯ.

8.1. Земельный участок должен использоваться с учетом ограничений прав на землю, установленных п.3 ст.56 Земельного кодекса РФ, внесенных в государственный кадастр недвижимости.

8.2. Выписка из ЕГРН от 19 апреля 2021 г. № КУВИ-002/2021-40753341.

9. ПРИЛОЖЕНИЯ К ДОГОВОРУ.

9.1 Акт приема-передачи земельного участка.

10. АДРЕСА, РЕКВИЗИТЫ И ПОДПИСИ СТОРОН.

Арендодатель:
Администрации города Пятигорска
г. Пятигорск, пл. Ленина, 2
ИНН 2632005649, КПП 263201001,
ОГРН 1022601627575
ОКПО 22129378, ОКОНХ 97610
тел.: 33-26-33,
факс: 33-73-99,
адрес эл. почты: muuiogpyatigorsk@yandex.ru

_____/Г. В. Кочетов/

Арендатор:

_____

Акт
приема-передачи земельного участка

город Пятигорск _____ г.

Муниципальное образование город-курорт Пятигорск, от имени и в интересах которого действует администрация города Пятигорска, в лице начальника муниципального учреждения «Управление имущественных отношений администрации города Пятигорска» Кочетова Геннадия Валерьевича, действующего на основании распоряжения администрации города Пятигорска Ставропольского края от 16.09.2020г. № 69-р, именуемое в дальнейшем «Арендодатель», и

_____, именуемое в дальнейшем «Арендатор», в лице _____
_____, действующего на основании _____, с другой стороны, совместно именуемые в дальнейшем «Стороны», составили настоящий акт о нижеследующем:

1. Арендодатель предоставил, а Арендатор принял в аренду земельный участок из земель населенных пунктов с кадастровым номером 26:33:080138:413, общей площадью Участка 490 кв. м, находящийся по адресу: Российская Федерация, Ставропольский край, город Пятигорск, ул. Пальмиро Тольятти, примерно в 10 м по направлению на восток от ориентира. Ориентир: Ставропольский край, город-курорт Пятигорск, ул. Пальмиро Тольятти, 42.

2. Уклонение одной из сторон от подписания Акта рассматривается как отказ соответственно Арендодателя от исполнения обязанности по передаче земельного участка, а Арендатора от принятия земельного участка.

3. Настоящий акт составлен в ___-х экземплярах.

Арендодатель:

Администрации города Пятигорска,
г. Пятигорск, пл. Ленина, 2
ИНН 2632005649, КПП 263201001,
ОГРН 1022601627575
ОКПО 22129378, ОКОНХ 97610
тел. 33-26-33,
факс: 33-73-99,
адрес эл. почты: muuiogpyatigorsk@yandex.ru

_____/Г. В. Кочетов/

Арендатор:

_____ ⊗

ПЯТНИЦА, 28 МАЯ

ПЕРВЫЙ

05.00, 09.25 ДОБРОЕ УТРО
09.00, 12.00, 15.00 НОВОСТИ
09.50 ЖИТЬ ЗДОРОВО! 16+
10.55, 03.05 МОДНЫЙ ПРИГОВОР 6+
12.15 ВРЕМЯ ПОКАЖЕТ 16+
15.15, 03.55 ДАВАЙ ПОЖЕНИМСЯ! 16+
16.00, 04.35 МУЖСКОЕ / ЖЕНСКОЕ 16+
18.00 ВЕЧЕРНИЕ НОВОСТИ
18.40 ЧЕЛОВЕК И ЗАКОН 16+
19.45 ПОЛЕ ЧУДЕС 16+
21.00 ВРЕМЯ
21.30 ТРИ АККОРДА 16+
23.15 ВЕЧЕРНИЙ УРГАНТ 16+
00.10 Д/Ф «ИЗАБЕЛЬ ЮППЕР. ОТКРОВЕННО О ЛИЧНОМ» 16+
01.10 Х/Ф «ДАВАЙ ЗАЙМЕМСЯ ЛЮБОВЬЮ» 12+

РОССИЯ 1

05.00, 09.30 УТРО РОССИИ
05.07, 05.35, 06.07, 06.35, 07.07, 07.35, 08.07, 08.35 ВЕСТИ КРАЯ
09.00, 14.30, 20.45 ВЕСТИ. МЕСТНОЕ ВРЕМЯ
09.55 О САМОМ ГЛАВНОМ 12+
11.00, 14.00, 17.00, 20.00 ВЕСТИ
11.30 СУДЬБА ЧЕЛОВЕКА С БОРИСОМ КОРЧЕВНИКОВЫМ 12+
12.40, 18.40 «60 МИНУТ». С ОЛЬГОЙ СКАБЕЕВОЙ И ЕВГЕНИЕМ ПОПОВЫМ 12+
14.55 Т/С «РАЯ ЗНАЕТ ВСЕ!» 12+
17.15 АНДРЕЙ МАЛАХОВ. ПРЯМОЙ ЭФИР 16+
21.00 Я ВИЖУ ТВОЙ ГОЛОС 12+
22.55 Х/Ф «БРАТСКИЕ УЗЫ» 12+
02.35 Х/Ф «ТАНГО МОТЫЛЬКА» 12+
04.05 Т/С «ПРАВО НА ПРАВДУ» 16+

РОССИЯ К

06.30, 07.00, 07.30, 08.30, 10.00, 15.00, 19.30, 23.30 НОВОСТИ КУЛЬТУРЫ 0+
06.35 ПЕШКОМ... 0+
07.05 ПРАВИЛА ЖИЗНИ 0+
07.35 Д/Ф «ТЫСЯЧА И ОДНО ЛИЦО ПАЛЬМИРЫ. СОКРОВИЩЕ, ЗАТЕРЯННОЕ В ПУСТЫНЕ» 0+
08.35 ЛЕГЕНДЫ МИРОВОГО КИНО 0+
09.00, 22.15 Х/Ф «КЛЯТВА» 18+
09.50 ЦВЕТ ВРЕМЕНИ 0+
10.15 Х/Ф «ГОБСЕК» 12+
11.40 Д/Ф «ВЯЧЕСЛАВ ОВЧИННИКОВ. СИМФОНИЯ БЕЗ КОНЦА» 0+
12.20 Т/С «ШАХЕРЕЗАДА» 0+
13.25, 20.15 Д/С «ПЕРВЫЕ В МИРЕ» 0+
13.45 Д/Ф «МОЙ ДОМ — МОЯ СЛАБОСТЬ» 0+
14.30 СКВОЗНОЕ ДЕЙСТВИЕ 0+
15.05 ПИСЬМА ИЗ ПРОВИНЦИИ 0+
15.35 ЭНИГМА. ЕЛЕНА СТИХИНА 0+
16.15 Д/Ф «БОРИС ЗАХАВА. ХРАНИТЕЛЬ ВАХТАНГОВСКОЙ ШКОЛЫ» 0+
16.55 ЦАРСКАЯ ЛОЖА 0+
17.40 МУЗЫКА ЭПОХИ БАРОККО 0+
18.30 Д/Ф «СТУПЕНИ ЦИВИЛИЗАЦИИ» 0+
19.45 СМЕХОНОСТАЛЬГИЯ 0+
20.30, 01.40 ИСКАТЕЛИ 0+
21.15 ЛИНИЯ ЖИЗНИ 0+
23.00 Д/С «ИГОРЬ ДУДИНСКИЙ. ПОСЛЕДНИЙ ТУСОВЩИК ОТТЕПЕЛИ» 0+
23.50 Х/Ф «НЕЖНОСТЬ» 12+
02.25 М/Ф «ОЧЕНЬ СИНЯЯ БОРОДА» 0+

НТВ

04.50 Т/С «ЛЕСНИК» 16+
06.30 УТРО. САМОЕ ЛУЧШЕЕ 16+
08.00, 10.00, 13.00, 16.00, 19.00 СЕГОДНЯ 16+
08.25, 10.25 Х/Ф «МОРСКИЕ ДЬЯВОЛЫ. СМЕРЧ» 16+
13.25 ЧРЕЗВЫЧАЙНОЕ ПРОИСШЕСТВИЕ 16+
14.00 МЕСТО ВСТРЕЧИ 16+
16.25 ЖДИ МЕНЯ 12+
18.25 ЧП. РАССЛЕДОВАНИЕ 16+
19.40 Т/С «СЛУЧАЙНЫЙ КАДР» 16+
23.55 «СВОЯ ПРАВДА» С РОМАНОМ БАБАЯНОМ 16+
01.50 КВАРТИРНЫЙ ВОПРОС 0+
02.40 Т/С «ПЯТНИЦКИЙ. ГЛАВА ЧЕТВЕРТАЯ» 16+

ТВЦ

06.00 НАСТРОЕНИЕ 12+
08.10, 11.50 Х/Ф «КАК ИЗВЕСТИ ЛЮБОВНИЦУ ЗА СЕМЬ ДНЕЙ» 12+
11.30, 14.30, 17.50 СОБЫТИЯ 12+
12.25, 15.05 Х/Ф «ИСПРАВЛЕННОМУ ВЕРИТЬ. ПАУТИНА» 12+
14.50 ГОРОД НОВОСТЕЙ 12+
16.55 Д/Ф «АКТЕРСКИЕ ДРАМЫ. СЫГРАТЬ ВОЖДЯ» 12+
18.10 Х/Ф «НОВЫЙ СОСЕД» 12+
20.00 ДЕТЕКТИВЫ ЕЛЕНЫ МИХАЛКОВОЙ. «ЖИЗНЬ ПОД ЧУЖИМ СОЛНЦЕМ» 12+
22.00 В ЦЕНТРЕ СОБЫТИЙ 12+
23.10 ПРИЮТ КОМЕДИАНТОВ 12+
01.05 Д/Ф «РОСТИСЛАВ ПЛЯТТ. ИНТЕЛЛИГЕНТНЫЙ ХУЛИГАН» 12+
01.45 ПЕТРОВКА,38 16+
02.00 Х/Ф «БАЙКЕР» 16+
03.25 Х/Ф «ЖЕНСКАЯ ВЕРСИЯ. ТАКСИ ЗЕЛЕНЫЙ ОГОНЕК» 12+
04.50 КОРОЛИ ЭПИЗОДА. ВАЛЕНТИНА ТЕЛЕГИНА 12+

СТС

06.00, 05.50 ЕРАЛАШ 0+
06.10 М/С «ФИКСИКИ» 0+
06.35 М/С «ОХОТНИКИ НА ТРОЛЛЕЙ» 6+
07.00 М/С «ТОМ И ДЖЕРРИ» 0+
09.00 ГАЛИЛЕО 12+
10.00 Х/Ф «ВЛАСТЕЛИН КОЛЕЦ. ВОЗВРАЩЕНИЕ КОРОЛЯ» 12+
14.00 Х/Ф «ХОРОШИЙ МАЛЬЧИК» 12+
16.00 УРАЛЬСКИЕ ПЕЛЬМЕНИ. СМЕХBOOK 16+
16.20 ШОУ «УРАЛЬСКИХ ПЕЛЬМЕНЕЙ» 16+
21.00 Х/Ф «ВЕЗУЧИЙ СЛУЧАЙ» 12+
22.55 Х/Ф «СЧАСТЬЯ! ЗДОРОВЬЯ!» 16+
00.35 Х/Ф «ПЛОХИЕ ПАРНИ» 18+
02.45 Х/Ф «СМЕРТЕЛЬНОЕ ОРУЖИЕ-2» 12+
04.30 6 КАДРОВ 16+

РЕН-ТВ

05.00 ВОЕННАЯ ТАЙНА 16+
06.00, 09.00 ДОКУМЕНТАЛЬНЫЙ ПРОЕКТ 16+
07.00 С БОДРЫМ УТРОМ! 16+
08.30, 12.30, 16.30, 19.30 НОВОСТИ 16+
11.00 КАК УСТРОЕН МИР С ТИМОФЕЕМ БАЖЕНОВЫМ 16+
12.00, 16.00, 19.00 112 16+
13.00 ЗАГАДКИ ЧЕЛОВЕЧЕСТВА С ОЛЕГОМ ШИШКИНЫМ 16+
14.00, 04.15 НЕВЕРОЯТНО ИНТЕРЕСНЫЕ ИСТОРИИ 16+
15.00 Д/Ф «ЗАСЕКРЕЧЕННЫЕ СПИСКИ» 16+
17.00 ТАЙНЫ ЧАПМАН 16+
18.00 САМЫЕ ШОКИРУЮЩИЕ ГИПОТЕЗЫ 16+
20.00 Х/Ф «СЛУЖИТЕЛИ ЗАКОНА» 16+
22.35 Х/Ф «ТИХОЕ МЕСТО» 16+
00.15 Х/Ф «ЧУЖОЙ» 18+
02.25 Х/Ф «ДЬЯВОЛЬСКИЙ ОСОБНЯК» 16+

ТНТ-СИФ

07.00, 07.30 ТНТ. GOLD 16+
08.00, 08.30, 09.00, 09.30, 10.00, 10.30, 13.00, 13.30, 14.00, 14.30, 15.00, 15.30 Т/С «САШАТАНЯ» 16+
11.00, 11.30, 12.00, 12.30 Т/С «ОЛЬГА» 16+
16.00, 17.00, 18.00, 19.00 ОДНАЖДЫ В РОССИИ. СПЕЦДАЙДЖЕСТ 16+
20.00 ОДНАЖДЫ В РОССИИ 16+
21.00 КОМЕДИ КЛАБ 16+
22.00 COMEDY БАТТЛ 16+
23.00 ПРОЖАРКА 16+
00.00 ТАКОЕ КИНО! 16+
00.35, 01.35, 02.25 ИМПРОВИЗАЦИЯ 16+
03.15 COMEDY БАТТЛ. ПОСЛЕДНИЙ СЕЗОН 16+
04.05, 05.20 ОТКРЫТЫЙ МИКРОФОН 16+
06.10, 06.35 ТНТ. BEST 16+

МАТЧ-ТВ

06.00, 08.55, 12.00, 15.15, 03.55 НОВОСТИ 12+
06.05, 12.05, 15.20, 18.35, 22.55 ВСЕ НА МАТЧ! ПРЯМОЙ ЭФИР 12+
09.00, 12.45 СПЕЦИАЛЬНЫЙ РЕПОРТАЖ 12+
09.20 ХОККЕЙ. ЧЕМПИОНАТ МИРА. ШВЕЙЦАРИЯ — СЛОВАКИЯ. ТРАНСЛЯЦИЯ ИЗ ЛАТВИИ 0+
11.30 ХОККЕЙ. НХЛ. ОБЗОР 0+
13.05 ХОККЕЙ. ЧЕМПИОНАТ МИРА. ШВЕЦИЯ — ЧЕХИЯ. ТРАНСЛЯЦИЯ ИЗ ЛАТВИИ 0+
15.45 ХОККЕЙ. ЧЕМПИОНАТ МИРА. КАЗАХСТАН — КАНАДА. ПРЯМАЯ ТРАНСЛЯЦИЯ ИЗ ЛАТВИИ 0+
18.55 БАСКЕТБОЛ. ЕВРОЛИГА. МУЖЧИНЫ. «ФИНАЛ 4-Х». 1/2 ФИНАЛА. ЦСКА (РОССИЯ) — «АНАДОЛУ ЭФЕС» (ТУРЦИЯ). ПРЯМАЯ ТРАНСЛЯЦИЯ ИЗ ГЕРМАНИИ 0+
21.00 ХОККЕЙ. ЧЕМПИОНАТ МИРА. ДАНИЯ — БЕЛОРУССИЯ. ПРЯМАЯ ТРАНСЛЯЦИЯ ИЗ ЛАТВИИ 0+
22.35 ТОЧНАЯ СТАВКА 16+
23.40 СМЕШАННЫЕ ЕДИНОБОРСТВА. АСА. АЛЕКСАНДР БУТЕНКО ПРОТИВ АНДРЕЯ КОШКИНА. ТРАНСЛЯЦИЯ ИЗ МОСКВЫ 16+
01.40 АВТОСПОРТ. РОССИЙСКАЯ ДРИФТ СЕРИЯ. ГРАН-ПРИ 2021 Г. ТРАНСЛЯЦИЯ ИЗ НИЖНЕГО НОВГОРОДА 0+
02.40 ПРОФЕССИОНАЛЬНЫЙ БОКС. КЛАРЕССАШИЛДС ПРОТИВ МАРИ-ИВ ДИКЕР. БОЙ ЗА ТИТУЛЫ ЧЕМПИОНКИ МИРА ПО ВЕРСИЯМ WBC,IBF,WBO И WBA. ТРАНСЛЯЦИЯ ИЗ США 16+
04.00 БАСКЕТБОЛ. ЕВРОЛИГА. МУЖЧИНЫ. «ФИНАЛ 4-Х». 1/2 ФИНАЛА. «БАРСЕЛОНА» (ИСПАНИЯ) — «МИЛАН» (ИТАЛИЯ). ТРАНСЛЯЦИЯ ИЗ ГЕРМАНИИ 0+

ЧЕ

06.00, 11.30, 03.10 УЛЕТНОЕ ВИДЕО 16+
06.35 ДОРОЖНЫЕ ВОЙНЫ 16+
07.30, 08.30 ЗА ГРАНЬЮ РЕАЛЬНОГО 16+
09.30 ДОРОЖНЫЕ ВОЙНЫ. ЛУЧШЕЕ 16+
10.30, 18.00 ДОРОЖНЫЕ ВОЙНЫ 2.0 16+
14.00 Т/С «ЧУЖОЙ РАЙОН - 3» 16+
20.00 +100500 18+
23.00 Х/Ф «РАССВЕТ МЕРТВЕЦОВ» 18+
01.10, 02.10 УТИЛИЗАТОР - 5 16+
01.40, 02.40 УТИЛИЗАТОР - 3 12+

ДОМАШНИЙ

06.30 6 КАДРОВ 16+
06.35, 05.45 ПО ДЕЛАМ НЕСОВЕРШЕННОЛЕТНИХ 16+
08.00, 04.55 ДАВАЙ РАЗВЕДЕМСЯ! 16+
09.10, 04.05 ТЕСТ НА ОТЦОВСТВО 16+
11.20, 03.15 Д/С «РЕАЛЬНАЯ МИСТИКА» 16+
12.25, 02.15 Д/С «ПОНЯТЬ. ПРОСТИТЬ» 16+
13.40, 01.15 Д/С «ПОРЧА» 16+
14.10, 01.45 Д/С «ЗНАХАРКА» 16+
14.45 Х/Ф «НИКОГДА НЕ БЫВАЕТ ПОЗДНО» 16+
19.00 Х/Ф «ЖЕНА С ТОГО СВЕТА».» 16+
23.30 Х/Ф «ЗОЛУШКА С РАЙСКОГО ОСТРОВА» 16+

ТВ-3

06.00 МУЛЬТФИЛЬМЫ 0+
09.30, 10.05, 10.40, 17.25, 18.00, 18.30, 19.00 Т/С «СЛЕПАЯ» 16+
11.15 НОВЫЙ ДЕНЬ 16+
11.50 Т/С «ЗНАКИ СУДЬБЫ» 16+
12.25, 13.00, 13.35, 14.10, 15.45, 16.20 Т/С «ГАДАЛКА» 16+
14.40 ВЕРНУВШИЕСЯ 16+
16.55, 03.15, 03.45, 04.00, 04.30, 05.00 Т/С «СЕКРЕТЫ» 16+
19.30 Х/Ф «ПОСЛЕДНИЙ ОХОТНИК НА ВЕДЬМ» 16+
21.30 Х/Ф «КРЕДО УБИЙЦЫ» 16+
23.45 Х/Ф «СМЕРТНЫЙ ПРИГОВОР» 16+
01.45 Х/Ф «МАРАБУНТА» 16+
05.15 ТАЙНЫЕ ЗНАКИ 16+

ПЯТЫЙ

05.00, 09.00, 13.00 ИЗВЕСТИЯ 16+
05.25, 06.10, 07.00, 08.00 Т/С «ПОСЛЕДНИЙ БРОНЕПОЕЗД» 16+
09.25, 10.20, 11.15, 12.15, 13.25, 13.35, 14.30, 15.25, 16.20 Т/С «ГРУППА ZETA -2» 16+
17.15, 18.05, 18.55, 19.40, 20.30, 21.20, 22.05, 22.55, 00.45, 01.30 Т/С «СЛЕД» 16+
23.45 СВЕТСКАЯ ХРОНИКА 16+
02.15, 02.55, 03.35, 04.10, 04.50 Х/Ф «БАРС» 16+

Диспетчер на телефон

З/пл от 20 000 руб./мес.

График работы: 5/2 с 09.00 до 14.30 или с 14.30 до 20.00 на выбор.

по 5,5 часов

У нас платят вовремя

Подходит для студентов и пенсионеров.
Тел: 8 (928) 332-93-95; 8 (928) 329-00-58.

ИП Алтынбаева, ОГРНИП 318028000134088 от 14.08.2018 г. № 131 Реклама

СУББОТА, 29 МАЯ

ПЕРВЫЙ

06.00 ДОБРОЕ УТРО. СУББОТА
09.00 УМНИЦЫ И УМНИКИ 12+
09.45 СЛОВО ПАСТЫРЯ 0+
10.00, 12.00 НОВОСТИ
10.15 НА ДАЧУ! 6+
11.15, 12.15 ВИДЕЛИ ВИДЕО? 6+
13.25 К 80-ЛЕТИЮ ОЛЕГА ДАЛЯ. «ПЛОХОЙ ХОРОШИЙ ЧЕЛОВЕК» 12+
14.30 Х/Ф «ЖЕНЯ, ЖЕНЕЧКА И «КАТЮША» 0+
16.05 ЧЕМПИОНАТ МИРА ПО ХОККЕЮ 2021 Г. СБОРНАЯ РОССИИ — СБОРНАЯ ШВЕЙЦАРИИ. ПРЯМОЙ ЭФИР ИЗ ЛАТВИИ
18.40 СЕГОДНЯ ВЕЧЕРОМ 16+
21.00 ВРЕМЯ
21.20 КЛУБ ВЕСЕЛЫХ И НАХОДЧИВЫХ 16+
23.30 Х/Ф «КРЕСТНАЯ МАМА» 16+
01.20 КО ДНЮ РОЖДЕНИЯ АРИНЫ ШАРАПОВОЙ. «УЛЫБКА ДЛЯ МИЛЛИОНОВ» 12+
02.05 МОДНЫЙ ПРИГОВОР 6+
02.55 ДАВАЙ ПОЖЕНИМСЯ! 16+
03.35 МУЖСКОЕ / ЖЕНСКОЕ 16+

РОССИЯ 1

05.00 УТРО РОССИИ
08.00 ВЕСТИ. МЕСТНОЕ ВРЕМЯ
08.20 МЕСТНОЕ ВРЕМЯ. СУББОТА 12+
08.35 ПО СЕКРЕТУ ВСЕМУ СВЕТУ 12+
09.00 ФОРМУЛА ЕДЫ 12+
09.25 ПЯТЕРО НА ОДНОГО 12+
10.10 СТО К ОДНОМУ 12+
11.00 ВЕСТИ
11.30 ЮМОР! ЮМОР! ЮМОР!!! 16+
12.35 ДОКТОР МЯСНИКОВ 12+
13.40 Т/С «СВИДЕТЕЛЬСТВО О РОЖДЕНИИ» 16+
18.00 «ПРИВЕТ,АНДРЕЙ!». ВЕЧЕРНЕЕ ШОУ АНДРЕЯ МАЛАХОВА 12+
20.00 ВЕСТИ В СУББОТУ 12+
21.00 Х/Ф «ОДНО ЛЕТО И ВСЯ ЖИЗНЬ» 12+
01.05 Х/Ф «КОВАРНЫЕ ИГРЫ» 12+

РОССИЯ К

06.30 АНДРЕЙ ВОЗНЕСЕНСКИЙ «ОЗА» 0+
07.05 М/Ф «КОТ-РЫБОЛОВ» 0+
07.35 Х/Ф «ДОЧЕНЬКА» 0+
10.15 ПЕРЕДВИЖНИКИ. МАРК АНТОКОЛЬСКИЙ 0+
10.45 Х/Ф «В ЧЕТВЕРГ И БОЛЬШЕ НИКОГДА» 12+
12.15 БОЛЬШЕ,ЧЕМ ЛЮБОВЬ 0+
12.55 ЭРМИТАЖ 0+
13.20, 01.40 Д/Ф «ВОСПОМИНАНИЯ СЛОНА» 0+
14.15 ЧЕЛОВЕЧЕСКИЙ ФАКТОР. «СЕЛЬСКИЙ БЛОГЕР» 0+
14.45 ПЕШКОМ... 0+
15.15 СПЕКТАКЛЬ «УПРАЖНЕНИЯ И ТАНЦЫ ГВИДО» 0+
16.50 Д/Ф «ЧУЧЕЛО». НЕУДОБНАЯ ПРАВДА» 0+
17.30 Х/Ф «ЧУЧЕЛО» 0+
19.30 Д/С «ВЕЛИКИЕ МИФЫ. ИЛИАДА» 0+
20.00 КИНЕСКОП0+
20.40 Х/Ф «ДИКАРЬ» 16+
22.00 АГОРА 0+
23.00 КЛУБ «ШАБОЛОВКА,37» 0+
00.00 Х/Ф «ПОБЕГ» 16+
02.30 М/Ф «ЛАБИРИНТ. ПОДВИГИ ТЕСЕЯ» 0+

НТВ

05.40 Х/Ф «КОНЕЦ СВЕТА» 16+
07.25 СМОТР 0+
08.00, 10.00, 16.00 СЕГОДНЯ 16+
08.20 ГОТОВИМ С АЛЕКСЕЕМ ЗИМИНЫМ 0+
08.50 ПОЕДЕМ,ПОЕДИМ! 0+
09.25 ЕДИМ ДОМА 0+
10.20 ГЛАВНАЯ ДОРОГА 16+
11.00 ЖИВАЯ ЕДА С СЕРГЕЕМ МАЛОЗЕМОВЫМ 12+
12.00 КВАРТИРНЫЙ ВОПРОС 0+
13.10 ОСНОВАНО НА РЕАЛЬНЫХ СОБЫТИЯХ 16+
15.00 СВОЯ ИГРА 0+
16.20 СЛЕДСТВИЕ ВЕЛИ... 16+
18.00 ПО СЛЕДУ МОНСТРА 16+
19.00 «ЦЕНТРАЛЬНОЕ ТЕЛЕВИДЕНИЕ» С ВАДИМОМ ТАКМЕНЕВЫМ 16+
20.00 ТЫ НЕ ПОВЕРИШЬ! 16+
21.10 «СЕКРЕТ НА МИЛЛИОН». ОЛЬГА МАШНАЯ 16+
23.15 «МЕЖДУНАРОДНАЯ ПИЛОРАМА» С ТИГРАНОМ КЕОСАЯНОМ 16+
00.00 КВАРТИРНИК НТВ У МАРГУЛИСА. «МАЧЕТЕ» 16+
01.15 ДАЧНЫЙ ОТВЕТ 0+
02.10 Х/Ф «ПРОЩАЙ, ЛЮБИМАЯ» 16+

ТВЦ

05.40 Х/Ф «НОВЫЙ СОСЕД» 12+
07.30 ПРАВОСЛАВНАЯ ЭНЦИКЛОПЕДИЯ 6+
08.00 Д/Ф «РОСТИСЛАВ ПЛЯТТ. ИНТЕЛЛИГЕНТНЫЙ ХУЛИГАН» 12+
08.50 Х/Ф «ЖЕНСКАЯ ВЕРСИЯ. ЧИСТИЛЬЩИК» 12+
10.50, 11.45 Х/Ф «ЖЕНСКАЯ ВЕРСИЯ. ЗНАК СОВЫ» 12+
11.30, 14.30, 23.45 СОБЫТИЯ 12+
13.00, 14.45 Х/Ф «ЖЕНСКАЯ ВЕРСИЯ. МЫШЕЛОВКА» 12+
17.10 Х/Ф «ОБРАТНАЯ СТОРОНА ДУШИ» 16+
21.00 ПОСТСКРИПТУМ 12+
22.15 ПРАВО ЗНАТЬ! 16+
00.00 90-Е. БАБ 16+
00.50 ПРОЩАНИЕ. ЮРИЙ ЛУЖКОВ 16+
01.35 БУНТ В ПЛАВИЛЬНОМ КОТЛЕ 16+
02.00 ХВАТИТ СЛУХОВ! 16+
02.25 Д/Ф «ШОУ-БИЗНЕС БЕЗ ПРАВИЛ» 16+
03.05 Д/Ф «РЫНОК ШКУР» 16+
03.45 Д/Ф «КРОВНЫЕ ВРАГИ» 16+
04.25 90-Е. ЗВЕЗДЫ НА ЧАС 16+

СТС

06.00, 05.50 ЕРАЛАШ 0+
06.05 М/С «ФИКСИКИ» 0+
06.15, 07.30 М/С «ТОМ И ДЖЕРРИ» 0+
07.00 М/С «ТРИ КОТА» 0+
08.00 М/С «ЛЕКС И ПЛУ. КОСМИЧЕСКИЕ ТАКСИСТЫ» 6+
08.25 ШОУ «УРАЛЬСКИХ ПЕЛЬМЕНЕЙ» 16+
09.00, 09.30 ПРОСТО КУХНЯ 12+
10.00 УРАЛЬСКИЕ ПЕЛЬМЕНИ. СМЕХBOOK 16+
10.25 М/Ф «СЕМЕЙКА КРУДС» 6+
12.20 Х/Ф «ЭРАГОН» 12+
14.25 Х/Ф «ДЖЕК — ПОКОРИТЕЛЬ ВЕЛИКАНОВ» 12+
16.40 Х/Ф «ЗУБНАЯ ФЕЯ» 12+
18.45 Х/Ф «ПЛАН ИГРЫ» 12+
21.00 Х/Ф «ПОКЕМОН, ДЕТЕКТИВ ПИКАЧУ» 12+
23.00 Х/Ф «ПЛОХИЕ ПАРНИ-2» 18+
01.55 Х/Ф «ПЛОХИЕ ПАРНИ» 18+
03.50 6 КАДРОВ 16+

РЕН-ТВ

05.00 НЕВЕРОЯТНО ИНТЕРЕСНЫЕ ИСТОРИИ 16+
06.40 Х/Ф «ЧЕРНИЛЬНОЕ СЕРДЦЕ» 12+
08.30 О ВКУСНОЙ И ЗДОРОВОЙ ПИЩЕ 16+
09.05 МИНТРАНС 16+
10.05 САМАЯ ПОЛЕЗНАЯ ПРОГРАММА 16+
11.15 ВОЕННАЯ ТАЙНА 16+
13.15 СОВБЕЗ 16+
14.20 Д/Ф «ОСТОРОЖНО,ВОДА!» 16+
15.20 Д/Ф «ЗАСЕКРЕЧЕННЫЕ СПИСКИ. ЭКСПЕДИЦИЯ В АД» 16+
17.25 Х/Ф «В ЛОВУШКЕ ВРЕМЕНИ» 12+
19.40 Х/Ф «МЕЧ КОРОЛЯ АРТУРА» 16+
22.05 Х/Ф «РОБИН ГУД» 16+
00.45 М/Ф «ЧЕЛОВЕК-ПАУК» 6+
02.40 Х/Ф «ОТЧАЯННЫЙ ПАПА» 16+
04.10 ТАЙНЫ ЧАПМАН 16+

ТНТ-СИФ

07.00, 07.30 ТНТ. GOLD 16+
08.00, 08.30, 09.00, 11.00, 11.30, 12.00, 12.30 Т/С «САШАТАНЯ» 16+
09.30 БИТВА ДИЗАЙНЕРОВ 16+
10.00 ТЫ КАК Я 12+
13.00 Х/Ф «БОЛЬШОЙ БОСС» 16+
15.00, 23.30 Х/Ф «YESTERDAY» 12+
17.15 Х/Ф «НОЙ» 16+
20.00, 21.00 КОМЕДИ КЛАБ 16+
22.00 ХОЛОСТЯК — 8 16+
01.30, 02.20 ИМПРОВИЗАЦИЯ 16+
03.10 COMEDY БАТТЛ. ПОСЛЕДНИЙ СЕЗОН 16+
04.00, 04.50 ОТКРЫТЫЙ МИКРОФОН 16+
05.40, 06.05, 06.30 ТНТ. BEST 16+

МАТЧ-ТВ

06.00 СМЕШАННЫЕ ЕДИНОБОРСТВА. ONE FC. КСИОНЖИНАНЬ ПРОТИВ МИШЕЛЬ НИКОЛИНИ. АЛЕНА РАССОХИНА ПРОТИВ СТАМПФЭЙРТЕКС. ТРАНСЛЯЦИЯ ИЗ СИНГАПУРА 16+
07.00, 08.55, 12.00, 15.00, 20.35, 03.55 НОВОСТИ 12+
07.05, 12.05, 15.05, 18.35, 20.40, 00.15 ВСЕ НА МАТЧ! ПРЯМОЙ ЭФИР 12+
09.00 М/Ф «ФУТБОЛЬНЫЕ ЗВЕЗДЫ» 0+
09.20 ХОККЕЙ. ЧЕМПИОНАТ МИРА. ШВЕЦИЯ — ВЕЛИКОБРИТАНИЯ. ТРАНСЛЯЦИЯ ИЗ ЛАТВИИ 0+
11.30 ФУТБОЛ. ЛУЧШИЕ ГОЛЫ ЛИГИ ЧЕМПИОНОВ 0+
12.55 ВОЛЕЙБОЛ. ЛИГА НАЦИЙ. МУЖЧИНЫ. РОССИЯ — ИРАН. ПРЯМАЯ ТРАНСЛЯЦИЯ ИЗ ИТАЛИИ 0+
15.45 ХОККЕЙ. ЧЕМПИОНАТ МИРА. НОРВЕГИЯ — США. ПРЯМАЯ ТРАНСЛЯЦИЯ ИЗ ЛАТВИИ 0+
18.55 ГАНДБОЛ. ЛИГА ЧЕМПИОНОВ. ЖЕНЩИНЫ. «ФИНАЛ 4-Х». 1/2 ФИНАЛА. ЦСКА (РОССИЯ) — «ВАЙПЕРС» (НОРВЕГИЯ). ПРЯМАЯ ТРАНСЛЯЦИЯ ИЗ ВЕНГРИИ 0+
21.45 ФУТБОЛ. ЛИГА ЧЕМПИОНОВ. ФИНАЛ. «МАНЧЕСТЕР СИТИ» (АНГЛИЯ) — «ЧЕЛСИ» (АНГЛИЯ). ПРЯМАЯ ТРАНСЛЯЦИЯ ИЗ ПОРТУГАЛИИ 0+
01.15 ХОККЕЙ. ЧЕМПИОНАТ МИРА. РОССИЯ — ШВЕЙЦАРИЯ. ТРАНСЛЯЦИЯ ИЗ ЛАТВИИ 0+
03.25 НА ПУТИ К ЕВРО 12+
04.00 СПОРТИВНЫЙ ДЕТЕКТИВ. ШАХМАТНАЯ ВОЙНА 12+
05.00 ПРОФЕССИОНАЛЬНЫЙ БОКС. НОРДИНУБААЛИ ПРОТИВ НОНИТОДОНЭЙРА. БОЙ ЗА ТИТУЛ ЧЕМПИОНА МИРА ПО ВЕРСИИ WBC. ПРЯМАЯ ТРАНСЛЯЦИЯ ИЗ США 16+

ЧЕ

06.00 СУПЕРШЕФ 16+
07.00 Т/С «ЧУЖОЙ РАЙОН - 3» 16+
21.00, 23.00 +100500 18+
00.00 Х/Ф «СВОЛОЧИ» 16+
02.05 УЛЕТНОЕ ВИДЕО 16+

ДОМАШНИЙ

06.30, 06.15 6 КАДРОВ 16+
06.50 Х/Ф «ЧУЖОЙ ГРЕХ» 16+
10.25, 02.00 Х/Ф «ПЕРЕПУТАННЫЕ» 12+
19.00 Х/Ф «ЧЕРНО-БЕЛАЯ ЛЮБОВЬ» 16+
22.05 Х/Ф «НЕСЛУЧАЙНЫЕ ВСТРЕЧИ» 16+
05.25 Д/С «ЭФФЕКТ МАТРОНЫ» 16+

ТВ-3

06.00 МУЛЬТФИЛЬМЫ 0+
09.00 РИСУЕМ СКАЗКИ 0+
09.30, 10.15, 11.15, 12.00 Т/С «КАСЛ» 12+
13.00 Х/Ф «Я, ФРАНКЕНШТЕЙН» 12+
14.45 Х/Ф «КРЕДО УБИЙЦЫ» 16+
17.00 Х/Ф «ПОСЛЕДНИЙ ОХОТНИК НА ВЕДЬМ» 16+
19.00 Х/Ф «ЦАРСТВО НЕБЕСНОЕ» 16+
22.00 Х/Ф «АЛЕКСАНДР» 16+
01.15 Х/Ф «БЕОВУЛЬФ» 12+
03.00 Х/Ф «МАРАБУНТА» 16+
04.30, 05.15 МИСТИЧЕСКИЕ ИСТОРИИ 16+

ПЯТЫЙ

05.00, 05.25, 06.05, 06.45, 07.25, 08.15 Х/Ф «БАРС» 16+
09.00 СВЕТСКАЯ ХРОНИКА 16+
10.05, 10.55, 11.40, 12.25, 13.20 Х/Ф «ВЕЛИКОЛЕПНАЯ ПЯТЕРКА» 16+
14.05, 14.55, 15.50, 16.35, 17.25, 18.20 Х/Ф «МЕНТОЗАВРЫ» 16+
19.05, 20.00, 20.50, 21.30, 22.20, 23.10 Т/С «СЛЕД» 16+
00.00 ИЗВЕСТИЯ. ГЛАВНОЕ 12+
00.55, 01.45, 02.25, 03.05, 03.45, 04.20 Х/Ф «СЛЕД»СТВИЕ ЛЮБВИ» 16+

Утерянный аттестат 26 ББ № 0056966 об основном общем образовании, выданный 23.06.2009 г. МБОУ лицеем № 15 г. Пятигорска на имя **Сергея Эдуардовича СЕРГЕЕВА**, считать недействительным.
№ 141 Реклама

ВОСКРЕСЕНЬЕ, 30 МАЯ

ПЕРВЫЙ

05.00 Т/С «МЕДСЕСТРА» 12+
06.00, 10.00, 12.00 НОВОСТИ
06.10 МЕДСЕСТРА 12+
06.55 ИГРАЙ,ГАРМОНЬ ЛЮБИМАЯ! 12+
07.40 ЧАСОВОЙ 12+
08.10 ЗДОРОВЬЕ 16+
09.20 НЕПУТЕВЫЕ ЗАМЕТКИ 12+
10.15 ЖИЗНЬ ДРУГИХ 12+
11.15, 12.15 ВИДЕЛИ ВИДЕО? 6+
13.55 ДОКТОРА ПРОТИВ ИНТЕРНЕТА 12+
15.00 КОНЦЕРТ КРИСТИНЫ ОРБАКАЙТЕ (КАТ12+) 12+
16.30 КРИСТИНА ОРБАКАЙТЕ. «А ЗНАЕШЬ,ВСЕ ЕЩЕ БУДЕТ...» 12+
17.40 ПОБЕДИТЕЛЬ 12+
19.15 DANCE РЕВОЛЮЦИЯ 12+
21.00 ВРЕМЯ
22.00 ЧТО? ГДЕ? КОГДА? 16+
23.10 НАЛЕТ 2 16+
00.05 В ПОИСКАХ ДОН КИХОТА 18+
01.50 МОДНЫЙ ПРИГОВОР 6+
02.40 ДАВАЙ ПОЖЕНИМСЯ! 16+
03.20 МУЖСКОЕ / ЖЕНСКОЕ 16+

РОССИЯ 1

04.20, 01.30 Х/Ф «НЕ В ПАРНЯХ СЧАСТЬЕ» 12+
06.00, 03.20 Х/Ф «С ПРИВЕТОМ, КОЗАНОСТРА» 16+
08.00 МЕСТНОЕ ВРЕМЯ. ВОСКРЕСЕНЬЕ 12+
08.35 УСТАМИ МЛАДЕНЦА 12+
09.20 «КОГДА ВСЕ ДОМА» С ТИМУРОМ КИЗЯКОВЫМ 12+
10.10 СТО К ОДНОМУ 12+
11.00 БОЛЬШАЯ ПЕРЕДЕЛКА 12+
12.00 ПАРАД ЮМОРА 16+
13.40 Т/С «СВИДЕТЕЛЬСТВО О РОЖДЕНИИ» 16+
18.00 Х/Ф «РОДНЫЕ ДУШИ» 12+
20.00 ВЕСТИ НЕДЕЛИ 12+
22.00 МОСКВА. КРЕМЛЬ. ПУТИН 12+
22.40 ВОСКРЕСНЫЙ ВЕЧЕР С ВЛАДИМИРОМ СОЛОВЬЕВЫМ 12+

РОССИЯ К

06.30 М/Ф «ПРАЗДНИК НЕПОСЛУШАНИЯ» 0+
07.25 Х/Ф «ГЛИНКА» 0+
09.20 ОБЫКНОВЕННЫЙ КОНЦЕРТ 0+
09.50 МЫ — ГРАМОТЕИ! 0+
10.30, 01.25 Х/Ф «ЛЕТНИЕ ГАСТРОЛИ» 0+
11.50 ПИСЬМА ИЗ ПРОВИНЦИИ 0+
12.20, 00.40 ДИАЛОГИ О ЖИВОТНЫХ. САФАРИ ПАРК В ГЕЛЕНДЖИКЕ 0+
13.05 ДРУГИЕ РОМАНОВЫ 0+
13.35 Д/С «АРХИ-ВАЖНО» 0+
14.05 ИГРА В БИСЕР 0+
14.50 Х/Ф «ПОБЕГ» 16+
16.30 КАРТИНА МИРА С МИХАИЛОМ КОВАЛЬЧУКОМ 0+
17.10 Д/С «ПЕРВЫЕ В МИРЕ» 0+
17.25 ПЕШКОМ... 0+
17.55 БОЛЬШЕ,ЧЕМ ЛЮБОВЬ 0+
18.35 РОМАНТИКА РОМАНСА 0+
19.30 НОВОСТИ КУЛЬТУРЫ 0+
20.10 Х/Ф «В ЧЕТВЕРГ И БОЛЬШЕ НИКОГДА» 12+
21.40 Д/Ф «ПИНА БАУШ В НЬЮЙОРКЕ» 0+
22.35 Х/Ф «КОРОЛЕВА ИСПАНИИ» 16+
02.45 М/Ф «КОТ И КЛОУН» 0+

НТВ

05.15 Х/Ф «ПОЛУЗАЩИТНИК» 16+
07.00 ЦЕНТРАЛЬНОЕ ТЕЛЕВИДЕНИЕ 16+
08.00, 10.00, 16.00 СЕГОДНЯ 16+
08.20 «У НАС ВЫИГРЫВАЮТ!» ЛОТЕРЕЙНОЕ ШОУ 12+
10.20 ПЕРВАЯ ПЕРЕДАЧА 16+
11.00 ЧУДО ТЕХНИКИ 12+
11.50 ДАЧНЫЙ ОТВЕТ 0+
13.00 НАШПОТРЕБНАДЗОР 16+
14.05 ОДНАЖДЫ... 16+
15.00 СВОЯ ИГРА 0+
16.20 СЛЕДСТВИЕ ВЕЛИ... 16+
18.00 НОВЫЕ РУССКИЕ СЕНСАЦИИ 16+
19.00 ИТОГИ НЕДЕЛИ С ИРАДОЙ ЗЕЙНАЛОВОЙ 16+
20.10 ТЫ СУПЕР! 60+ 6+
22.40 ЗВЕЗДЫ СОШЛИСЬ 16+
00.10 СКЕЛЕТ В ШКАФУ 16+
01.20 Х/Ф «ПРОЩАЙ, ЛЮБИМАЯ» 16+

ТВЦ

05.05 Х/Ф «ВЕРЬТЕ МНЕ, ЛЮДИ!» 12+
07.00 ФАКТОР ЖИЗНИ 12+
07.35 ДЕТЕКТИВЫ ЕЛЕНЫ МИХАЛКОВОЙ. «ЖИЗНЬ ПОД ЧУЖИМ СОЛНЦЕМ» 12+
09.30 Х/Ф «КРИСТИНА ОРБАКАЙТЕ. Я УХОДИЛА, ЧТОБЫ ВОЗВРАТИТЬСЯ...» 12+
10.40 СПАСИТЕ,Я НЕ УМЕЮ ГОТОВИТЬ! 12+
11.30, 00.35 СОБЫТИЯ 12+
11.45 Х/Ф «ВОЗВРАЩЕНИЕ «СВЯТОГО ЛУКИ» 0+
13.45 СМЕХ С ДОСТАВКОЙ НА ДОМ 12+
14.30, 05.30 МОСКОВСКАЯ НЕДЕЛЯ 12+
15.05 Д/Ф «РЕБЕНОК ИЛИ РОЛЬ?» 16+
15.55 ПРОЩАНИЕ. ФАИНА РАНЕВСКАЯ 16+
16.50 ПРИГОВОР. ЧУДОВИЩА В ЮБКАХ 16+
17.40 Х/Ф «ЧИСТОСЕРДЕЧНОЕ ПРИЗВАНИЕ» 12+
21.35, 00.50 Х/Ф «ЛОВУШКА ВРЕМЕНИ» 12+
01.40 ПЕТРОВКА,38 16+
01.50 Х/Ф «ОБРАТНАЯ СТОРОНА ДУШИ» 16+
04.50 Д/Ф «ЕВГЕНИЙ ВЕСНИК. ОБМАНУТЬ СУДЬБУ» 12+

СТС

06.00, 05.50 ЕРАЛАШ 0+
06.05 М/С «ФИКСИКИ» 0+
06.15 М/С «ТОМ И ДЖЕРРИ» 0+
07.00 М/С «ТРИ КОТА» 0+
07.30 М/С «ЦАРЕВНЫ» 0+
07.55, 10.00 ШОУ «УРАЛЬСКИХ ПЕЛЬМЕНЕЙ» 16+
09.00 РОГОВ В ДЕЛЕ 16+
10.40 Х/Ф «ВЕЗУЧИЙ СЛУЧАЙ» 12+
12.35 Х/Ф «ЗУБНАЯ ФЕЯ» 12+
14.40 Х/Ф «ПЛАН ИГРЫ» 12+
16.55 Х/Ф «ПОКЕМОН, ДЕТЕКТИВ ПИКАЧУ» 12+
18.55 М/Ф «ФЕРДИНАНД» 6+
21.00 М/Ф «СОНИК В КИНО» 6+
23.00 СТЕНДАП АНДЕГРАУНД 18+
00.05 Х/Ф «СМЕРТЕЛЬНОЕ ОРУЖИЕ-4» 16+
02.25 Х/Ф «СМЕРТЕЛЬНОЕ ОРУЖИЕ-3» 16+
04.15 6 КАДРОВ 16+

РЕН-ТВ

05.00 ТАЙНЫ ЧАПМАН 16+
06.55 М/Ф «ANGRY BIRDS В КИНО» 6+
08.35 М/Ф «ANGRY BIRDS 2 В КИНО» 6+
10.25 Х/Ф «ТАЙНА ДОМА С ЧАСАМИ» 12+
12.25 Х/Ф «ДИКИЙ, ДИКИЙ ВЕСТ» 16+
14.30 Х/Ф «БРОСОК КОБРЫ» 16+
16.45 Х/Ф «G.I. JOE» 16+
18.55 Х/Ф «РАЗЛОМ САН-АНДРЕАС» 16+
21.05 Х/Ф «НЕБОСКРЕБ» 16+
23.00 ДОБРОВ В ЭФИРЕ 16+
00.05 ВОЕННАЯ ТАЙНА 16+
02.00 САМЫЕ ШОКИРУЮЩИЕ ГИПОТЕЗЫ 16+
04.25 ТЕРРИТОРИЯ ЗАБЛУЖДЕНИЙ С ИГОРЕМ ПРОКОПЕНКО 16+

ТНТ-СИФ

07.00, 07.30 ТНТ. GOLD 16+
08.00, 08.30, 10.00, 10.30, 11.00, 11.30 Т/С «САШАТАНЯ» 16+
09.00 ПЕРЕЗАГРУЗКА 16+
09.30 MAMA LIFE 16+
12.00 ТЫ_ТОП-МОДЕЛЬ НА ТНТ 16+
13.30 Х/Ф «НОЙ» 16+
16.15 Х/Ф «ХОЛОП» 16+
18.25 Х/Ф «БАТЯ» 16+
20.05 Х/Ф «РЕАЛЬНЫЕ ПАЦАНЫ ПРОТИВ ЗОМБИ» 16+
22.00 STAND UP 16+
23.00 ЖЕНСКИЙ СТЕНДАП 16+
00.00 Х/Ф «БОЛЬШОЙ БОСС» 18+
01.55, 02.45 ИМПРОВИЗАЦИЯ 16+
03.35 COMEDY БАТТЛ. ПОСЛЕДНИЙ СЕЗОН 16+
04.25, 05.15 ОТКРЫТЫЙ МИКРОФОН 16+
06.05, 06.30 ТНТ. BEST 16+

МАТЧ-ТВ

06.00 ПРОФЕССИОНАЛЬНЫЙ БОКС. НОРДИНУБААЛИ ПРОТИВ НОНИТОДОНЭЙРА. БОЙ ЗА ТИТУЛ ЧЕМПИОНА МИРА ПО ВЕРСИИ WBC. ПРЯМАЯ ТРАНСЛЯЦИЯ ИЗ США 16+
07.30, 08.55, 12.00, 15.00, 20.35, 03.55 НОВОСТИ 12+
07.35, 12.05, 15.05, 18.35, 20.40, 23.30 ВСЕ НА МАТЧ! ПРЯМОЙ ЭФИР 12+
09.00 М/Ф «ШАЙБУ! ШАЙБУ!» 0+
09.20 ХОККЕЙ. ЧЕМПИОНАТ МИРА. ГЕРМАНИЯ — ФИНЛЯНДИЯ. ТРАНСЛЯЦИЯ ИЗ ЛАТВИИ 0+
11.30 ФУТБОЛ. ЛИГА ЧЕМПИОНОВ. ФИНАЛ. «МАНЧЕСТЕР СИТИ» (АНГЛИЯ) — «ЧЕЛСИ» (АНГЛИЯ) 0+
12.50 ХОККЕЙ. ЧЕМПИОНАТ МИРА. РОССИЯ — ШВЕЙЦАРИЯ. ТРАНСЛЯЦИЯ ИЗ ЛАТВИИ 0+
15.45 ХОККЕЙ. ЧЕМПИОНАТ МИРА. БЕЛОРУССИЯ — ШВЕЙЦАРИЯ. ПРЯМАЯ ТРАНСЛЯЦИЯ ИЗ ЛАТВИИ 0+
18.55 ГАНДБОЛ. ЛИГА ЧЕМПИОНОВ. ЖЕНЩИНЫ. «ФИНАЛ 4-Х». ФИНАЛ. ПРЯМАЯ ТРАНСЛЯЦИЯ ИЗ ВЕНГРИИ 0+
21.25 БАСКЕТБОЛ. ЕВРОЛИГА. МУЖЧИНЫ. «ФИНАЛ 4-Х». ФИНАЛ. ПРЯМАЯ ТРАНСЛЯЦИЯ ИЗ ГЕРМАНИИ 0+
00.30 ХОККЕЙ. ЧЕМПИОНАТ МИРА. ШВЕЦИЯ — СЛОВАКИЯ. ТРАНСЛЯЦИЯ ИЗ ЛАТВИИ 0+
02.40 ПРОФЕССИОНАЛЬНЫЙ БОКС. ТИМ ЦЗЮ ПРОТИВ ДЕННИ-САХОГАНА. БОЙ ЗА ТИТУЛ ЧЕМПИОНА WBO GLOBAL. ТРАНСЛЯЦИЯ ИЗ АВСТРАЛИИ 16+
04.00 БАСКЕТБОЛ. ЕВРОЛИГА. МУЖЧИНЫ. «ФИНАЛ 4-Х». МАТЧ ЗА 3-Е МЕСТО. ТРАНСЛЯЦИЯ ИЗ ГЕРМАНИИ 0+

ЧЕ

06.00 УЛЕТНОЕ ВИДЕО 16+
06.30 СУПЕРШЕФ 16+
07.10, 00.00 Т/С «ЧУЖОЙ РАЙОН - 3» 16+
21.00, 23.00 +100500 18+

ДОМАШНИЙ

06.30 6 КАДРОВ 16+
06.35 ПЯТЬ УЖИНОВ 16+
06.50 Х/Ф «НЕСЛУЧАЙНЫЕ ВСТРЕЧИ» 16+
10.45 Х/Ф «ОПЕКУН» 16+
14.45 Х/Ф «ЖЕНА С ТОГО СВЕТА» 12+
19.00 Х/Ф «ЧЕРНО-БЕЛАЯ ЛЮБОВЬ» 16+
22.05 Х/Ф «ЧУЖОЙ ГРЕХ» 16+
01.50 Х/Ф «ПЕРЕПУТАННЫЕ» 12+
05.15 Д/С «ЭФФЕКТ МАТРОНЫ» 16+
06.05 ДОМАШНЯЯ КУХНЯ 16+

ТВ-3

06.00 МУЛЬТФИЛЬМЫ 0+
08.15 РИСУЕМ СКАЗКИ 0+
08.45 НОВЫЙ ДЕНЬ 16+
09.30, 10.15, 11.15 Т/С «КАСЛ» 12+
12.15, 14.15 Х/Ф «ДОЧЬ КОЛДУНЬИ» 12+
16.15 Х/Ф «ЦАРСТВО НЕБЕСНОЕ» 16+
19.00 Х/Ф «300 СПАРТАНЦЕВ» 16+
21.15 Х/Ф «ЧЕРНАЯ СМЕРТЬ» 16+
23.30 Х/Ф «Я, ФРАНКЕНШТЕЙН» 12+
01.15 Х/Ф «СМЕРТНЫЙ ПРИГОВОР» 16+
02.45 Х/Ф «АЛЕКСАНДР» 16+
05.30 ТАЙНЫЕ ЗНАКИ 16+

ПЯТЫЙ

05.00, 04.10, 05.50, 06.35 Х/Ф «УЛИЦЫ РАЗБИТЫХ ФОНАРЕЙ-3» 16+
07.20, 08.20, 09.20, 10.20 Т/С «КРЕМЕНЬ-1» 16+
11.20, 01.05, 12.15, 13.10, 14.05, 02.00, 02.45, 03.25 Х/Ф «ОТПУСК ПО РАНЕНИЮ» 16+
15.05, 16.05, 17.05, 18.05, 19.05, 20.05, 21.05, 22.10, 23.05, 00.05 Х/Ф «ЖИВАЯ МИНА» 16+

Утерянный аттестат 26 АБ № 0003180 о среднем (полном) общем образовании, выданный МБОУ СОШ № 1 им. М. Ю. Лермонтова г. Пятигорска 24.06.2011 г. на имя **Эдуарда Юрьевича МЕЛИХОВА**, считать недействительным. **№ 141 Реклама**

За изменения в телепрограмме редакция ответственности не несет.

Роспотребнадзор предупреждает

Вакцинация предотвращает развитие болезни

В Ставропольском крае идет массовая вакцинация против COVID-19, бесплатно привиться может любой желающий в поликлиниках города по месту проживания. Как подготовиться к вакцинации, расскажем в этой статье.

Вакцинация против коронавирусной инфекции принципиально ничем не отличается от любой другой, например от гриппа. Только в отличие от гриппа, вакцина от COVID-19 вводится двукратно с интервалом в 14—21 день. Кстати, на вторую прививку вас запишут автоматически, самостоятельно это делать не нужно.

И, пожалуй, еще одно отличие — в настоящее время детей до 18 лет и беременных и кормящих от COVD-19 не вакцинируют. В дальнейшем, когда будут проведены соответствующие исследования, круг вакцинируемых лиц будет расширен.

Важно

Вакцинацию против COVID-19 проводят лицам старше 18 лет, не имеющим медицинских противопоказаний, в том числе:
— гиперчувствительность к какому-либо компоненту вакцины или вакцины, содержащей аналогичные компоненты;
— у Вас нет обострения хронического заболевания;
— Вы не болели ОРВИ в течение двух недель до прививки и не болеете в момент вакцинации;
— в последние 30 дней Вы не делали прививок.
Переболевшие коронавирусом могут пройти иммунизацию не ранее чем через 6 месяцев после выздоровления.

Как и перед любой другой прививкой, перед вакцинацией от COVD-19 не нужно соблюдать каких-то строгих ограничений, но не стоит злоупотреблять алкоголем. Можно соблюдать свой привычный распорядок дня, избегая физических перегрузок и стрессов.

Специально перед прививкой сдавать тест на антитела к коронавирусу не нужно: отсутствие результатов такого анализа не является поводом для отказа от вакцинации.

Перед прививкой врач проводит обязательный осмотр с термометрией, осмотром зева, измерением частоты пульса и артериального давления; заполняется информированное добровольное согласие. В ходе опроса врач исключает наличие у вас противопоказаний к вакцинации, предупреждает о возможных поствакцинальных реакциях и выдает памятку с информационным материалом. На основании проведенного опроса и осмотра вы получите от врача направление на вакцинацию.

Если после беседы с врачом вам что-то не понятно, не стесняйтесь задавать интересующие вопросы.

После вакцинации не торопитесь: в течение 30 минут вы должны оставаться под наблюдением медицинского персонала.

В заключение скажем, что вакцинация не может защитить человека от контакта с инфекцией, но способна предотвратить развитие болезни. Поэтому, чтобы не стать переносчиком и источником заболевания для родных и близких, необходимо продолжать соблюдать меры профилактики — носить защитные маски, соблюдать социальную дистанцию и требования к гигиене рук.

Соб. инф. ⊗

КОМИССИЯ ПО ОРГАНИЗАЦИИ И ПРОВЕДЕНИЮ ПУБЛИЧНЫХ СЛУШАНИЙ ПО ПРОЕКТАМ ДОКУМЕНТОВ В ОБЛАСТИ ГРАДОСТРОИТЕЛЬНОЙ ДЕЯТЕЛЬНОСТИ НА ТЕРРИТОРИИ МУНИЦИПАЛЬНОГО ОБРАЗОВАНИЯ ГОРОД-КУРОРТ ПЯТИГОРСК

ЗАКЛЮЧЕНИЕ

по результатам публичных слушаний по проектам документов в области градостроительной деятельности

город-курорт Пятигорск 18 мая 2021 года

Дата, время и место проведения публичных слушаний:

12 мая 2021 года на 10 часов 00 минут по адресу: город Пятигорск, пл. Ленина, 2 в здании администрации города (первый этаж, актовый зал).

Инициатор публичных слушаний: Глава города Пятигорска.

Публичные слушания назначены: постановлением администрации города Пятигорска от 12.04.2021 № 1088 «О назначении публичных слушаний по рассмотрению проекта документации по планировке территории квартала в границах улиц Кооперативная, Пальмиро Тольятти, Степная, река Подкумок, Новопятигорское озеро (Лапариди А. Ф.)».

Наименование проекта: документация по планировке территории (проект планировки территории и проект межевания территории) квартала в границах улиц Кооперативная, Пальмиро Тольятти, Степная, река Подкумок, Новопятигорское озеро с целью строительства административного здания, спортивно-оздоровительного комплекса на восточном берегу Новопятигорского озера и организации въезда на данную территорию со стороны ул. Степной.

Сведения об опубликовании оповещения о проведении публичных слушаний: общественно-политическая газета «Пятигорская правда» 15 апреля 2021 г. № 42-46; размещено на официальном сайте муниципального образования города-курорта Пятигорска в информационно-телекоммуникационной сети «Интернет» http://www.pyatigorsk.org 15 апреля 2021 года.

Информация о количестве участников публичных слушаний, которые приняли участие в публичных слушаниях: 8 (восемь) человек.

Реквизиты протокола публичных слушаний: протокол публичных слушаний от 14 мая 2021 года № 4.

Внесенные предложения и замечания участников публичных слушаний: в ходе проведения собрания участников публичных слушаний замечания и предложения от участников публичных слушаний не поступали:

№ п/п	Участники общественных обсуждений	Содержание предложения и замечания	Аргументированные рекомендации
-	-	-	-

Рекомендации по результатам публичных слушаний:

Комиссия по организации и проведению публичных слушаний по проектам документов в области градостроительной деятельности на территории муниципального образования город-курорт Пятигорск рекомендует одобрить представленный проект документации по планировке территории (проект планировки территории и проект межевания территорииквартала в границах улиц Кооперативная, Пальмиро Тольятти, Степная, река Подкумок, Новопятигорское озеро с целью строительства административного здания, спортивно-оздоровительного комплекса на восточном берегу Новопятигорского озера и организации въезда на данную территорию со стороны ул. Степной и направить его Главе города Пятигорска для принятия решения об утверждении. ⊗

Председатель Комиссии В. Б. БАНДУРИН
Секретарь Комиссии А. А. ШИШКО

Уважаемые пенсионеры города Пятигорска!
Отделение дневного пребывания граждан пожилого возраста и инвалидов ГБУСО «Пятигорский комплексный центр социального обслуживания населения» приглашает Вас интересно и с пользой для здоровья провести время.

Вас ждут:

- **занятия в «Школе здоровья» (лечебная физкультура, скандинавская ходьба, массаж и оздоровительные занятия по методике В. Скакуна);**
- **занятия с психологом;**
- **занятия по компьютерной грамотности;**
- **занятия ансамблевым и сольным пением;**
- **культурно-массовые мероприятия.**

По интересующим вопросам обращаться по адресу: ГБУСО «Пятигорский КЦСОН», г. Пятигорск, ул. Калинина, д. 50, кабинет №№ 1, 6 или по телефону: 8 (8793) 40-48-54.

№ 145 Реклама

В СВЯЗИ С НАСТУПЛЕНИЕМ ПОЖАРООПАСНОГО ПЕРИОДА ГКУ «БЕШТАУГОРСКОЕ ЛЕСНИЧЕСТВО» напоминает:

Со дня схода снежного покрова до установления устойчивой дождливой осенней погоды или образования снежного покрова в лесах ЗАПРЕЩАЕТСЯ:

1. Использовать открытый огонь (костры, мангалы, жаровни) в хвойных молодняках, в местах с подсохшей травой, а также кронами деревьев.
2. Бросать горящие спички, окурки, стекло (стеклянные бутылки, банки и др.).
3. Засорение леса отходами производства и потребления.
4. Выжигание хвороста, лесной подстилки, сухой травы и других горючих материалов на земельных участках, непосредственно примыкающих к лесам, защитным и лесным насаждениям и не отделенных противопожарной минерализованной полосой не менее 0,5 метра.

ГКУ «Бештаугорское лесничество»: 8-962-448-54-89 (работает круглосуточно);
ГБУ СК «Бештаугорский лесхоз»: 8-961-482-17-35 (работает круглосуточно);
Прямая линия лесной охраны: 8-800-100-94-00
(единый бесплатный номер, работает круглосуточно) или по номерам **112, 01.**
ПОМНИТЕ: ПОЖАР ЛЕГЧЕ ПРЕДУПРЕДИТЬ, ЧЕМ ПОТУШИТЬ! ⊗

Телефон рекламного отдела «Пятигорской правды»
33-09-13

ПРОГНОЗ ПОГОДЫ

21 МАЯ. Температура: ночь +18°С, день +29°С, малооблачно, атмосферное давление 715 мм рт. ст., влажность 43%, направление ветра Ю-В, скорость ветра 3 м/с.
22 МАЯ. Температура: ночь +18°С, день +28°С, облачно с прояснениями, атмосферное давление 715 мм рт. ст., влажность 71%, направление ветра Ю-З, скорость ветра 3 м/с.
23 МАЯ. Температура: ночь +18°С, день +25°С, облачно с прояснениями, атмосферное давление 716 мм рт. ст., влажность 64%, направление ветра С-В, скорость ветра 1 м/с.
24 МАЯ. Температура: ночь +17°С, день +25°С, облачно с прояснениями, возможен дождь, атмосферное давление 718 мм рт. ст., влажность 72%, направление ветра Ю-З, скорость ветра 2 м/с.
25 МАЯ. Температура: ночь +17°С, день +22°С, облачно с прояснениями, атмосферное давление 718 мм рт. ст., влажность 71%, направление ветра Ю-З, скорость ветра 1 м/с.
26 МАЯ. Температура: ночь +16°С, день +25°С, облачно с прояснениями, атмосферное давление 717 мм рт. ст., влажность 65%, направление ветра Ю-В, скорость ветра 1 м/с.
27 МАЯ. Температура: ночь +17°С, день +26°С, облачно с прояснениями, атмосферное давление 716 мм рт. ст., влажность 60%, направление ветра Ю-В, скорость ветра 2 м/с.

Подготовила Наталья Симонова

ИЗВЕЩЕНИЕ О ПРОВЕДЕНИИ СОБРАНИЯ О СОГЛАСОВАНИИ МЕСТОПОЛОЖЕНИЯ ГРАНИЦЫ ЗЕМЕЛЬНОГО УЧАСТКА

Кадастровым инженером ***Холопцевым Артемом Александровичем,***
(фамилия, имя, отчество, почтовый адрес,
357502 Ставропольский край, г. Пятигорск, ул. Московская, д. 20, кв. 30, midwest@list.ru, +7(8793)33-74-82, № 12338.
адрес электронной почты, контактный телефон, № регистрации в государственном реестре лиц, осуществляющих кадастровую деятельность)
выполняются кадастровые работы в отношении земельного участка с кадастровым *№ 26:33:050402:14*
(при наличии)
расположенного *Ставропольский край, г. Пятигорск, С/Т «Заря» (массив № 9), садовый участок 14, КК 26:33:050402*
(адрес (местоположение), номер кадастрового квартала)
Заказчиком кадастровых работ является *Попович Елена Васильевна*
(фамилия, инициалы физического лица
Ставропольский край, г. Пятигорск, пос. Свободы, ул. Энгельса, 11а; 8(918)757-00-80
или наименование юридического лица, его почтовый адрес и контактный телефон)
Собрание по поводу согласования местоположения границы состоится по адресу:
Ставропольский край, г. Пятигорск, ул. Университетская, 1, строение 2, офис 2.
«25» июня 2021 г. в 10 часов 00 минут.
С проектом межевого плана земельного участка можно ознакомиться по адресу:
Ставропольский край, г. Пятигорск, ул. Университетская, 1, строение 2, офис 2
Требования о проведении согласования местоположения границ земельных участков на местности принимаются *с «24» мая 2021 г. по «25» июня 2021 г.,* обоснованные возражения о местоположении границ земельных участков после ознакомления с проектом межевого плана принимаются *с «24» мая 2021 г. по «25» июня 2021 г.* по адресу:
Ставропольский край, г. Пятигорск, ул. Университетская, 1, строение 2, офис 2.
Смежные земельные участки, с правообладателями которых требуется согласовать местоположение границ:
26:33:050402:15 – Ставропольский край, г. Пятигорск, С/Т «Заря» (массив № 9), садовый участок 15
(кадастровые номера, адреса или местоположение земельных участков)
При проведении согласования местоположения границ при себе необходимо иметь документ, удостоверяющий личность, а также документы о правах на земельный участок (часть 12 статьи 39, часть 2 статьи 40 Федерального закона от 24 июля 2007 г. № 221-ФЗ «О кадастровой деятельности»). №138 Реклама

ИНФОРМАЦИОННОЕ СООБЩЕНИЕ

ООО УК «МИР» (ИНН 2632810660, ОГРН 142651002141) информирует, что в связи с тем, что собственники помещений многоквартирных домов, находящихся в управлении и на техническом обслуживании ООО УК «МИР» не исполнили свою обязанность по ежегодному утверждению нового размера платы за содержание жилого помещения (общего имущества МКД), и возникшей необходимостью по его увеличению, руководствуясь условиями Договора, ООО УК «МИР» в одностороннем порядке произведет увеличение размера оплаты, но не более чем на уровень инфляции, действующий на момент увеличения.
Кроме того, тарифы приведены в соответствие с требованиями действующего жилищного законодательства РФ. Таким образом, с 01 МАЯ 2021 г. размер платы за содержание жилого помещения за 1 кв. м в месяц будет составлять:

1. 40 ЛЕТ ОКТЯБРЯ ПР-КТ, 37 – 25,94 2. 40 ЛЕТ ОКТЯБРЯ ПР-КТ, 42 – 26,23 3. 40 ЛЕТ ОКТЯБРЯ ПР-КТ, 62 – 22,90 4. БАКСАНСКАЯ, 1Б/1 – 22,61 5. БУЛЬВАРНАЯ 1-Я, 2а – 17,44 6. БУЛЬВАРНАЯ 1-Я, 4 – 21,43 7. ЕРМОЛОВА, 14/3 – 20,72 8. ЕРМОЛОВА, 40А – 25,45	9. ЕРМОЛОВА, 221 – 14,74 10. ЖЕЛЕЗНОДОРОЖНАЯ, 121 – 25,18 11. ЗОРГЕ, 2 – 17,77 12. ЗОРГЕ, 5 – 20, 89 13. КАЛИНИНА, 27, 2 – 25,81 14. КАЛИНИНА, 42В – 22,81 15. КАЛИНИНА, 48 – 15,38 16. КАЛИНИНА, 67А – 16,37 17. КАЛИНИНА, 108 – 29,91 18. КОЗЛОВА, 22 – 28,37 19. КОЗЛОВА, 54А – 27,22 20. КОМАРОВА, 6 – 19,35	21. КОНСТ. МАШУКСКАЯ, 38 – 21,82 22. КООПЕРАТИВНАЯ, 1/2 – 22,27 23. КРАЙНЕГО, 54 – 20,98 24. КРАЙНЕГО, 90 – 21,24 25. ЛЕНИНА, 49 – 21,50 26. МОСКОВСКАЯ, 2 – 23,43 27. НЕЖНОВА, 72 – 21,91 28. НЕЖНОВА, 73 – 16,82 29. НОВОРОССИЙСКАЯ, 20 – 18,30	30. ОГОРОДНАЯ, 37 – 23,63 31. ОКТЯБРЬСКАЯ, 35 – 19,75 32. ОКТЯБРЬСКАЯ, 35А – 24,47 33. ОРДЖОНИКИДЗЕ, 1 – 20,47 34. СЕЛЬСКАЯ, 38А – 39,41 35. УНИВЕРСИТЕТСКАЯ, 26 – 23,73 36. Ю. ФУЧИКА, 8, 3 – 24,36

В случае, если собственники помещений вышеуказанных многоквартирных домов самостоятельно примут решение на общем собрании об утверждении размера платы с обязательным учетом предложений управляющей организации и представят его в ООО УК «МИР» **в срок по 20 ИЮНЯ 2021 года,** то размер платы за содержание жилого помещения **с 01 МАЯ 2021** года будет применяться согласно решению собственников. № 143 Реклама

ИНФОРМАЦИОННОЕ СООБЩЕНИЕ

ООО Управляющая компания «Управление жилищным фондом» (ИНН 2632810677, ОГРН 1142651002152) информирует, что в связи с тем, что собственники помещений многоквартирных домов, находящихся в управлении и на техническом обслуживании ООО УК «Управление жилищным фондом» не исполнили свою обязанность по ежегодному утверждению нового размера платы за содержание жилого помещения (общего имущества МКД), и возникшей необходимостью по его увеличению, руководствуясь условиями Договора, ООО УК «Управление жилищным фондом» в одностороннем порядке произведет увеличение размера оплаты, но не более чем на уровень инфляции, действующий на момент увеличения.
Кроме того, тарифы приведены в соответствие с требованиями действующего жилищного законодательства РФ. Таким образом, с 01 МАЯ 2021 г. размер платы за содержание жилого помещения за 1 кв. м в месяц будет составлять:

1. 40 ЛЕТ ОКТЯБРЯ ПР-КТ, 33 – 23,58 2. 40 ЛЕТ ОКТЯБРЯ ПР-КТ, 51 – 26,02 3. ПЕРВАЯ БУЛЬВАРНАЯ, 20 – 17,35 4. ДЗЕРЖИНСКОГО, 40А – 23,86 5. ЗАХАРОВА, 4 – 22, 31 6. К.ХЕТАГУРОВА, 44А – 27,28 7. КАЛИНИНА, 2/2 – 27,39	8. КАЛИНИНА, 32 – 32,48 9. КАЛИНИНА, 154 – 25,07 10. КОЗЛОВА, 24А – 21,88 11. КОНСТ.ЛЕНИНА, 4 – 22,93 12. КОНСТ. ЛЕНИНА, 32 – 14,50 13. КРАЙНЕГО, 45А – 31,47 14. МАТВЕЕВА, 1 – 30,42 15. МАТВЕЕВА, 119/6 – 19,10 16. МОСКОВСКАЯ, 72, 3 – 23,26	17. МОСКОВСКАЯ, 76, 1 – 22,22 18. НОВОРОССИЙСКАЯ, 24 – 26,47 19. ОРАНЖЕРЕЙНЫЙ ПРОЕЗД, 7, 1 – 17,46 20. ОРДЖОНИКИДЗЕ, 2 – 25,56 21. ОРДЖОНИКИДЗЕ, 3 – 25,70 22. ОРДЖОНИКИДЗЕ, 4 – 18,61 23. ПЛОЩАДЬ ЛЕНИНА, 4 – 29,37 24. ПЛОЩАДЬ ЛЕНИНА, 6 – 31,12	25. ПУШКИНСКАЯ, 9 – 23,27 26. ПУШКИНСКАЯ, 15А – 23,13 27. ПР. СВОБОДЫ, 50 – 22,03 28. УКРАИНСКАЯ, 48 – 20,63 29. УНИВЕРСИТЕТСКАЯ, 33 – 17,37

В случае, если собственники помещений вышеуказанных многоквартирных домов самостоятельно примут решение на общем собрании об утверждении размера платы с обязательным учетом предложений управляющей организации и представят его в ООО УК «Управление жилищным фондом» в срок **по 20 МАЯ 2021 года,** то размер платы за содержание жилого помещения **с 01 МАЯ 2020 года** будет применяться согласно решению собственников.
№ 144 Реклама

▶ читай / комментируй / будь в курсе ▶ читай / комментируй / будь в курсе

новости, нужные людям...
www.pravda-kmv.ru
общественно-политическая газета
Реклама 16+

▶ читай / комментируй / будь в курсе ▶ читай / комментируй / будь в курсе

Группа Компаний
Юр-Альянс
ОБЪЕДИНЯЯ ВОЗМОЖНОСТИ

Теперь каждый может получить квалифицированную юридическую консультацию абсолютно бесплатно! Юристы и кадастровые инженеры Группы компаний «ЮР-АЛЬЯНС» со второго апреля начинают проводить прием малозащищенной категории граждан на безвозмездной основе.

Консультации будут проводиться каждую пятницу с 15:00 до 18:00 в центральном офисе Группы компаний «Юр-Альянс» по адресу: г. Пятигорск, проезд Оранжерейный, 14, второй этаж, кабинет 201.

Информацию по интересующим вопросам можно получить по следующим телефонам:
отдел кадастрового учета: 89054444095;
юридический отдел: 89288212230;
судебно-претензионный отдел: 89283110888. Сайт: ur-aliance.ru

Реклама. ИП Григорян Б. Г. ОГРН 312265122600298.

Лечение катаракты по мировым технологиям

Более 35 видов импортных хрусталиков

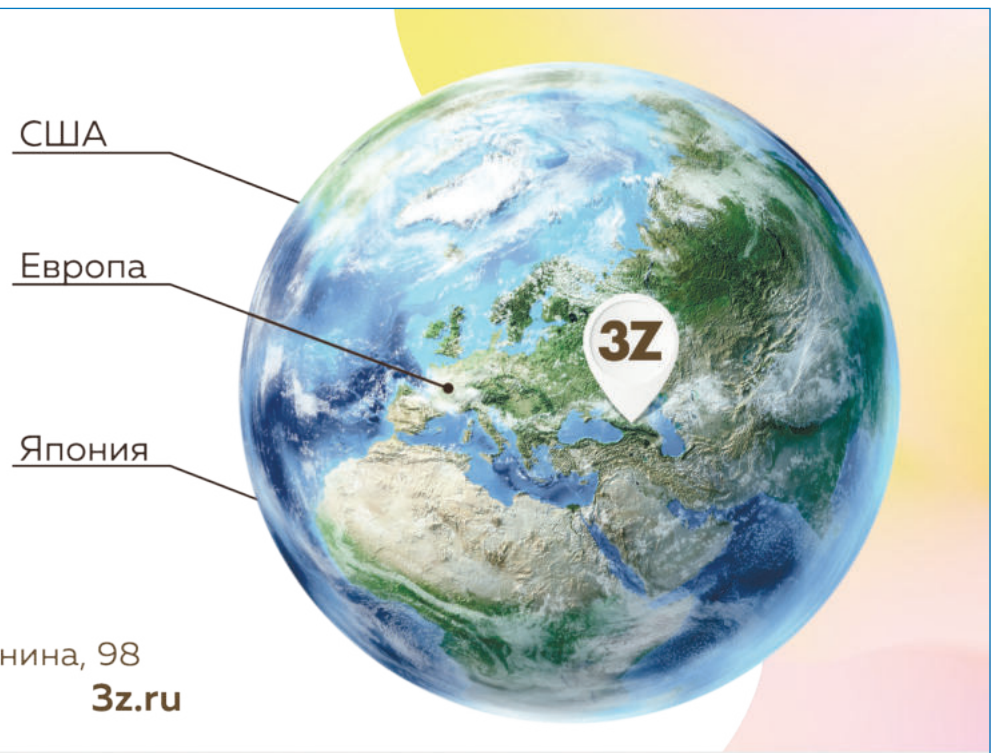

3Z Прогрессивная офтальмология

Пятигорск, пр. Калинина, 98
8 800 222 18 06 3z.ru

ООО «Три-З». Лицензия № ЛО-26-01-005321 от 17.02.2020 г. Реклама № 139

ИМЕЮТСЯ ПРОТИВОПОКАЗАНИЯ. НЕОБХОДИМА КОНСУЛЬТАЦИЯ СПЕЦИАЛИСТА

Телефон рекламного отдела «Пятигорской правды»

33 09 13

ЕВРОПЛАСТ-М
ОКНА
КОНСУЛЬТАЦИИ И ЗАМЕР БЕСПЛАТНО
www.evroplast-m.ru

г. Пятигорск, ул. Фучика, 1
(8793) 32-11-12
(928) 340-51-03

ООО «Европласт М», ОГРН 1022601610613 от 26.07.2002 г. Реклама

УЧРЕДИТЕЛЬ – администрация города Пятигорска

Главный редактор М. И. ГУЛЕВСКАЯ

АДРЕС РЕДАКЦИИ И ИЗДАТЕЛЯ: 357502, Пятигорск, ул. Университетская, 32а.
ТЕЛЕФОНЫ: главный редактор – 33-51-15, выпускающий редактор – 33-67-09, отдел рекламы – 33-09-13, секретарь – 33-73-97, компьютерный центр – 33-22-38, корреспонденты, радиоредакция – 33-24-36, отдел подписки и распространения – 33-03-78, бухгалтерия – 33-03-78. Факс 33-09-13.
http://pravda-kmv.ru e-mail:pravda@kmv.ru

Газета набрана и сверстана в редакции «Пятигорской правды», отпечатана в ООО «Издательство «Южный регион»: 357600, Россия, Ставропольский край, г. Ессентуки, ул. Никольская, 5а, тел./факс 8 (87934) 6-87-30.

Газета зарегистрирована в Управлении роскомнадзора по Ставропольскому краю. Свидетельство ПИ № ТУ 26-00355 от 20 октября 2011 г.

Все материалы, публикуемые в газете на правах рекламы, информационной услуги, помечаются значком ⊗ или № (счета), или словом «Реклама», или «На правах рекламы». Ответственность за их содержание и достоверность сведений в подобных материалах и рекламных объявлениях несут авторы. Их точка зрения не всегда может совпадать с позицией редакции. Редакция знакомится с письмами читателей, не вступая в переписку. Рукописи не рецензируются и не возвращаются. **Подписной индекс: 31685.**

Заказ № 1063 Тираж – 10 000 экз. Подписан в печать в 19.00. По графику – 19.00.